

**LAPORAN KEGIATAN PENGABDIAN MASYARAKAT
KOLABORATIF DOSEN DAN MAHASISWA TERINTEGRASI
DALAM PRAKTIK PENGALAMAN LAPANGAN**

**MEKANISME PENERAPAN AKAD MURABAHAH PADA PRODUK
PEMBIAYAAN SYARIAH DI BMT NU CABANG SUMBERASIH
PROBOLINGGO**



**UNIVERSITAS ISLAM NEGERI
KIAI HAJI ACHMAD SIDDIQ
JEMBER**

Disusun Oleh :

Ketua : Dr. Munir Is'adi, S.E., M.Akun.,
NIP. 197506052011011002
Anggota : Rina E20191008

**PROGRAM STUDI PERBANKAN SYARIAH
FAKULTAS EKONOMI DAN BISNIS ISLAM
UNIVERSITAS ISLAM NEGERI KIAI HAJI ACHMAD
SIDDIQ JEMBER
TAHUN 2022**

LEMBAR PENGESAHAN
LAPORAN PENGABDIAN KOLABORATIF
Berlokasi di KSPP. SYARIAH BMT NU CABANG SUMBERASIH
PROBOLINGGO

Telah disetujui dan disahkan pada

Hari : Selasa

Tanggal : 8

Bulan : Maret

Tahun : 2022

Oleh :

Dr. Munir Is'adi, S.E., M.Akun . (ketua)

Rina (anggota)

Mengetahui,

Ketua Jurusan Ekonomi Islam,



Dr. Nikmatul Masruroh, M.E.I
NIP. 198209222009012005

Instansi/Lembaga,



Khodir

Ketua LP2M

8 Maret 2022

Ketua,



Dr. Zainal Abidin, S.Pd, M.S.I

NIP. 19810609200912004

KATA PENGANTAR

Alhamdulillah segala puji bagi Allah SWT, Yang Maha Pengasih lagi Maha Penyayang. Atas Rahmat dan Rahim-Nya penulis dapat menyelesaikan laporan Praktik Pengalaman Lapangan (PPL) dengan lancar. Sholawat dan salam semoga senantiasa tercurah kepada Nabi Muhammad SAW. Uswatun hasanah umat Islam yang akan memberikan syafaatnya di yaumul akhir.

Dalam laporan Praktik Pengalaman Lapangan (PPL) ini saya mengangkat tema **“Mekanisme Penerapan Akad Murabahah Pada Produk Pembiayaan Syariah Di BMT NU Cabang Sumberasih Probolinggo”**.

Program Pengalaman Lapangan merupakan salah satu bentuk implementasi secara sistematis dan sinkron antara program pendidikan di kampus dengan program penguasaan keahlian yang diperoleh melalui kegiatan kerja secara langsung di lapangan dan juga di media untuk menjadi tenaga pekerja yang profesional dan juga menjadi tenaga pekerja yang mampu beraing di era milenial.

Adapun tujuan dilaksanakannya rangkaian Praktik Pengalaman Lapangan (PPL) di BMT NU Cabang Sumberasih Probolinggo yaitu untuk mengaplikasikan info dan teori yang telah diperoleh di kampus dengan terjun langsung di lapangan. Kelancaran kegiatan Praktik Pengalaman Lapangan (PPL) tidak terlepas dari bantuan berbagai pihak, baik secara langsung maupun tidak. Oleh karena itu, kami mengucapkan terima kasih kepada segenap pihak yang telah membantu:

1. Prof. Dr. H. Babun Suharto, M.M selaku rektor UIN KHAS Jember.
2. Dr. Khamdan Rifai, M.Si selaku Dekan Fakultas Ekonomi dan Bisnis Islam UIN KHAS Jember.

3. Dr. Hj. Nurul Setianingrum, SE.,M.M selaku Ketua Program Studi Perbankan Syariah .
4. Dr. Munir Is'adi, S.E., M.Akun. selaku Dosen Pembimbing Lapangan yang telah memberikan bimbingan dan arahan kepada mahasiswa selama melaksanakan PPL.
5. Fathur Rosi selaku Manajer Area BMT NU
6. Khodir selaku Dosen Pamong yang selalu memberikan bimbingan dalam kelancaran dalam pelaksanaan PPL.
7. Orang tua dan keluarga yang selalu mendoakan dan mendukung.
8. Seluruh pihak yang terlibat dan tidak dapat disebutkan satu persatu.

Penulis menyadari bahwa dalam laporan Pratik Pengalaman Lapangan (PPL) masih banyak terdapat kekurangan serta keterbatasan, baik dalam pelaksanaan kegiatan maupun dalam penulisan laporan. Oleh karena itu, penulis sangat mengharapkan kritik dan saran yang bersifat membangun guna perbaikan dalam penulisan kedepannya. Jika dalam penyusunan laporan ini masih terdapat kata-kata yang kurang berkenan di hati pembaca, penulis mohon maaf yang sebesar-besarnya. Akhir kata penulis sangat berharap sekiranya laporan ini bisa bermanfaat bagi pembaca dan seluruh pihak yang berkepentingan.

Probolinggo, 08 Maret 2022

Penulis

DAFTAR ISI

HALAMAN JUDUL.....	i
LEMBAR PENGESAHAN.....	ii
KATA PENGANTAR.....	iii
DAFTAR ISI.....	v
BAB I PENDAHULUAN.....	1
A.....	Latar
Belakang.....	1
B.....	Tujua
n dan Manfaat Pelaporan.....	4
C.....	Wakt
u dan Tempat Pelaksanaan.....	5
BAB II GAMBARAN UMUM.....	6
A.....	Profil
Lembaga.....	6
B.....	Visi
dan Misi Lembaga.....	8
C.....	Struk
tur Organisasi Lembaga.....	9
D.....	Kegi
atan Pokok Lembaga.....	13
BAB III PAPARAN HASIL.....	19
A.....	Hasil
Identifikasi dan Ekplorasi.....	19

B.....	Pemb
ahasan.....	21
BAB IV PENUTUP.....	26
A.....	Kesi
mpulan.....	26
B.....	Saran
.....	26
DAFTAR PUSTAKA.....	27
LAMPIRAN-LAMPIRAN.....	28

BAB I

PENDAHULUAN

A. Latar Belakang

Sebagai seorang mahasiswa/i aktif di salah satu perguruan tinggi negeri, sudah banyak teori-teori yang sudah didapatkan. Namun, secara praktisi belum dilaksanakan. Oleh karena itu, banyak mahasiswa yang setelah bergelar sarjana yang masih diragukan kemampuannya secara praktek. Agar mahasiswa tidak terpaku dengan semua teori yang ada, maka diperlukan adanya cara yang lebih efektif dan efisien agar dapat memberi perubahan yang lebih baik kedepannya. Salah satu yang di programkan pihak kampus yaitu program PPL (Pengalaman Praktik Lapangan) yang wajib dilaksanakan oleh setiap mahasiswa/i. Mahasiswa/i dalam hal PPL ini di haruskan terjun langsung ke instansi atau lembaga keuangan bank non bank, pemerintahan maupun lembaga sosial yang ada pada masyarakat.

Di era perkembangan zaman saat ini semakin banyak orang membutuhkan perekonomian yang cukup. Untuk memulihkan perekonomian yang normal di Indonesia setelah adanya dampak covid 19 ini, banyak lembaga atau instansi keuangan yang beredar. Baik itu lembaga keuangan bank maupun yang non bank. Lembaga keuangan bank merupakan lembaga yang sudah umum terdengar di masyarakat, namun sebagian dari mereka kurang memahami adanya dampak bunga yang besar ketika melakukan pinjaman ke lembaganya. Tidak banyak dari masyarakat yang mengetahui bahwa ada lembaga keuangan yang non bank. Salah satunya seperti BMT (Baitul Maal wa Tamwil).

Baitul Maal wa Tamwil merupakan salah satu sistem keuangan non perbankan yang menerapkan ekonomi islam dalam aktifitasnya. BMT bukanlah lembaga yang mempunyai kekuatan hokum legal formal, namun hanya sebatas istilah Bahasa arab terdiri dari Baitul Maal dan Baitul Tamwil. Baitul Maal lebih mengedepankan sisi sosial berupa zakat, infaq,

shadaqah, dan waqaf. Sedangkan Baitut Tamwil bagian dari pengembangan untuk aktifitas keuangan yang menghasilkan profit.

Pada Baitut Tamwil kerap terjadi aktivitas ekonomi islam yang menggunakan berbagai macam akad dan akad tersebut yang menjadi undang-undang bagi kedua belah pihak yang harus ditaati dan dilaksanakan. Akad yang terdapat di BMT pada umumnya menyesuaikan kebutuhan, kemampuan dan peruntukannya dari pihak kedua sehingga tidak bersifat baku dan bisa diarahkan serta dimusyawarahkan. Setiap transaksi yang tertuang dalam akad yang nantinya menjadi sebuah kesepakatan bersama, kedua belah pihak harus saling ridha, terhindar dari sebuah paksaan, dan itu berlaku di setiap lembaga keuangan yang menggunakan system ekonomi islam.

Akad menjadi sumber hukum, bilamana dalam perjalanan terdapat perselisihan ataupun hal lain yang serupa dengan itu, tolak ukurnya adalah akad. BMT yang berbadan hukum koperasi merupakan lembaga keuangan non bank yang menjalankan aktivitas keuangan berdasarkan prinsip syariah. Sehingga menjadi warna tersendiri di Indonesia karena terdapat dua lembaga keuangan syariah yakni perbankan syariah dan koperasi syariah. Keduanya memiliki peran dan sifat yang berbeda. Koperasi atau koperasi syariah mengedepankan sisi mikro, sehingga upaya pemerintah dalam melakukan inklusi keuangan terbantu dengan hadirnya BMT sebagai koperasi syariah.

BMT sudah banyak tersebar di seluruh Indonesia, salah satunya yang terdapat di provinsi Jawa Timur. Lahirnya BMT di Jawa Timur ini dilatarbelakangi oleh kondisi perekonomian masyarakat Sumenep yang tidak ada peningkatan secara signifikan. Hal inilah yang membuat Pengurus Majelis Wakil Cabang Nahdlatul Ulama prihatin. Oleh karenanya, pada tahun 2003 pengurus MWC. NU Gapura memberikan tugas kepada lembaga perekonomian untuk meningkatkan ekonomi warga NU Gapura. Seiring berjalannya waktu BMT terus berkembang dan sudah memiliki beberapa kantor cabang yang tersebar di Jawa Timur, salah

satunya yang terdapat di Kabupaten Probolinggo, tepatnya berada di Jalan Raya Bromo (utara pasar Muneng) Desa Muneng Kec. Sumberasih Kab. Probolinggo Kode Pos 67251.

BMT NU Cabang Sumberasih yang sudah berdiri selama kurang lebih 6 tahun lamanya yang bergerak pada produk pembiayaan/pinjaman dan tabungan. Ada beberapa produk tabungan yang sudah diterapkan di BMT ini. Diantaranya adalah, SIAGA (Simpanan Anggota), SIDIK Fathonah (Simpanan Pendidikan Fathonah), SAJADAH (Simpanan Berjangka Wadi'ah Berhadiah), SIBERKAH (Simpanan Berjangka Mudlarabah), SAHARA (Simpanan Haji dan Umrah), SABAR (Simpanan Lebaran), TABAH (Tabungan Mudlarabah), TARAWI (Tabungan Ukhrawi). Selain itu ada produk pembiayaan/pinjaman yang juga sudah diterapkan di BMT NU Cabang Sumberasih ini, diantaranya pembiayaan tanpa jaminan atau Lasisma dan pembiayaan hidup Sehati. Kemudian pada produk pembiayaan ini ada beberapa akad yang juga diterapkan di BMT ini, yang pertama Akad Al-Qardlul Hasan, dimana akad ini merupakan pembiayaan dengan jasa seikhlasnya tanpa bagi hasil dan margin dengan jangka waktu maksimal 36 bulan dengan angsuran mingguan, bulanan dan atau cash tempo. Yang kedua adalah Akad Murabahah dan Ba'I Bitsamanil Ajil, akad ini merupakan pembiayaan dengan pola jual beli barang. Harga pokok diketahui bersama dengan harga jual berdasarkan kesepakatan bersama. Selisih harga pokok dengan harga jual merupakan keuntungan KSP. Syariah BMT NU. Jangka waktu maksimal 36 bulan dengan angsuran bulanan atau cash tempo. Yang ketiga yaitu Mudlarabah dan Musyarakah, yaitu pembiayaan seluruh modal kerja yang dibutuhkan atyau sebagian modal kerja dengan pola bagi hasil. Bagi hasil dihitung berdasarkan keuntungan yang sebenarnya berdasarkan kesepakatan atau sesuai proporsi modal. Jangka waktu maksimal 36 bulan dengan angsuran bulanan atau cash tempo. Yang keempat adalah akad Rahn/Gadai, yaitu pembiayaan dengan menyerahkan barang dan atau bukti kepemilikan

barang sebagai tanggungan pinjaman dengan nilai pinjaman maksimal 92% dari harga barang.

Dari semua pembiayaan yang dijelaskan di atas ditemukan bahwa akad yang paling sering digunakan adalah akad Murabahah yakni pembiayaan dengan pola jual beli barang. Maka dari itu saya memilih BMT NU Cabang Sumberasih sebagai dasar penulisan Laporan Pelaksanaan Praktik Pengalaman Lapangan (PPL) UIN KHAS JEMBER, Fakultas Ekonomi dan Bisnis Islam Gelombang 1 yang berjudul “MEKANISME PENERAPAN AKAD MURABAHAH PADA PRODUK PEMBIAYAAN SYARIAH DI BMT NU CABANG SUMBERASIH PROBOLINGGO”.

B. Tujuan dan Manfaat Pelaporan

1. Tujuan

Adapun tujuan dari program pelaksanaan Praktik Pengalaman Lapangan (PPL) antara lain :

- a. Menjadikan mahasiswa sebagai tenaga yang profesional dalam bidangnya.
- b. Mengembangkan dan mempraktikkan ilmu yang sudah di dapat dari Perguruan Tinggi
- c. Bertujuan untuk menambah wawasan dan pengalaman bagi mahasiswa/i.

2. Manfaat

- a. Bagi Mahasiswa :
 - 1) Menambah wawasan dan pengalaman sebelum terjun langsung ke dunia kerja yang sesungguhnya.
 - 2) Melatih keterampilan pada diri saya dan menerapkan teori yang sudah di dapat selama perkuliahan.
 - 3) Meningkatkan sikap disiplin pada diri saya dan menambah relasi serta menjalin interaksi yang baik.
- b. Bagi Perguruan Tinggi
 - 1) Sebagai salah satu penyebaran informasi kepada masyarakat.

- 2) Dapat menambah eksistensi Perguruan Tinggi agar lebih dikenal oleh masyarakat luas dan instansi-instansi terkait.
- c. Bagi Instansi
- 1) Menjalinkan kerja sama antara instansi dengan Perguruan Tinggi.
 - 2) Memiliki peran dalam mempersiapkan tenaga kerja yang baik dan terdidik.

C. Waktu dan Tempat Pelaksanaan

1. Waktu

Waktu pelaksanaan program Praktik Pengalaman Lapangan (PPL) ini dilaksanakan selama satu bulan. Yang dimulai dari tanggal 1 Februari sampai dengan tanggal 08 Maret, dengan 30 hari kerja dan sisanya hari libur. Dimana dilaksanakan setiap hari senin sampai hari sabtu dengan ketentuan jam normal kerja hari senin masuk jam 07.00-16.00 dan pada hari selasa masuk jam 07.30-16.00.

2. Tempat Pelaksanaan

Tempat pelaksanaan program Praktik Pengalaman Lapangan (PPL) ini dilakukan di BMT NU Cabang Sumberasih Probolinggo. Dengan alamat kantor di Jalan Raya Bromo (Utara Pasar Muneng) Desa Muneng Kecamatan Sumberasih Kabupaten Probolinggo Kode Pos 67251.

BAB II

GAMBARAN UMUM

A. Profil Lembaga

Berikut ini adalah profil lembaga yang menjadi tempat Praktik Pengalaman Lapangan (PPL) :

1. Nama Lembaga : KSPP. Syariah BMT NU Jawa Timur
2. Tanggal Berdiri : Kamis, 19 Mei 2016
3. Alamat : Jalan Raya Bromo (Utara Pasar Muneng) Desa Muneng Kecamatan Sumberasih Kabupaten Probolinggo Kode Pos 67251
4. Jenis Lembaga : Koperasi Simpan Pinjam/Pembiayaan Syariah
5. Produk Lembaga : a. Produk Pembiayaan : Pembiayaan Syariah dengan menggunakan akad Al-Qardlul Hasan, akad Murabahah, akad Mudlarabah, dan akad Rahn/Gadai. Kemudian ada juga pembiayaan tanpa jaminan yaitu LASISMA (Layanan Berbasis Jamaah) dan pembiayaan HIDUP SEHATI (Hidup Sehat Islami). b. Produk Tabungan : SIAGA (Simpana Anggota), SIDIK Fathonah (Simpanan Pendidikan Fathonah), SAJADAH (Simpanan Berjangka Wadi'ah Berhadiah), SIBERKAH (Simpanan Berjangka Mudlarabah), SAHARA (Simpanan Haji dan Umrah), SABAR (Simpanan Lebaran), TABAH (Tabungan Mudlarabah), dan TARAWI (Tabungan Ukhrawi). c. Produk Jasa : Transfer/kiriman uang antar Bank dalam dan luar negeri, pendaftaran haji dan umrah, pembayaran tagihan PLN, BPJS, Telephone, Pulsa, dll dan pembayaran biaya pendidikan Perguruan Tinggi.

BMT adalah adalah singkatan dari Baitul Maal wat Tamwil atau padanan kata dari Balai usaha Mandiri Terpadu. Baitut Tamwil adalah salah satu kegiatan yang membantu menunjang atau mengembangkan

usaha-usaha dalam meningkatkan kualitas perekonomian pada masyarakat dengan cara mendorong kegiatan ekonominya. Selain itu, BMT tidak hanya bergerak dalam bidang pembiayaan atau pinjaman, akan tetapi maksud dari Baitul Maal yakni BMT menerima titipan BAZIZ dari dana zakat, infaq, dan shadaqah yang akan dimanfaatkannya untuk kesejahteraan masyarakat kecil, fakir, miskin. Kegiatan tersebut tidak hanya dilakukan tanpa dasar, melainkan dalam pelaksanaannya sesuai dengan peraturan dan amanahnya.¹

Sedangkan BMT NU di Jawa Timur lahir berangkat dari sebuah keprihatinan batas kondisi masyarakat Sumenep pada umumnya, khususnya masyarakat kecamatan gapura yang dimana tidak ada peningkatan kesejahteraan dalam hidup mereka. Hal tersebut sesuai dengan lagu Madura *asapok angen abantal ombek* (berselimut angin dan berbantal ombak). Oleh karena itu, pada tahun 2003 pengurus MWC. NU Gapura memberikan tugas kepada Lembaga Perekonomian untuk meningkatkan ekonomi warga NU Gapura. Untuk mewujudkan program tersebut, Lembaga Perekonomian MWC. NU Gapura mengadakan pelatihan pada 8-10 April 2003 dan bincang bersama dengan alumni pelatihan guna merumuskan model penguatan ekonomi kerakyatan pada tanggal 13 Juni 2003.

Pada tahun 2004, Masyudi dipercaya untuk menjadi ketua Lembaga Perekonomian MWC. NU Gapura dan melanjutkan programnya. Salah satu program yang dilaksanakan adalah dengan mengadakan kegiatan temu usaha dan sosialisasi tanaman gingseng pada tanggal 13 Mei 2004. Lokakarya tanaman alternative selain tembakau dan lokakarya perencanaan pembentukan BUMNU (Badan Usaha Milik NU). Dari lokakarya tersebut ditemukan bahwa, permasalahan yang dihadapi

¹ Kwat Ismanto, "Pengelolaan Baitul Maal Pada Baitul Maal wat Tamwil di Kota pekalongan", Pekalongan, 15 Feberuari 2022, <http://ejournal.iainpekalongan.ac.id/index.php/Penelitian/article/download/641/934>

masyarakat Gapura adalah lemahnya akses permodalan, lemahnya pemasaran, dan lemahnya penguasaan teknologi. Akhirnya, pada hari Kamis tanggal 1 Juli 2004 sebagai tindak lanjut dari lokakarya diatas setelah menyimak TOR (Term Of Reference) pendirian BMT disusun oleh Masyudi selaku ketua Lembaga Perekonomian MWC. NU Gapura, pengurus MWC. NU Gapura bersama-sama dengan peserta lokakarya bersepakat untuk mendirikan sebuah usaha simpan pinjam berbasis syariah dalam bentuk Koperasi BMT.² Kemudian BMT NU berkembang dan sudah memiliki beberapa cabang yang salah satunya berada di Kecamatan Sumberasih Probolinggo.

Awal berdirinya BMT NU Cabang Sumberasih Probolinggo ini yaitu pada tanggal 19 Mei 2016 yang hanya memiliki 5 (lima) orang pengelola. Pada saat berdiri di BMT ini belum ada pembiayaan yang berbasis LASISMA, kemudian seiring berjalannya waktu tepatnya pada tahun 2017 baru adanya layanan LASISMA ini. Kemudian posisi Teller dan Admin hanya di pegang oleh satu orang karena belum adanya tambahan karyawan baru. Setelah itu pada tahun 2020 kedua posisi tersebut sudah dibedakan hingga saat ini. Sejak awal berdiri hingga sekarang sudah mengalami sebanyak lima kali pergantian kepala cabang yang sekarang di duduki oleh Bapak Khodir selaku Kepala Cabang di BMT NU Cabang Sumberasih.

B. Visi dan Misi Lembaga

Untuk mewujudkan tujuan lembaga maka ada visi dan misi yang harus di tergetkan dan tercapai, adapun visi dan misinya adalah :

1. Visi Lembaga

Terwujudnya BMT NU yang jujur, amanah dan professional sehingga anggun dalam layanan, unggul dalam kinerja menuju

² Masyudi, Sejarah dan Killas Balik BMT NU, (Sumenep: BMT NU JATIM, 2004), 4-6.

terbentuknya 100 kantor cabang pada tahun 2026 untuk kemandirian dan kesejahteraan anggota.

2. Misi Lembaga

- a. Memberikan layanan prima, bina usaha dan solusi kepada anggota sebagai pilihan utama.
- b. Menerapkan dan mengembangkan nilai-nilai syariaiah secara murni dan konsekuen sehingga menjadi acuan tata kelola usaha yang professional dan amanah.
- c. Mewujudkan pertumbuhan dan keuntungan yang berkesinambungan menuju berdirinya 100 kantor cabang tahun 2026.
- d. Mengutamakan penghimpunan dana atas dasar ta'awun dan penyaluran pembiayaan pada segment UMKM baik pada perseorangan maupun berbasis jamaah.
- e. Mewujudkan penghimpunan dan penyaluran zakat, infaq, shadaqah, dan waqaf.
- f. Menyiapkan dan mengembangkan SDI yang berkualitas, professional dan memiliki integritas tinggi.
- g. Mengembangkan budaya dan lingkungan kerja yang ramah dan sehat serta management yang sesuai prinsip kehati-hatian.
- h. Menciptakan kondisi terbaik bagi SDI sebagai tempat kebanggaan dalam mengabdikan tanpa batas dan melayani dengan ikhlas sebagai perwujudan ibadah.
- i. Meningkatkan kepedulian dan tanggung jawab kepada lingkungan dan jamaah.³

C. Struktur Organisasi Lembaga

Struktur organisasi adalah suatu system hubungan antar pekerjaan yang bersifat formal dan menggambarkan pembedaan tugas yang berbeda

³ Brosur BMT NU Jawa Timur.

dan mengintegrasikan tugas tersebut.⁴ Untuk mewujudkan Visi dan Misi yang di tetapkan lembaga, maka sangat diperlukan struktur organisasi yang baik dan efisien. Struktur organisasi yang baik akan membantu memudahkan para pengelola BMT NU Cabang Sumberasih ini untuk mengetahui apa saja tugas-tugas dan wewenang yang perlu dilakukan agar mencapai tujuan dan Visi Misi lembaga tersebut. Berikut merupakan Struktur Organisasi BMT NU Cabang Sumberasih Probolinggo :

STRUKTUR PENGELOLA KSPP. SYARIAH BMT NU CABANG SUMBERASIH

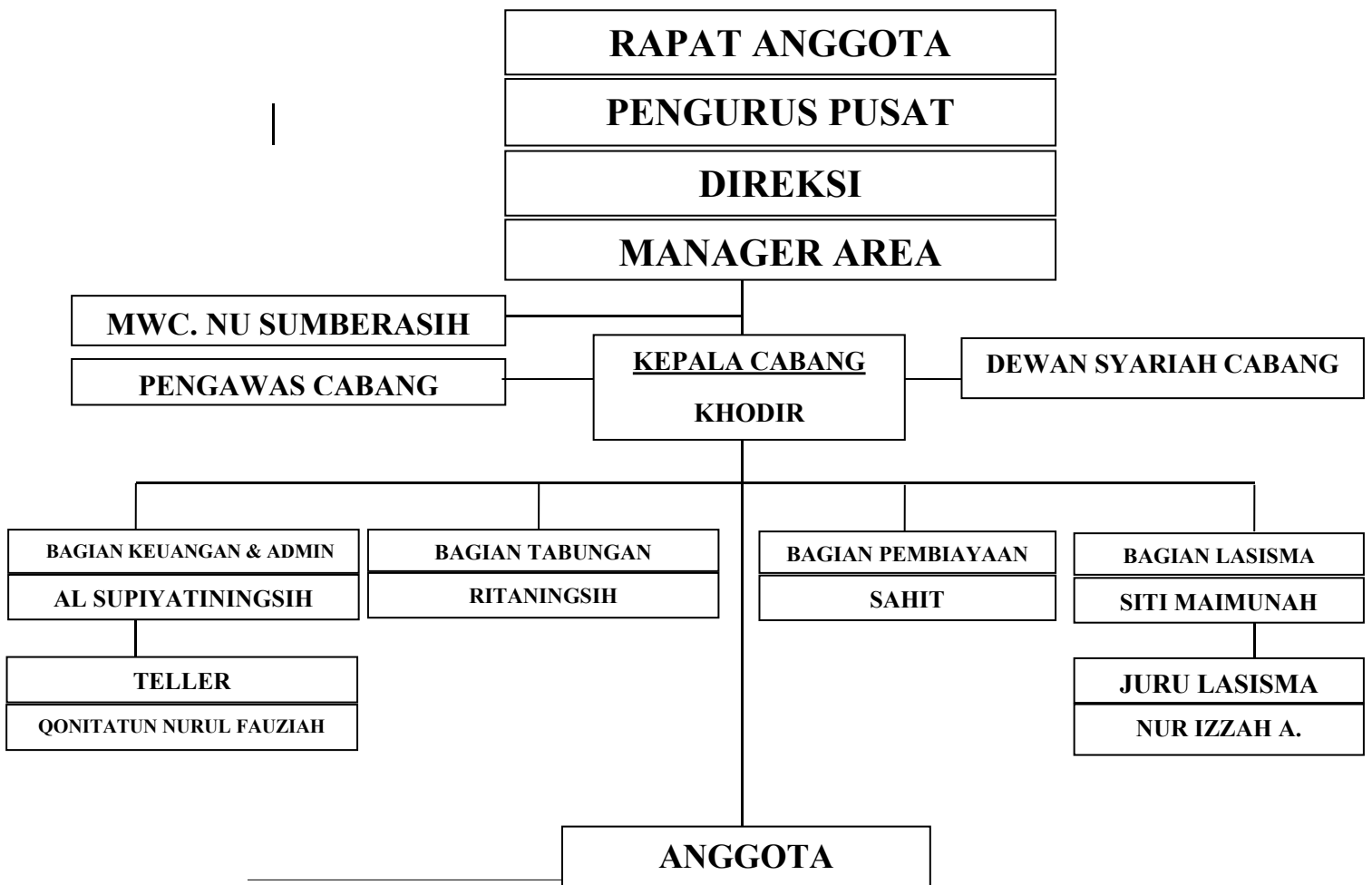

⁴ Eliana Sari, *Modul Teori Organisasi (Konsep dan Aplikasi)*, (Jakarta: Jayabaya University Press, 2006), 32.

Adapun deskripsi tugas dari masing-masing pengelola BMT NU Cabang Sumberasih Probolinggo adalah :

1. Kepala Cabang

- a. Memastikan terlaksananya pelayanan yang memuaskan (service excellent)
- b. Mengendalikan aktivitas funding dan lending di KSPP. Syariah BMT NU.
- c. Memberikan Persetujuan dan atau penolakan terhadap permohonan pembiayaan sesuai dengan kewenangannya.
- d. Menandatangani Perjanjian Akad pembiayaan serta dokumen lainnya yang berhubungan dengan simpanan dan pembiayaan.
- e. Memimpin Rapat – rapat untuk membahas capaian target dan kendala-kendala yang dihadapi.
- f. Bertanggungjawab terhadap penelitian dan pengembangan yang berhubungan dengan kualitas keseluruhan kinerja KSPP. Syariah BMT NU.
- g. Melakukan perencanaan strategi pemasaran yang terpadu dan efisien dengan memperhatikan sumber daya.
- h. Melakukan tindakan pencegahan agar kebijakan dan/atau keputusan yang diambil tidak menyimpang dari ketentuan dan peraturan yang berlaku termasuk prinsip Syariah bagian keuangan.

2. Administrasi dan Keuangan

- a. Memberikan pelayanan secara prima.
- b. Memastikan terlaksananya pelayanan yang memuaskan (service excellent).
- c. Bertindak selaku accounting cabang.

- d. Mengarsip laporan keuangan dan berkas-berkas yang berkaitan secara langsung dengan keuangan.
- e. Membuat Laporan Arus Kas untuk disampaikan kepada kepala Cabang.
- f. Memantau Liquiditas kantor cabang KSPP. Syariah BMT NU.
- g. Memperhatikan masukan serta keluhan anggota dan mitra atas pelayanan KSPP. Syariah BMT NU.

3. Bagian Pembiayaan

- a. Memastikan seluruh pengajuan pembiayaan telah diproses sesuai dengan proses sebenarnya.
- b. Bertanggung jawab terhadap terlaksananya proses pembiayaan dari pengajuan hingga realisasi.
- c. Memantau jadwal angsuran dan pelunasan Pembiayaan.
- d. Mencari terobosan dan merumuskan pola Penyaluran dana.
- e. Menyusun strategi sosialisasi, promosi untuk meningkatkan kemajuan produk Pembiayaan.
- f. Menjalin hubungan dengan anggota dan mitra khususnya dalam hal penanganan komplain, pengukuran kepuasan anggota serta dan sebagainya.
- g. Bertanggungjawab atas seluruh kegiatan, kinerja dan prosedur yang telah ditetapkan.

4. Teller

- a. Memberikan pelayanan secara prima.
- b. Menghitung keadaan keuangan atau transaksi setiap hari; Mencatat dan menginput seluruh transaksi harian.
- c. Menghitung dan memeriksa uang tunai hasil transaksi pada hari yang bersangkutan.
- d. Membuat laporan Transaksi harian.

5. Bagian Layanan Berbasis Jamaah (LASISMA)

- a. Melaksanakan DIKDAS bagi Calon Anggota.
- b. Bertanggung jawab terhadap terlaksananya proses pembiayaan LASISMA dari pengajuan hingga realisasi.

- c. Menjalin hubungan dengan anggota dan mitra khususnya dalam hal penanganan komplain, pengukuran kepuasan anggota serta dan sebagainya.
- d. Bertanggungjawab atas seluruh kegiatan, kinerja dan prosedur yang telah ditetapkan.

6. Bagian Tabungan

- a. Melakukan penghimpunan Dana.
- b. Menjalin hubungan dengan anggota dan penabung khususnya dalam hal penanganan komplain, pengukuran kepuasan dan sebagainya.
- c. Bertanggung jawab terhadap terlaksananya proses Tabungan.
- d. Bertanggungjawab atas seluruh kegiatan, kinerja dan prosedur tabungan.
- e. Menyusun Rencana penghimpunan dana.
- f. Menyampaikan laporan perkembangan Tabungan.

D. Kegiatan Pokok Lembaga

Di BMT NU Cabang Sumberasih terdapat kegiatan pokok yang di lakukannya diantaranya adalah penyaluran dana, penghimpun dana, dan pelayanan jasa.

1. Penyaluran Dana

Penyaluran dana atau bisa disebut juga dengan pembiayaan dalam perbankan syariah maupun koperasi syariah merupakan kegiatan yang melemparkan kembali dana yang di peroleh kepada masyarakat dalam bentuk pinjaman (kredit).⁵

Kegiatan ini merupakan dimana pihak BMT NU melakukan pembiayaan atau pinjaman kepada para nasabah yang mmebutuhkan untuk modal usahanya atau untuk keperluan yang lain, seperti pembelian barang dan lain sebagainya. Dalam hal pembiayaan ini juga menerapkan akad-akad yang ada di BMT NU sendiri, salah satu akad yang paling banyak digunakan dan diminati yaitu akad Murabahah

⁵ Gatot Hidayat, dkk, "Sistem Penghimpun dan Penyaluran Dana Masyarakat Pada BRI Unit Manda", Jurnal Akuntansi dan Keuangan, Vol. 3, No. 1, Maret 2012, 109.

dengan pola Jual Beli dengan mengikuti beberapa ketentuan yang sudah ditetapkan oleh pihak BMT NU.

Dalam kegiatan penyaluran dana atau pembiayaan ini, terdapat beberapa akad dan produk yang disediakan oleh BMT NU Cabang Sumberasih, diantaranya :

a. Akad Al-Qardlul Hasan

Pada akad ini yaitu pembiayaan dengan jasa seikhlasnya (Tanpa Bagi Hasil dan Margin). Jangka waktu yang ditetapkan yaitu waktu selama 36 bulan dengan angsuran mingguan, bulanan dan atau cash tempo.

b. Akad Murabahah

Yaitu pembiayaan dengan pola jual beli barang. Harga pokok diketahui bersama dengan harga jual berdasarkan kesepakatan bersama. Selisih harga pokok dengan harga jual merupakan margin atau keuntungan KSPP. Syariah BMT NU. Jangka waktu maksimal 36 bulan, dengan angsuran bulanan atau cash tempo.

c. Akad Mudlarabah dan Musyarakah

Yakni pembiayaan seluruh modal kerja yang dibutuhkan (Mudlarabah) atau sebagian modal kerja (Musyarakah) dengan pola bagi hasil. Bagi hasil dihitung berdasarkan keuntungan yang sebenarnya atau sesuai proposi modal dengan jangka waktu maksimal 36 bulan dan angsuran bulanan atau cash tempo.

d. Akad Rahn atau Gadai

Pembiayaan dengan penyerahan barang atau bukti kepemilikan barang sebagai tanggungan pinjaman dengan nilai pinjaman maksimal 92% dari harga barang. Akan tetapi jika barang-barang elektronik seperti hp dan laptop hanya sebesar 50%. Masa pinjaman maksimal 4 bulan dan dapat diperpanjang maksimal 3 kali. Barang yang diserahkan berupa barang berharga seperti perhiasan emas dan sebagainya. Biaya taksir dan uji barang

ditanggung oleh pemilik barang. BMT NU mendapatkan Ujroh atau Ongkos setiap harinya sebesar Rp. 700,-.

e. **Pembiayaan Tanpa Jaminan**

Layanan Berbasi Jamaah (LASISMA) merupakan layanan pinjaman atau pembiayaan tanpa jaminan bagi anggota yang berpenghasilan rendah dengan membentuk kelompok dengan ketentuan maksimal 5 orang per kelompok.

f. **Pembiayaan HIDUP SEHATI**

Pembiayaan Hidup Sehat Islami (HIDUP SEHATI) disiapkan bagi anggota yang belum memiliki jamban/wc/toilet/jading dan sarana air bersih yang sehat dengan menggunakan akad Murabahah.

2. Penghimpun Dana

Penghimpunan Dana merupakan kegiatan lembaga keuangan yang menarik dan mengumpulkan dana-dana dari masyarakat dan menampunya dalam bentuk simpanan tabungan, giro, deposito dan atau surat berharga lainnya.⁶

Dalam penghimpunan dana, diupayakan untuk direncanakan sangat matang, agar semakin gampang untuk menarik minat masyarakat untuk bergabung dengan koperasi. Prinsip utama dari kegiatan penghimpunan dana pada koperasi syariah ini adalah kepercayaan. Maka jika mayoritas banyak yang sudah mempercayai salah satu koperasi tersebut, maka akan lebih mudah untuk melakukan pemasarannya dan akan banyak masyarakat yang mempercayakan dananya berada di koperasi syariah tersebut atau yang bisa disebut dengan BMT. Karena di BMT ini pada prinsipnya adalah amanah, maka diharapkan para pengelola koperasi atau BMT ini benar-benar

⁶ Frianto Pandia, *Manajemen Dana dan Kesehatan Bank*, (Jakarta: Rineka Cipta, 2012), 7.

menjalankan prinsip tersebut dalam perannya sebagai media penyimpanan dana dari masyarakat.⁷

Dalam kegiatan ini, pihak BMT NU lebih di fokuskan pada Tabungan. Pada proses penghimpunan dana dalam bentuk tabungan ini, tidak ada ketentuan dari lembaga untuk batas-batas kapan para nasabah harus menarik tabungannya atau memberhentikan diri menjadi anggota. Berkaitan dengan hal tersebut, ada beberapa produk tabungan syariah yang disediakan oleh pihak BMT NU Cabang Sumberasih sendiri, diantaranya adalah :

a. SIAGA (Simpanan Anggota)

Produk ini disediakan bagi seseorang yang berminat menjadi anggota sekaligus pemilik BMT NU dengan bagi hasil yang menguntungkan yaitu 70% dari SHU dengan menggunakan Akad Musyarakah. SIAGA terdiri dari, SIAGA pokok yang dibayar satu kali sebesar Rp. 100.000,-. SIAGA wajib per bulan Rp. 20.000,- dan SIAGA khusus dibayar kapan saja dengan setoran minimal Rp. 100.000,-. SIAGA pokok dan SIAGA wajib hanya dapat ditarik ketika berhenti dari keanggotaan, sedangkan SIAGA khusus dapat ditarik setiap bulan Januari.

b. SIDIK Fathonah (Simpanan Pendidikan Fathonah)

Simpanan ini disediakan bagi nasabah yang ingin meraih cita-citq pendidikan secara sempurna dengan bagi hasil 45% yang menguntungkan. Menggunakan Akad Mudlarabah Muthlaqah. Setiran kapan saja dan penarikan pada tahun ajaran baru dan semesteran. Setoran awal Rp. 2.500 dan selanjutnya minimal Rp. 500.

c. SAJADAH (Simpanan Berjangka Wadi'ah Berhadiah)

Yaitu simpanan dengan keuntungan yang dapat dinikmati diawal dengan memperoleh hadiah langsung tanpa diundi.

⁷ Fitri Nurhatati dan Ika Saniyati Rahmaniyah, *Koperasi Syariah*, (Surakarta: PT. Era Intermedia, 2008), 16.

Menggunakan Akad Wadi'ah Yad Al-Dhamanah dan dapat ditarik pada waktu berdasarkan ketentuan yang berlaku.

d. SIBERKAH (Simpanan Berjangka Mudlarabah)

Yakni produk tabungan yang mempunyai keuntungan melimpah dengan bagi hasil 65% yang menggunakan Akad Mudlarabah Muthlaqah. Ketentuan yang diterapkan yaitu dengan setoran minimal Rp. 500.000,- dengan jangka waktu minimal satu tahun.

e. SAHARA (Simpanan Haji dan Umrah)

Simpanan yang mempermudah untuk menunaikan haji dan umrah dengan memperoleh keuntungan yang melimpah dengan bagi hasil 65% sebagai bekal tambahan biaya haji dan umrah. Menggunakan Akad Mudlarabah Muthlaqah, detoran awal minimal Rp. 1.000.000,- dan setoran selanjutnya sesuai kemampuan. Setoran kapan saja dan penarikan hanya dapat dilakukan ketika akan melaksanakan haji dan umrah kecuali Udzur Syar'i.

f. SABAR (Simpanan Lebaran)

Simpanan yang bisa mempermudah untuk memenuhi kebutuhan lebaran dengan memperoleh bagi hasil sebesar 55%. Menggunakan Akad Mudlarabah Muthlaqah dengan setoran awal Rp. 25.000,- dan setoran selanjutnya minimal Rp. 5.000,-. Setoran bisa dilakukan kapan saja dan penarikan hanya bisa dilakukan setiap bulan Ramadhan.

g. TABAH (Tabungan Mudlarabah)

Simpanan yang bisa mempermudah untuk memenuhi kebutuhan sehari-hari karena setoran dan penarikan dapat dilakukan kapan saja dan memperoleh keuntungan bagi hasil 40%. Menggunakan Akad Mudlarabah Muthlaqah dengan setoran awal Rp. 10.000,- dan selanjutnya minimal Rp. 2.500,-.

h. TARAWI (Tabungan Ukhrawi)

Pada jenis produk ini yaitu tabungan sekaligus beramal, karena bagi hasil tabungan nasabah akan di sedekahkan kepada fakir miskin dan anak yatim piatu. Menggunakan Akad Mudlarabah Muthlaqah dengan setoran awal Rp. 25.000,- dan selanjutnya minimal Rp. 5.000,- dengan bagi hasil 50%.⁸

3. Jasa Pelayanan

Pelayanan merupakan kegiatan yang dilakukan oleh penyedia jasa kepada seseorang yang menggunakan pelayanan tersebut. Menurut Edvardsson, jasa atau pelayanan adalah kegiatan, proses, dan interaksi serta merupakan perubahan dalam kondisi orang atau sesuatu dalam kepemilikan pelanggan. Jasa juga merupakan kegiatan, perbuatan atau kinerja yang bersifat tidak nampak. Jasa juga merupakan struktur komprehensif, bukan tunggal, dan secara konsisten digunakan secara unidimensional.⁹ Kemudian Kotler juga mendefinisikan jasa sebagai setiap kegiatan atau tindakan yang dapat ditawarkan kepada satu pihak kepada pihak lain yang pada dasarnya bersifat tidak berwujud (*intangible*) dan tidak mengakibatkan kepemilikan apapun.¹⁰

Pada BMT NU Cabang Sumberasih di Probolinggo, terdapat beberapa produk jasa yang ditawarkan kepada seluruh masyarakat, diantaranya adalah :

- a. Transfer atau kiriman uang antar Bank dalam negeri maupun luar negeri.
- b. Pendaftaran haji dan umrah.
- c. Pembayaran tagihan PLN, BPJS, Telephone, Pulsa, dan lain sebagainya.
- d. Pembayaran biaya pendidikan Perguruan Tinggi.

⁸ Brosur BMT NU Jawa Timur.

⁹ D. Wahyu Ariani, *Manajemen Operasi Jasa*, (Yogyakarta: Graha Ilmu, 2009), 11.

¹⁰ Fandy Tjiptono, *Pemasaran Jasa*, (Yogyakarta: Andi Offset, 2014), 26.

Kemudian pada BMT NU Cabang Sumberasih Probolinggo ini juga menyediakan layanan antar jemput tabungan dan juga pembiayaan.¹¹

BAB III

PAPARAN HASIL

A. Hasil Identifikasi dan Eksplorasi

Koperasi Simpan Pinjam Pembiayaan Syariah (KSPP. Syariah) BMT NU Cabang Sumberasih bergerak di bidang keuangan yang dimana dengan kegiatannya menyalurkan pinjaman dan menerima atau menghimpun dana dari masyarakat. Pada proses pelaporan saya ini lebih memfokuskan terhadap kegiatan pinjaman atau pembiayaan. Para nasabah atau anggota dari BMT NU Cabang Sumberasih ini mayoritas adalah perempuan, namun tidak jarang juga ada beberapa nasabah yang berjenis kelamin laki-laki dengan tingkat pendidikan yang berbeda-beda. Mulai dari yang berpendidikan SD, SMP, SMA dan rata-rata banyak yang berlatar belakang dengan pendidikan SMP/SLTP. Nasabah pada BMT NU Cabang Sumberasih ini yang melakukan pinjaman atau pembiayaan menggunakan fasilitas yang diberikan oleh lembaga yaitu berupa pinjaman dengan menggeluti usaha-usaha mereka yang mayoritas adalah pedagang.

Ada beberapa faktor yang mempengaruhi masyarakat untuk melakukan pinjaman atau pembiayaan pada BMT NU Cabang Sumberasih ini. Salah satunya adalah pada BMT NU Cabang Sumberasih tidak terdapat bunga pinjaman yang harus dibayar oleh para anggota atau

¹¹ Brosur BMT NU Jawa Timur.

nasabah, melainkan hanya terdapat bagi hasil yang saling menguntungkan antara pihak BMT NU dengan Mitra yang melakukan pinjaman.

Pada Koperasi Simpan Pinjam Pembiayaan (KSPP. Syariah) BMT NU Cabang Sumberasih juga menjual beberapa peralatan dan kebutuhan rumah tangga dengan menggunakan pembiayaan yang sesuai dengan syariat Islam yaitu pembiayaan dengan menggunakan Akad Murabahah. Namun terlepas dari itu, juga terdapat pembiayaan-pembiayaan yang lain dengan menggunakan akad yang berbeda-beda yang disesuaikan dengan kebutuhan dan kesepakatan antara Mitra dengan pihak BMT NU Cabang Sumberasih. Akad-akad yang di terapkan di BMT NU Cabang Sumberasih antara lain:

1. Akad Al-Qardlul Hasan

Pada akad ini yaitu pembiayaan dengan jasa seikhlasnya (Tanpa Bagi Hasil dan Margin). Jangka waktu yang ditetapkan yaitu waktu selama 36 bulan dengan angsuran mingguan, bulanan dan atau cash tempo.

2. Akad Murabahah

Yaitu pembiayaan dengan pola jual beli barang. Harga pokok diketahui bersama dengan harga jual berdasarkan kesepakatan bersama. Selisih harga pokok dengan harga jual merupakan margin atau keuntungan KSPP. Syariah BMT NU. Jangka waktu maksimal 36 bulan, dengan angsuran bulanan atau cash tempo.

3. Akad Mudlarabah dan Musyarakah

Yakni pembiayaan seluruh modal kerja yang dibutuhkan (Mudlarabah) atau sebagian modal kerja (Musyarakah) dengan pola bagi hasil. Bagi hasil dihitung berdasarkan keuntungan yang sebenarnya atau sesuai proposi modal dengan jangka waktu maksimal 36 bulan dan angsuran bulanan atau cash tempo.

4. Akad Rahn atau Gadai

Pembiayaan dengan penyerahan barang atau bukti kepemilikan barang sebagai tanggungan pinjaman dengan nilai pinjaman maksimal

92% dari harga barang. Akan tetapi jika barang-barang elektronik seperti hp dan laptop hanya sebesar 50%. Masa pinjaman maksimal 4 bulan dan dapat diperpanjang maksimal 3 kali. Barang yang diserahkan berupa barang berharga seperti perhiasan emas dan sebagainya. Biaya taksir dan uji barang ditanggung oleh pemilik barang. BMT NU mendapatkan Ujroh atau Ongkos setiap harinya sebesar Rp. 700,-.

Ada beberapa manfaat pembiayaan dari BMT NU Cabang Sumberasih, diantaranya :

1. Keuntungan melimpah, halal dan berkah, karena bebas dari praktik riba yang diharamkan oleh Allah.
2. Bebas biaya administrasi.
3. Bebas denda keterlambatan pembayaran.
4. Proses mudah dan cepat.
5. Cicilan ringan.
6. Transaksi transparan dan bisa cek saldo melalui handphone via sms center atau Mobile BMT NU.
7. Dapat melakukan angsuran di seluruh kantor cabang.
8. Membantu perjuangan Nahdlatul Ulama.
9. InsyaAllah pahalanya berlipat ganda karena anda telah membantu sesama umat (*Ta'awun*), mengamalkan ekonomi syariah, membantu perjuangan Nahdlatul Ulama serta membantu fakir miskin dan anak yatim piatu.

Dari beberapa manfaat yang terurai diatas, pada produk pembiayaan di BMT NU Cabang Sumberasih Probolinggo juga terdapat kelemahan (*Strength*), kekuatan (*Weakness*), peluang (*Opportunities*), dan ancaman (*Threats*), diantaranya :

1. Strength (Kekuatan) : Proses yang sangat mudah dan cepat.
2. Weakness (Kelemahan) : Melakukan control terhadap angsuran dan margin/jasa lebih tinggi dari pada Bank Umum.

3. Opportunities (Peluang) : Banyaknya masyarakat yang belum lengkap administrasinya, sehingga di BMT hanya mengumpulkan kk dan ktp saja yang insyaAllah tidak merepotkan nasabah/anggota.
4. Threats (Ancaman) : Banyaknya kolektibilitas atau tunggakan dari beberapa anggota atau nasabah.

B. Pembahasan

Berdasarkan pengarahan yang telah dilakukan oleh Kepala Cabang BMT NU Cabang Sumberasih terhadap anak-anak PPL yang menjelaskan tentang proses pembiayaan menggunakan Akad Murabahah menjelaskan bahwa dalam pelaksanaannya sudah sesuai dengan prinsip-prinsip syariat Islam.

Disamping itu pembiayaan menggunakan Akad Murabahah juga ditentukan dalam Fatwa DSN No. 04/DSN-MUI/IV/2000 pada tanggal 1 April 2000 yang intinya menyatakan bahwa “*dalam membantu kegiatan masyarakat guna melaksanakan dan meningkatkan kesejahteraan dan berbagai kegiatan, bank syariah perlu memiliki fasilitas Murabahah bagi yang memerlukannya, yaitu menjual barang dengan menegaskan harga belinya kepada pembayarnya dengan harga yang lebih sebagai laba*”. Fatwa DSN-MUI berkenaan dengan Akad Murabahah harus dipedomani untuk menentukan keabsahan Akad tersebut. Oleh karena itu, DSN memandang perlu menetapkan fatwa tentang Murabahah untuk dijadikan pedoman oleh Bank Syariah maupun Koperasi Syariah.¹²

Selain itu, dalam aplikasi akadnya dilakukan setelah barang sudah ada dan resmi menjadi milik BMT NU Cabang Sumberasih Probolinggo. Hal tersebut sudah sesuai dengan ketentuan Fatwa MUI No.04/DSN-MUI/IV/2000 tanggal 1 April 2000 yang berbunyi “*menetapkan bahwa jika BMT hendak mewakilkan kepada anggota untuk membeli barang dari*

¹² Muhammad Syafii Antonio, *Bank Syariah dari Teori Ke Praktik*, (Jakarta: Gema Insani, 2001), 47.

pihak ketiga, maka akad jual beli murabahah harus dilakukan setelah barang secara prinsip menjadi milik BMT”¹³.

Pembiayaan dengan menggunakan Akad Murabahah pada BMT NU Cabang Sumberasih ini juga terbagi menjadi dua jenis Akad Murabahah, yaitu Murabahah Murni dan Murabahah Baiul Inah.

1. Murabahah Murni

Yaitu pembiayaan yang benar-benar hanya untuk jual beli barang. Misalnya seseorang ingin membeli peralatan elektronik seperti hp dengan harga Rp. 2.000.000,-. Maka mitra dengan pihak BMT bersama-sama melakukan pembelian barang tersebut dengan harga yang ditawarkan di toko kemudian di jual kembali kepada mitra atau nasabah dengan harga yang sudah di tambahkan margin atau keuntungan sesuai ketentuan yang sudah di sepakati antara mitra dengan pihak BMT. Dengan ketentuan pelaksanaan akad ketika barang sudah ada pada mitra, maka proses akad bisa langsung dilaksanakan. Kemudian nasabah harus melakukan pembayaran atau angsuran dengan nominal yang ditentukan yang sesuai kesepakatan angsuran mingguan, bulanan, atau cash tempo.

2. Murabahah Baiul Inah

Yaitu pembiayaan jual beli barang yang sudah dimiliki oleh mitra sebelumnya. Dengan ketentuan Murabahah Baiul Inah ini tidak hanya melakukan pembelian barang saja, melainkan dana yang di peroleh dari pihak BMT NU boleh digunakan untuk hal apa saja yang sesuai dengan kebutuhan para nasabah/anggota. Misalnya ada nasabah yang melakukan pembelian hp ke toko senilai Rp. 2.000.000,- kemudian melakukan pembayaran dengan cara melakukan pembiayaan terhadap BMT NU senilai Rp. 2.400.000 yang sudah ditambahkan margin atau keuntungan yang diperoleh BMT NU Cabang Sumberasih dengan menggunakan Akad Murabahah Baiul Inah dengan jangka waktu 10

¹³ Fatwa Dewan Syari'ah Nasional No: 04/DSN-MUI/IV/2000 Tentang Murabahah.

bulan. Dengan melakukan angsuran sebesar Rp. 240.000,- setiap bulan. Pada pembiayaan Akad Murabahah ini harus menyertakan jaminan seperti, BPKB atau sertifikat. Maka biaya titip dihitung sesuai jangka waktu yang sudah ditentukan dengan margin 2% dari pinjaman.

Dari kedua jenis Akad Murabahah diatas terdapat satu akad yang paling banyak diminati yaitu Akad Murabahah Baiul Inah. Karena akad Baiul Inah ini juga sangat mempermudah nasabah untuk melakukan transaksinya. Dan juga pada pembiayaan ini, setiap nasabah yang mengajukan pinjaman atau pembiayaan pada BMT NU Cabang Sumberasih ini semua tergantung keputusan dari kantor pusat BMT terkait nominal yang diajukan oleh nasabah.

Prosedur peminjaman pada BMT NU Cabang Sumberasih Probolinggo mengenai pembiayaan/pinjaman yang menggunakan Akad Murabahah yaitu pinjaman perorangan dan pinjaman LASISMA. Berikut ini alur dari pembiayaan/pinjamannya :

1. Pembiayaan LASISMA

- a. Langkah pertama yang dilakukan oleh calon nasabah yaitu dengan berkumpul dengan beberapa orang dan mengajukan kepada petugas untuk melakukan pinjaman berbasis jamaah, dengan ketentuan minimal 5 orang dalam satu kelompok dan maksimal 20 orang.
- b. Selanjutnya, dari pihak calon nasabah yang ingin mengajukan pinjaman tersebut mengumpulkan berkas-berkas persyaratan seperti fotocopy KK, KTP suami istri atau petugas yang menghampiri langsung ke rumah calon nasabah yang ingin melakukan pinjaman.
- c. Kemudian berkas-berkas yang sudah dikumpulkan, dilakukan pengecekan apakah sudah sesuai atau belum, ketika sudah sesuai data yang diberikan dilanjutkan dengan melakukan survey kepada calon nasabah.

- d. Langkah selanjutnya setelah dilakukan survey, petugas melakukan rapat komite yang dihadiri oleh Kepala Cabang, bagian Admin, dan pembiayaan bagian lasisma.
- e. Setelah dirapatkan, jika hasil survey bagus dan sudah yakin untuk menerima calon nasabah tersebut, maka langsung dilakukan DIKDAS (Pendidikan Dasar) selama 2 hari.
- f. Langkah terakhir setelah melakukan DIKDAS, semua berkas di bagikan ke bagian Admin untuk di proses pencairan. Kemudian pencairannya dibawa oleh petugas untuk diantarkan ke kelompoknya.

2. Pembiayaan Perorangan

- a. Langkah pertama yang dilakukan adalah, calon nasabah datang ke kantor BMT NU Cabang Sumberasih untuk mengajukan pinjaman dengan membawa berkas seperti fotocopy KK, KTP suami istri, serta jaminannya.
- b. Kemudian bagian Admin menanyakan alamat rumah calon nasabah dan langsung ke meja Kepala Cabang untuk melakukan wawancara.
- c. Selanjutnya berkas-berkas diberikan kepada bagian pembiayaan.
- d. Langkah selanjutnya setelah dilakukan survey, petugas melakukan rapat komite yang dihadiri oleh Kepala Cabang, bagian Admin, dan pembiayaan perorangan.
- e. Kemudian Kepala Cabang memberikan keputusan atas pembiayaan tersebut dan menelepon calon nasabah datang ke kantor untuk melakukan pencairan.

BAB IV

PENUTUP

A. Kesimpulan

Mekanisme penerapan Akad Murabahah pada pembiayaan di BMT NU Cabang Sumberasih ini sangat mudah dan cepat, sehingga banyak dari lingkungan masyarakat yang tertarik dengan produk pembiayaan di BMT NU Cabang Sumberasih. Selain itu prosedur yang dijalankan oleh lembaga sudah sesuai dengan prinsip syariat Islam dan juga sesuai dengan ketentuan Fatwa DSN-MUI. Kemudian berkas-berkas persyaratan yang wajib dikumpulkan oleh nasabah maupun calon nasabah yang tidak merepotkan, cukup dengan mengumpulkan fotocopy kk, ktp suami istri dan jaminan bagi pembiayaan perorangan.

B. Saran

Pemerintah disini diharapkan untuk berperan dalam proses pengembangan koperasi berbasis syariah seperti BMT NU dengan menerapkan kebijakan-kebijakan yang menunjangnya. Agar BMT NU Jawa Timur semakin berkembang kedepannya dengan mencapai tujuan yang tercantum dalam visi misi BMT NU sendiri dengan mendirikan 100 cabang pada tahun 2026. Maka dari itu masyarakat bisa terbebas dari system bunga yang besar yang diterapkan oleh Bank-Bank Umum lainnya dan bisa menghindari perbuatan riba yang sudah jelas dilarang oleh Allah Swt.

DAFTAR PUSTAKA

- Antonio, Muhammad Syafi'i.2001.*Bank Syariah dari Teori Ke Praktik*.Jakarta: Gema Insani.
- Ariani, D. Wahyu.2009.*Manajemen Operasi Jasa*.Yogyakarta: Graha Ilmu.
- Brosur BMT NU Jawa Timur.
- Fatwa Dewan Syari'ah Nasional No: 04/DSN-MUI/IV/2000 Tentang Murabahah.
- Hidayat, Gatot dkk.2012.*Sistem Penghimpun dan Penyaluran Dana Masyarakat Pada BRI Unit Manda*.Jurnal Akuntansi dan Keuangan.Vol. 3, No. 1.
- Kuat Ismanto.*Pengelolaan Baitul Maal Pada Baitul Maal wat Tamwil di Kota pekalongan*.Pekalongan, 15 Feberuari 2022.
- <http://ejournal.iainpekalongan.ac.id/index.php/Penelitian/article/download/641/934>
- Masyudi.2022.*Sejarah dan Kilas Balik BMT NU*.Sumenep: BMT NU Jawa Timur.
- Nurhatati, Fitri dan Ika Saniyati Rahmaniyah.2008.*Koperasi Syariah*.Surakarta: PT. Era Intermedia.
- Pandia, Frianto.2012.*Manajemen Dana dan Kesehatan Bank*.Jakarta: Rineka Cipta.
- Sari, Eliana.2006.*Modul Teori Organisasi (Konsep dan Aplikasi)*.Jakarta: Jayabaya University Press.
- Tjiptono, Fandy.2014.*Pemasaran Jasa*.Yogyakarta: Andi Offset.

LAMPIRAN-LAMPIRAN

A. DOKUMENTASI

1. Perkenalan dengan Pengelola dan Pengenalan Produk



2. Mengelompokkan Uang



3. Kegiatan Grebek Maal



4. Menuliskan Banner Forsa



5. Kegiatan Pembacaan Rotibul Haddad



6. Proses pencairan Pembiayaan Menggunakan Akad Muirabahah



7. Menuliskan Data-Data Nasabah



8. Menyurvei Kepuasan Anggota



9. Melakukan Pemasaran dan Merekrut Anggota Baru



10. Menjemput Angsuran



11. Menjemput Tabungan



12. Kantor BMT NU Cabang Sumberasih Probolinggo



13. Ruang Kepala Cabang

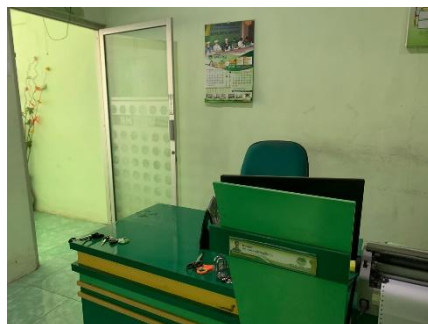

14. Ruang Administrasi & Keuangan dan Ruang Teller



15. Ruang Bagian Pembiayaan

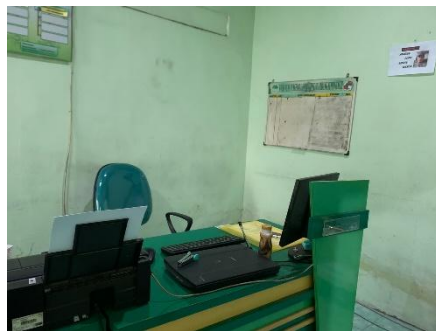

16. Ruang Pembiayaan LASISMA



17. Ruang Tabungan



18. Foto Bersama Dengan Pengelola BMT NU Cabang Sumberasih



B. Kartu Bimbingan

KARTU BIMBINGAN
PRAKTIK PENGALAMAN LAPANGAN (PPL)
TAHUN 2022

NAMA : Rina
NIM : E20191008
PRODI/ KELAS : Perbankan Syariah/Perbankan Syariah 1
TEMPAT PPL : BMT NU Cabang Sumberasih Probolinggo
NAMA DPL : Munir Is'adi, S.E., M.Akun.

No.	TANGGAL	BENTUK BIMBINGAN	TANDA TANGAN DPL
1	09 Februari 2022	Melakukan bimbingan melalui via Google Meet dan menanyakan tentang penulisan berita harian individu, ditulis tangan atau diketik.	
2	10 Februari 2022	Konsultasi tentang judul laporan PPL	
3			
4			
5			

Probolinggo, Februari 2022

Mahasiswa,

Rina

NIM. E20191008

C. Berita Acara Harian Individu

BERITA ACARA HARIAN INDIVIDU PRAKTIK PENGALAMAN LAPANGAN (PPL) GELOMBANG 1 TAHUN 2022

Pada hari ini Selasa tanggal 01 bulan Februari Tahun 2022, bertempat di **BMT NU Cabang Sumberasih Probolinggo** telah dilaksanakan kegiatan PPL oleh mahasiswa dengan identitas sebagai berikut :

Nama : Rina
NIM : E20191008
Program Studi : Perbankan Syariah
Bentuk kegiatan : perkenalan dengan para karyawan dan karyawan

Hari pertama masuk PPL saya melakukan perkenalan dengan semua karyawan yang berada di BMT NU Cabang Sumberasih Probolinggo. Disana saya juga ikut melakukan penagihan kepada nasabah dengan salah satu karyawan disana. Kemudian setelah kembali ke kantor saya membantu memilah uang tabungan nasabah yang dalam bentuk pecahan uang seratus rupiah, dua ratus rupiah, lima ratus rupiah, dan juga uang seribu rupiah yang dalam bentuk logam. Sembari membantu pekerjaan disana saya juga diajari oleh karyawan disana untuk melakukan kegiatan apapun yang dilakukan disana.

Probolinggo, 01 Februari 2022

Mengetahui,

Dosen Pamong



Khodir

**BERITA ACARA HARIAN INDIVIDU
PRAKTIK PENGALAMAN LAPANGAN (PPL)
GELOMBANG 1 TAHUN 2022**

Pada hari ini Rabu tanggal 02 bulan Februari Tahun 2022, bertempat di **BMT NU Cabang Sumberasih Probolinggo** telah dilaksanakan kegiatan PPL oleh mahasiswa dengan identitas sebagai berikut :

Nama : Rina
NIM : E20191008
Program Studi : Perbankan Syariah
Bentuk kegiatan : membantu pengambilan tabungan pada setiap nasabah

Pada hari kedua ini, saya membantu dalam pengambilan tabungan pada setiap nasabah yang menabung. Kemudian setelah itu saya membantu di bagian lasisma untuk mengisi data para nasabah yang melakukan pinjaman.

Probolinggo, 02 Februari 2022

Mengetahui,

Dosen Pamong

 
Khodir

**BERITA ACARA HARIAN INDIVIDU
PRAKTIK PENGALAMAN LAPANGAN (PPL)
GELOMBANG 1 TAHUN 2022**

Pada hari ini Kamis tanggal 03 bulan Februari Tahun 2022, bertempat di **BMT NU Cabang Sumberasih Probolinggo** telah dilaksanakan kegiatan PPL oleh mahasiswa dengan identitas sebagai berikut :

Nama : Rina
NIM : E20191008
Program Studi : Perbankan Syariah
Bentuk kegiatan : Grebek Maal dan membantu dalam penagihan tanggungan nasabah berbasis lasisma

Di hari ketiga, saya mengikuti kegiatan yang diadakan oleh BMT NU sendiri yaitu kegiatan Grebek Maal. Dimana dalam kegiatan ini, saya ikut serta minta sumbangan yang lokasinya di pasar Muneng yang tidak jauh dari kantor BMT. Kemudian kegiatan selanjutnya yang saya membantu dalam penagihan tanggungan lasisma yang berbasis kelompok. Akan tetapi karena banyak yang menunggak, jadi penagihan dilakukan kepada setiap rumah nasabah yang meminjam dan bukan dalam satu kelompok lagi.

Probolinggo, 03 Februari 2022

Mengetahui,

Dosen Pamong

Khodir

**BERITA ACARA HARIAN INDIVIDU
PRAKTIK PENGALAMAN LAPANGAN (PPL)
GELOMBANG 1 TAHUN 2022**

Pada hari ini Jum'at tanggal 04 bulan Februari Tahun 2022, bertempat di **BMT NU Cabang Sumberasih Probolinggo** telah dilaksanakan kegiatan PPL oleh mahasiswa dengan identitas sebagai berikut :

Nama : Rina
NIM : E20191008
Program Studi : Perbankan Syariah
Bentuk kegiatan : Membantu Penagihan LASISMA

Pada hari jum'at ini saya membantu dalam penagihan tagihan lasisma kepada para nasabah yang berada di daerah tunggak cerme. Kemudian setelah kembali ke kentor saya juga membantu menuliskan formulir pengajuan pinjaman nasabah baru yang tidak bisa menulis sendiri. Dan juga saya ikut serta dalam pertemuan forsa yang dilakukan oleh bagian lasisma.

Probolinggo, 04 Februari 2022

Mengetahui,

Dosen Pamong

Khodir

**BERITA ACARA HARIAN INDIVIDU
PRAKTIK PENGALAMAN LAPANGAN (PPL)
GELOMBANG 1 TAHUN 2022**

Pada hari ini Sabtu tanggal 05 bulan Februari Tahun 2022, bertempat di **BMT NU Cabang Sumberasih Probolinggo** telah dilaksanakan kegiatan PPL oleh mahasiswa dengan identitas sebagai berikut :

Nama : Rina
NIM : E20191008
Program Studi : Perbankan Syariah
Bentuk kegiatan : Membantu menuliskan data nasabah

Hari ini saya membantu menuliskan semua data para nasabah yang mengajukan pinjaman lasisma, yang sebelumnya sudah melakukan transaksi. Jadi data ini diperlukan kembali untuk pengajuan kedua. Akan tetapi jumlah nominal pengajuan tidak boleh lebih dari pengajuan pertama, dikarenakan pihak BMT sendiri belum membuka kembali pinjaman atau pembiayaan kembali. Kemudian setelah itu dilanjutkan menulis data pengajuan dana tabarruk para nasabah. Pada sore hari saya memilah uang receh dan mengelompokkannya jadi satu sesuai nominal yang diberikan pengelola BMT.

Probolinggo, 05 Februari 2022

Mengetahui,

Dosen Pamong



Khodir

**BERITA ACARA HARIAN INDIVIDU
PRAKTIK PENGALAMAN LAPANGAN (PPL)
GELOMBANG 1 TAHUN 2022**

Pada hari ini Senin tanggal 07 bulan Februari Tahun 2022, bertempat di **BMT NU Cabang Sumberasih Probolinggo** telah dilaksanakan kegiatan PPL oleh mahasiswa dengan identitas sebagai berikut :

Nama : Rina
NIM : E20191008
Program Studi : Perbankan Syariah
Bentuk kegiatan : Melakukan Pengambilan Tabungan

Pada hari senin tanggal 7 february ini saya membantu melakukan pengambilan tabungan pada nasabah. Sebelum melakukan kegiatan tersebut saya dan seluruh pegawai pengelola di BMT melakukan pembacaan rotibul haddad yang dipimpin oleh bapak kepala cabang di BMT. Kegiatan pembacaan rotibul haddad ini sudah menjadi kegiatan wajib yang dilakukan setiap hari senin sebelum melanjutkan kegiatan seperti biasa. Kemudian saya juga membantu memilih tabungan yang belum ada tandatangan atau stempel dari pihak BMT.

Probolinggo, 07 Februari 2022

Mengetahui,

Dosen Pamong

Khodir

**BERITA ACARA HARIAN INDIVIDU
PRAKTIK PENGALAMAN LAPANGAN (PPL)
GELOMBANG 1 TAHUN 2022**

Pada hari ini Selasa tanggal 08 bulan Februari Tahun 2022, bertempat di **BMT NU Cabang Sumberasih Probolinggo** telah dilaksanakan kegiatan PPL oleh mahasiswa dengan identitas sebagai berikut :

Nama : Rina
NIM : E20191008
Program Studi : Perbankan Syariah
Bentuk kegiatan : Membantu penarikan angsuran LASISMA

Pada hari ini saya membantu dalam penagihan piutang nasabah lasisma yang sudah lama menunggak. Sebelum melakukan kegiatan tersebut, pada pagi hari saya diberikan pengarahan oleh bapak kepala cabang BMT tentang penerapan akad rahn/gadai. Kemudian saya juga membantu mengelompokkan pecahan uang lima ratus rupiah yang diperoleh dari nasabah tabungan.

Probolinggo, 08 Februari 2022

Mengetahui,

Dosen Pamong



Khodir

**BERITA ACARA HARIAN INDIVIDU
PRAKTIK PENGALAMAN LAPANGAN (PPL)
GELOMBANG 1 TAHUN 2022**

Pada hari ini Rabu tanggal 09 bulan Februari Tahun 2022, bertempat di **BMT NU Cabang Sumberasih Probolinggo** telah dilaksanakan kegiatan PPL oleh mahasiswa dengan identitas sebagai berikut :

Nama : Rina
NIM : E20191008
Program Studi : Perbankan Syariah
Bentuk kegiatan : Membantu penagihan angsuran dan menuliskan pengajuan pinjaman lasisma

Hari ini sebelum melakukan kegiatan seperti biasa, saya diberikan pengarahan oleh bapak kepala cabang BMT NU Sumberasih tentang pembiayaan menggunakan akad Murabahah yaitu pembiayaan dengan jual beli barang. Kemudian saya melakukan kegiatan menuliskan pengajuan pinjaman lasisma dimana bukan untuk nasabah baru, akan tetapi pengajuan kedua oleh nasabah lama. Selanjutnya, saya membantu dalam penagihan angsuran lasisma dengan salah satu pengelola BMT.

Probolinggo, 09 Februari 2022

Mengetahui,

Dosen Pamong

Khodir

**BERITA ACARA HARIAN INDIVIDU
PRAKTIK PENGALAMAN LAPANGAN (PPL)
GELOMBANG 1 TAHUN 2022**

Pada hari ini Kamis tanggal 10 bulan Februari Tahun 2022, bertempat di **BMT NU Cabang Sumberasih Probolinggo** telah dilaksanakan kegiatan PPL oleh mahasiswa dengan identitas sebagai berikut :

Nama : Rina
NIM : E20191008
Program Studi : Perbankan Syariah
Bentuk kegiatan : Melakukan penarikan tabungan dan angsuran LASISMA

Hari ini saya membantu dalam pengambilan tabungan para nasabah yang ingin menabung. Kemudian setelah balik ke kantor saya membantu menuliskan form pinjaman pengajuan kedua dari nasabah lama. Setelah itu saya membantu dalam penagihan angsuran lasisma ke rumah para nasabah.

Probolinggo, 10 Februari 2022

Mengetahui,

Dosen Pamong



Khodir

**BERITA ACARA HARIAN INDIVIDU
PRAKTIK PENGALAMAN LAPANGAN (PPL)
GELOMBANG 1 TAHUN 2022**

Pada hari ini Jum'at tanggal 11 bulan Februari Tahun 2022, bertempat di **BMT NU Cabang Sumberasih Probolinggo** telah dilaksanakan kegiatan PPL oleh mahasiswa dengan identitas sebagai berikut :

Nama : Rina
NIM : E20191008
Program Studi : Perbankan Syariah
Bentuk kegiatan : Menyurvei kepuasan anggota/nasabah BMT NU

Hari ini saya menyurvei kepuasan beberapa nasabah perihal menggunakan pelayanan atau produk dari BMT NU ini. Kemudian saya juga mencari nasabah baru yang ingin menabung atau melakukan pembiayaan yang menggunakan akad rahn/gadai.

Probolinggo, 11 Februari 2022

Mengetahui,

Dosen Pamong



Khodir

**BERITA ACARA HARIAN INDIVIDU
PRAKTIK PENGALAMAN LAPANGAN (PPL)
GELOMBANG 1 TAHUN 2022**

Pada hari ini Sabtu tanggal 12 bulan Februari Tahun 2022, bertempat di **BMT NU Cabang Sumberasih Probolinggo** telah dilaksanakan kegiatan PPL oleh mahasiswa dengan identitas sebagai berikut :

Nama : Rina
NIM : E20191008
Program Studi : Perbankan Syariah
Bentuk kegiatan : Survey kepuasan nasabah BMT NU

Pada hari ini, seperti biasa saya melakukan kegiatan survey kepuasan nasabah terhadap pelayanan dari BMT NU. Kemudian saya lanjut membantu dalam penagihan pinjaman lasisma. Selanjutnya, saya belajar menghubungi beberapa nasabah melalui telpon dengan menanyakan pelayanan pegawai kantor BMT NU

Probolinggo, 12 Februari 2022

Mengetahui,

Dosen Pamong

The logo is circular with a green and blue color scheme. It features a globe in the center with latitude and longitude lines. The text 'KSPPS' is written across the middle of the globe, and 'CABANG SUMBERASIH' is written along the bottom edge of the circle.

Khodir

**BERITA ACARA HARIAN INDIVIDU
PRAKTIK PENGALAMAN LAPANGAN (PPL)
GELOMBANG 1 TAHUN 2022**

Pada hari ini Senin tanggal 14 bulan Februari Tahun 2022, bertempat di **BMT NU Cabang Sumberasih Probolinggo** telah dilaksanakan kegiatan PPL oleh mahasiswa dengan identitas sebagai berikut :

Nama : Rina
NIM : E20191008
Program Studi : Perbankan Syariah
Bentuk kegiatan : Melakukan pemasaran dan penagihan angsuran

Hari ini saya melakukan pemasaran dan mencari nasabah yang ingin menabung di BMT NU ini. Selanjutnya saya ikut dalam pencairan pinjaman lasisma kedua dan juga ikut serta dalam penagihan pinjaman lasisma. Kemudian saya juga membantu dalam penulisan beberapa form nasabah yang melakukan pinjaman lasisma kedua.

Probolinggo, 14 Februari 2022

Mengetahui,

Dosen Pamong



Khodir

**BERITA ACARA HARIAN INDIVIDU
PRAKTIK PENGALAMAN LAPANGAN (PPL)
GELOMBANG 1 TAHUN 2022**

Pada hari ini Selasa tanggal 15 bulan Februari Tahun 2022, bertempat di **BMT NU Cabang Sumberasih Probolinggo** telah dilaksanakan kegiatan PPL oleh mahasiswa dengan identitas sebagai berikut :

Nama : Rina
NIM : E20191008
Program Studi : Perbankan Syariah
Bentuk kegiatan : Membantu penagihan LASISMA

Pada hari ini seperti biasa saya membantu melakukan dalam hal penagihan di pinjaman lasisma. Kemudian saya juga diberikan arahan tentang penjelasan beberapa akad yang digunakan dalam transaksi yang ada di BMT NU ini oleh bapak kepala cabang.

Probolinggo, 15 Februari 2022

Mengetahui,

Dosen Pamong

Khodir

**BERITA ACARA HARIAN INDIVIDU
PRAKTIK PENGALAMAN LAPANGAN (PPL)
GELOMBANG 1 TAHUN 2022**

Pada hari ini Rabu tanggal 16 bulan Februari Tahun 2022, bertempat di **BMT NU Cabang Sumberasih Probolinggo** telah dilaksanakan kegiatan PPL oleh mahasiswa dengan identitas sebagai berikut :

Nama : Rina
NIM : E20191008
Program Studi : Perbankan Syariah
Bentuk kegiatan : Membantu menuliskan data nasabah

Hari ini saya membantu dalam hal menuliskan beberapa data para nasabah yang sudah melakukan pengajuan pinjaman tanpa jaminan yaitu LASISMA. Kemudian saya juga membantu menuliskan formulir para nasabah.

Probolinggo, 16 Februari 2022

Mengetahui,

Dosen Pamong

The logo is circular with a green border. Inside, there's a globe with a star at the top. The text 'KSPPS' is written across the globe, and 'CABANG SUMBERASIH' is written along the bottom edge of the circle.

Khodir

**BERITA ACARA HARIAN INDIVIDU
PRAKTIK PENGALAMAN LAPANGAN (PPL)
GELOMBANG 1 TAHUN 2022**

Pada hari ini Kamis tanggal 17 bulan Februari Tahun 2022, bertempat di **BMT NU Cabang Sumberasih Probolinggo** telah dilaksanakan kegiatan PPL oleh mahasiswa dengan identitas sebagai berikut :

Nama : Rina
NIM : E20191008
Program Studi : Perbankan Syariah
Bentuk kegiatan : Membantu penarikan angsuran LASISMA

Seperti biasa, hari ini saya ikut membantu dalam penagihan pinjaman lasisma. Sebelum itu saya juga diberikan arahan terkait transaksi penerapan akad murabahah di BMT NU Cabang Sumberasih ini. Kemudian saya juga membantu dalam penarikan tabungan kepada para nasabah yang terletak di Pasar Muneng. Selanjutnya saya juga membantu dalam penulisan beberapa berkas data-data nasabah.

Probolinggo, 17 Februari 2022

Mengetahui,

Dosen Pamong



Khodir

**BERITA ACARA HARIAN INDIVIDU
PRAKTIK PENGALAMAN LAPANGAN (PPL)
GELOMBANG 1 TAHUN 2022**

Pada hari ini Jum'at tanggal 18 bulan Februari Tahun 2022, bertempat di **BMT NU Cabang Sumberasih Probolinggo** telah dilaksanakan kegiatan PPL oleh mahasiswa dengan identitas sebagai berikut :

Nama : Rina
NIM : E20191008
Program Studi : Perbankan Syariah
Bentuk kegiatan : Melakukan proses transaksi menggunakan Akad Murabahah

Hari ini saya melakukan proses transaksi menggunakan Akad Murabahah dengan Kepala Cabang dan nasabah yang melakukan pembiayaan/pinjaman perorangan. Kemudian saya juga membantu dalam penagihan pinjaman yang berbasis lasisma kepada para nasabah yang melakukan pelunasan pada pinjamannya.

Probolinggo, 18 Februari 2022

Mengetahui,

Dosen Pamong



Khodir

**BERITA ACARA HARIAN INDIVIDU
PRAKTIK PENGALAMAN LAPANGAN (PPL)
GELOMBANG 1 TAHUN 2022**

Pada hari ini Sabtu tanggal 19 bulan Februari Tahun 2022, bertempat di **BMT NU Cabang Sumberasih Probolinggo** telah dilaksanakan kegiatan PPL oleh mahasiswa dengan identitas sebagai berikut :

Nama : Rina
NIM : E20191008
Program Studi : Perbankan Syariah
Bentuk kegiatan : Melakukan penarikan angsuran LASISMA

Seperti biasa, hari ini saya ikut serta membantu dalam hal penarikan angsuran pinjaman LASISMA. Dan juga menjemput tabungan para nasabah.

Probolinggo, 19 Februari 2022

Mengetahui,

Dosen Pamong



Khodir

**BERITA ACARA HARIAN INDIVIDU
PRAKTIK PENGALAMAN LAPANGAN (PPL)
GELOMBANG 1 TAHUN 2022**

Pada hari ini Senin tanggal 21 bulan Februari Tahun 2022, bertempat di **BMT NU Cabang Sumberasih Probolinggo** telah dilaksanakan kegiatan PPL oleh mahasiswa dengan identitas sebagai berikut :

Nama : Rina
NIM : E20191008
Program Studi : Perbankan Syariah
Bentuk kegiatan : Rutinan Rotibul Haddad dan penarikan angsuran

Pada hari senin ini, seperti biasa saya dan seluruh pengelola BMT NU Cabang Sumberasih Probolinggo sebelum melakukan kegiatan sebagaimana mestinya, terlebih dahulu membaca rotibul haddad yang dipimpin oleh Kepala Cabang. Kemudian dilanjutkan diberi pengarahan oleh Manager Area tentang pelaksanaan akad murabahah dan akad-akad lainnya. Setelah dhuhur saya ikut serta membantu dalam menarik tagihan pinjaman lasisma bersama salah satu pengelola di BMT NU Cabang Sumberasih Probolinggo.

Probolinggo, 21 Februari 2022

Mengetahui,

Dosen Pamong



Khodir

**BERITA ACARA HARIAN INDIVIDU
PRAKTIK PENGALAMAN LAPANGAN (PPL)
GELOMBANG 1 TAHUN 2022**

Pada hari ini Selasa tanggal 22 bulan Februari Tahun 2022, bertempat di **BMT NU Cabang Sumberasih Probolinggo** telah dilaksanakan kegiatan PPL oleh mahasiswa dengan identitas sebagai berikut :

Nama : Rina
NIM : E20191008
Program Studi : Perbankan Syariah
Bentuk kegiatan : Membantu mengisi data nasabah dan ikut penagihan

Di hari ini, kegiatan saya tidak jauh berbeda dengan hari-hari sebelumnya. Yaitu saya membantu dalam mengisi dan mengelompokkan data para nasabah yang mengajukan pinjaman berbasis jamaah (LASISMA) yang melakukan pengajuan pinjaman kedua. Kemudian saya juga membantu dalam hal penagihan angsuran pinjaman Lasisma tersebut.

Probolinggo, 22 Februari 2022

Mengetahui,

Dosen Pamong



Khodir

**BERITA ACARA HARIAN INDIVIDU
PRAKTIK PENGALAMAN LAPANGAN (PPL)
GELOMBANG 1 TAHUN 2022**

Pada hari ini Rabu tanggal 23 bulan Februari Tahun 2022, bertempat di **BMT NU Cabang Sumberasih Probolinggo** telah dilaksanakan kegiatan PPL oleh mahasiswa dengan identitas sebagai berikut :

Nama : Rina
NIM : E20191008
Program Studi : Perbankan Syariah
Bentuk kegiatan : Membantu menuliskan beberapa data nasabah

Hari ini kegiatan saya tidak jauh berbeda dengan sebelumnya, yaitu ikut serta membantu menulis data-data nasabah. Kemudian saya juga membantu dalam penarikan angsuran pinjaman LASISMA.

Probolinggo, 23 Februari 2022

Mengetahui,

Dosen Pamong

Khodir

**BERITA ACARA HARIAN INDIVIDU
PRAKTIK PENGALAMAN LAPANGAN (PPL)
GELOMBANG 1 TAHUN 2022**

Pada hari ini Kamis tanggal 24 bulan Februari Tahun 2022, bertempat di **BMT NU Cabang Sumberasih Probolinggo** telah dilaksanakan kegiatan PPL oleh mahasiswa dengan identitas sebagai berikut :

Nama : Rina
NIM : E20191008
Program Studi : Perbankan Syariah
Bentuk kegiatan : Membantu pencairan pinjaman LASISMA

Pada hari kamis ini, saya ikut serta menjemput tagihan dan melakukan proses pencairan pinjaman Lasisma. Kemudian saya juga membantu dalam merekap data-data nasabah yang melakukan pengajuan. Selanjutnya, saya melakukan pemilahan pada tabungan yang masih belum ada ttd kepala cabang dan stempel BMT NU Cabang Sumberasih

Probolinggo, 24 Februari 2022

Mengetahui,

Dosen Pamong



Khodir

**BERITA ACARA HARIAN INDIVIDU
PRAKTIK PENGALAMAN LAPANGAN (PPL)
GELOMBANG 1 TAHUN 2022**

Pada hari ini Jum'at tanggal 25 bulan Februari Tahun 2022, bertempat di **BMT NU Cabang Sumberasih Probolinggo** telah dilaksanakan kegiatan PPL oleh mahasiswa dengan identitas sebagai berikut :

Nama : Rina
NIM : E20191008
Program Studi : Perbankan Syariah
Bentuk kegiatan : Membantu melakukan penarikan angsuran LASISMA

Pada hari ini saya ikut serta membantu dalam penarikan angsuran LASISMA yang sudah sampai pada tanggal jatuh tempo. Kemudian saya juga menuliskan beberapa data nasabah yang mengajukan pinjaman kedua.

Probolinggo, 25 Februari 2022

Mengetahui,

Dosen Pamong



Khodir

**BERITA ACARA HARIAN INDIVIDU
PRAKTIK PENGALAMAN LAPANGAN (PPL)
GELOMBANG 1 TAHUN 2022**

Pada hari ini Sabtu tanggal 26 bulan Februari Tahun 2022, bertempat di **BMT NU Cabang Sumberasih Probolinggo** telah dilaksanakan kegiatan PPL oleh mahasiswa dengan identitas sebagai berikut :

Nama : Rina
NIM : E20191008
Program Studi : Perbankan Syariah
Bentuk kegiatan : Membantu penarikan angsuran dan tabungan

Hari ini kegiatan saya tidak beda jauh pada hari sebelumnya, yaitu ikut serta dalam penarikan angsuran dan tabungan. Kemudian saya juga mengikuti beberapa proses pencairan pinjaman perorangan yang menggunakan Akad Murabahah.

Probolinggo, 26 Februari 2022

Mengetahui,

Dosen Pamong



Khodir

**BERITA ACARA HARIAN INDIVIDU
PRAKTIK PENGALAMAN LAPANGAN (PPL)
GELOMBANG 1 TAHUN 2022**

Pada hari ini Selasa tanggal 01 bulan Maret Tahun 2022, bertempat di **BMT NU Cabang Sumberasih Probolinggo** telah dilaksanakan kegiatan PPL oleh mahasiswa dengan identitas sebagai berikut :

Nama : Rina
NIM : E20191008
Program Studi : Perbankan Syariah
Bentuk kegiatan : Mengelompokkan berkas-berkas nasabah

Hari ini saya melakukan kegiatan mengelompokkan beberapa arsip para nasabah mulai dari tahun 2020 sampai dengan 2022 untuk disimpan. Kemudian saya juga melakukan penarikan tabungan.

Probolinggo, 01 Maret 2022

Mengetahui,

Dosen Pamong

 Khodir

**BERITA ACARA HARIAN INDIVIDU
PRAKTIK PENGALAMAN LAPANGAN (PPL)
GELOMBANG 1 TAHUN 2022**

Pada hari ini Rabu tanggal 02 bulan Maret Tahun 2022, bertempat di **BMT NU Cabang Sumberasih Probolinggo** telah dilaksanakan kegiatan PPL oleh mahasiswa dengan identitas sebagai berikut :

Nama : Rina
NIM : E20191008
Program Studi : Perbankan Syariah
Bentuk kegiatan : Membantu penarikan angsuran LASISMA

Di hari rabu ini, saya membantu dalam penarikan angsuran mingguan pinjaman LASISMA. Selanjutnya saya juga menuliskan beberapa data nasabah yang ingin menabung di BMT NU Cabang Sumberasih.

Probolinggo, 02 Maret 2022

Mengetahui,

Dosen Pamong

The logo is circular with a green and blue color scheme. It features a globe in the center with the acronym 'KSPPS' written across it. Below the globe, the text 'CABANG SUMBERASIH' is written in a curved path. The entire logo is surrounded by a decorative border.

Khodir

**BERITA ACARA HARIAN INDIVIDU
PRAKTIK PENGALAMAN LAPANGAN (PPL)
GELOMBANG 1 TAHUN 2022**

Pada hari ini Kamis tanggal 03 bulan Maret Tahun 2022, bertempat di **BMT NU Cabang Sumberasih Probolinggo** telah dilaksanakan kegiatan PPL oleh mahasiswa dengan identitas sebagai berikut :



Nama : Rina
NIM : E20191008
Program Studi : Perbankan Syariah
Bentuk kegiatan : Membantu penarikan angsuran dan melakukan pencairan pinjaman

Hari ini saya membantu dalam penarikan angsuran pinjaman LASISMA. Kemudian dilanjutkan dengan melakukan pencairan nasabah yang mengajukan pinjaman keduanya.

Probolinggo, 03 Maret 2022

Mengetahui,

Dosen Pamong

The logo is circular with a green and blue color scheme. It features a globe in the center. The text 'KSPS BMT NU' is written across the middle of the globe, and 'CABANG SUMBERASIH' is written along the bottom edge of the circle.

Khodir

**BERITA ACARA HARIAN INDIVIDU
PRAKTIK PENGALAMAN LAPANGAN (PPL)
GELOMBANG 1 TAHUN 2022**

Pada hari ini Jum'at tanggal 04 bulan Maret Tahun 2022, bertempat di **BMT NU Cabang Sumberasih Probolinggo** telah dilaksanakan kegiatan PPL oleh mahasiswa dengan identitas sebagai berikut :



Nama : Rina
NIM : E20191008
Program Studi : Perbankan Syariah
Bentuk kegiatan : Melakukan penarikan angsuran LASISMA

Kegiatan hari ini tidak jauh berbeda dengan hari sebelumnya. Saya melakukan penarikan angsuran setiap minggunya kepada para nasabah yang melakukan pinjaman yang sudah mmelewatoi jatuh tempo.

Probolinggo, 04 Maret 2022

Mengetahui,

Dosen Pamong



Khodir

**BERITA ACARA HARIAN INDIVIDU
PRAKTIK PENGALAMAN LAPANGAN (PPL)
GELOMBANG 1 TAHUN 2022**

Pada hari ini Sabtu tanggal 05 bulan Maret Tahun 2022, bertempat di **BMT NU Cabang Sumberasih Probolinggo** telah dilaksanakan kegiatan PPL oleh mahasiswa dengan identitas sebagai berikut :

Nama : Rina
NIM : E20191008
Program Studi : Perbankan Syariah
Bentuk kegiatan : Membantu penarikan angsuran LASISMA dan tabungan

Di hari Sabtu ini, saya membantu dalam penarikan angsuran mingguan pinjaman LASISMA. Selanjutnya saya juga melakukan penarikan tabungan para nasabah BMT NU Cabang Sumberasih.

Probolinggo, 05 Maret 2022

Mengetahui,

Dosen Pamong



Khodir

**BERITA ACARA HARIAN INDIVIDU
PRAKTIK PENGALAMAN LAPANGAN (PPL)
GELOMBANG 1 TAHUN 2022**

Pada hari ini Senin tanggal 07 bulan Maret Tahun 2022, bertempat di **BMT NU Cabang Sumberasih Probolinggo** telah dilaksanakan kegiatan PPL oleh mahasiswa dengan identitas sebagai berikut :

Nama : Rina
NIM : E20191008
Program Studi : Perbankan Syariah
Bentuk kegiatan : Pembacaan Routibul Hadad dan Membantu penarikan angsuran LASISMA

Di hari Senin, seperti biasa sebelum melakukan kegiatan operasional semua pengelola beserta anak ppl lainnya melakukan pembacaan Rotibul Hadad yang dipimpin oleh Kepala Cabang Langsung. Kemudian saya membantu dalam penarikan angsuran mingguan pinjaman LASISMA.

Probolinggo, 07 Maret 2022

Mengetahui,

Dosen Pamong



Khodir

**BERITA ACARA HARIAN INDIVIDU
PRAKTIK PENGALAMAN LAPANGAN (PPL)
GELOMBANG 1 TAHUN 2022**

Pada hari ini Selasa tanggal 08 bulan Maret Tahun 2022, bertempat di **BMT NU Cabang Sumberasih Probolinggo** telah dilaksanakan kegiatan PPL oleh mahasiswa dengan identitas sebagai berikut :

Nama : Rina
NIM : E20191008
Program Studi : Perbankan Syariah
Bentuk kegiatan : Membantu penarikan angsuran LASISMA dan berpamitan kepada semua pengelola di BMT NU Cabang Sumberasih

Di hari Selasa ini, saya membantu dalam penarikan angsuran mingguan pinjaman LASISMA. Kemudian setelah semua kegiatan operasional selesai saya dan teman-teman PPL lainnya melakukan perpisahan dengan semua pengelola di BMT NU Cabang Sumberasih.

Probolinggo, 08 Maret 2022

Mengetahui,

Dosen Pamong



Khodir

D. Presensi Harian Individu Mahasiswa

Lampiran 4 :

**PRESENSI HARIAN INDIVIDU
PRAKTIK PENGALAMAN LAPANGAN (PPL)
GELOMBANG 1 TAHUN 2022**

NAMA : Rina
NIM : E20191008
TEMPAT PPL : BMT NU CABANG SUMBERASIH PROBOLINGGO
PAMONG : KHODIR

NO	HARI & TANGGAL	KEHADIRAN (JAM)	TANDA TANGAN PAMONG
1	Selasa, 1 Februari 2022	DATANG: 07.17 PULANG: 16.00	
2	Rabu, 2 Februari 2022	DATANG: 07.00 PULANG: 16.20	
3	Kamis, 3 Februari 2022	DATANG: 07.12 PULANG: 16.25	
4	Jumat, 4 Februari 2022	DATANG: 07.12 PULANG: 17.15	
5	Sabtu, 5 Februari 2022	DATANG: 07.16 PULANG: 16.25	
6	Senin, 7 Februari 2022	DATANG: 06.47 PULANG: 16.30	
7	Selasa, 8 Februari 2022	DATANG: 07.12 PULANG: 16.25	
8	Rabu, 9 Februari 2022	DATANG: 07.14 PULANG: 16.30	
9	Kamis, 10 Februari 2022	DATANG: 07.17 PULANG: 16.30	
10	Jumat, 11 Februari 2022	DATANG: 07.20 PULANG: 16.30	
11	Sabtu, 12 Februari 2022	DATANG: 07.17 PULANG: 16.30	
12	Senin, 14 Februari 2022	DATANG: 06.50 PULANG: 16.25	
13	Selasa, 15 Februari 2022	DATANG: 07.18 PULANG: 16.30	
14	Rabu, 16 Februari 2022	DATANG: 07.19 PULANG: 16.30	
15	Kamis, 17 Februari 2022	DATANG: 07.15 PULANG: 16.30	
16	Jumat, 18 Februari 2022	DATANG: 07.18 PULANG: 16.30	

17	Sabtu, 19 Februari 2022	DATANG: 07.16 PULANG: 16.30	
18	Senin, 21 Februari 2022	DATANG: 06.49 PULANG: 16.30	
19	Selasa, 22 Februari 2022	DATANG: 07.19 PULANG: 16.30	
20	Rabu, 23 Februari 2022	DATANG: 07.19 PULANG: 16.30	
21	Kamis, 24 Februari 2022	DATANG: 07.00 PULANG: 16.30	
22	Jumat, 25 Februari 2022	DATANG: 07.16 PULANG: 16.50	
23	Sabtu, 26 Februari 2022	DATANG: 07.19 PULANG: 16.30	
24	Selasa, 01 Maret 2022	DATANG: 07.17 PULANG: 16.25	
25	Rabu, 02 Maret 2022	DATANG: 07.15 PULANG: 16.30	
26	Kamis, 03 Maret 2022	DATANG: 07.13 PULANG: 16.27	
27	Jumat, 04 Maret 2022	DATANG: 07.19 PULANG: 16.30	
28	Sabtu, 05 Maret 2022	DATANG: 07.16 PULANG: 16.23	
29	Senin, 07 Maret 2022	DATANG: 07.16 PULANG: 16.24	
30	Selasa, 08 Maret 2022	DATANG: 07.17 PULANG: 16.30	

CATATAN:

1. Presensi wajib ditandatangani di tempat PPL. Keaktifan kehadiran mahasiswa di tempat PPL termasuk bagian dari penilaian.
2. Mahasiswa wajib mengisi presensi kehadiran harian dengan menyesuaikan jadwal kerja di tempat PPL dan ditandatangani oleh Pamong untuk satu kali kehadiran.
3. Presensi harian ini dipergo oleh masing-masing mahasiswa dan harus dilampirkan pada laporan akhir.

E. Surat Keterangan Selesai Praktik Pengalaman Lapangan (PPL)

MAJLIS WAJIB CABANG MELATI, UCARA
KEPERAWATAN PANGKALAN PERUBAHAN RUMAH (KSPPS)
BMT NU JAWA TIMUR
CABANG SUMBERASIH PROBLINGGO
Membina Manusia & Membangun Komunitas

Alamat Kantor :
Jalan Raya Ertjo (Utara)
Pasir Mungah Desa Mungah
Kec. Sumberasih Kab. Probolinggo Kode Pos 67251
HP: 0823 2299 2352 - Telp./Fax : 0328 661854
Website : www.bmgapurs.com
e-mail : bmtu_sumberasih23@yahoo.co.id

Balai Hukum 155, 6/11/2014/129432/11/2014 - Adu Nomor/No. 08 Tg. 04 Mei 2017
HAKI P27/08/02/01/2014 - SUGP/ P27/20/08/02/01/2014 - MPWP/ 02/08/02/4402/000

SURAT KETERANGAN SELESAI PRAKTEK PENGALAMAN LAPANGAN (PPL)
Bersama surat ini, saya selaku Pimpinan Cabang KSPPS BMT NU JAWA TIMUR Cabang Sumberasih Menyatakan bahwa mahasiswi dengan identitas dibawah ini :

Nama : Rina
NIM : E20191008
Jurusan : Perbankan Syariah

Telah Menyelesaikan Kegiatan Praktik Pengalaman Lapangan (PPL) di KSPPS BMT NU JAWA TIMUR Cabang Sumberasih. Praktek Dilakukan Selama 30 hari dari tanggal 01 Februari 2022 hingga 08 Maret 2022. Selama Melakukan Praktek di KSPPS BMT NU JAWA TIMUR Cabang Sumberasih ini, mahasiswi yang bersangkutan telah melakukan praktik magang dengan baik.

Probolinggo, 08 Maret 2022

Mengetahui,
Pimpinan Cabang

Khodir

F. Hal-Hal Yang Perlu Dilampirkan

1. Brosur KSPP. Syariah BMT NU Jawa Timur

PRODUK TABUNGAN

9 MANFAAT TABUNGAN BMT NU

1. AMAN Karena Dilakukakan secara PROFESIONAL dan AMANAH
2. MENENTRANKAN
3. Karena BEBAS dari Praktik RIBA yang Diharamkan
4. BAGI HASIL, Pertumbuhan atau HADIAH LANGSUNG TANPA DIUNDI yang MENGUNTUNGAN HALAL DAN BERKHAH
5. BEBAS BIAYA Administrasi Bulanan
6. Transaksi MUDAH, TRANSPARAN dan Bisa CEK SALDO melalui Hand phone via SMS Center atau Akad BMT NU
7. Dapat Melakukan Angsuran di SELURUH KANTOR CABANG dengan Menggunakan Kartu Online SBLUAK
8. Dapat Melakukan JAMINAN Pembayaran Pinjaman
9. Membantu Perulangan NAHDLATUL ULAMA
10. Membantu ssesama Umat (Ta'awun), Mengembangkan Ekonomi Syariah, Membantu Perulangan NU serta Membantu Fakir Miskin dan Anak Yatim Piatu

PERSYARATAN PEMBIAYAAN TABUNGAN

1. Photo Copy KTP/SIM/KARTASU atau Kartu Identitas Lainnya
2. Mengisi Form Aplikasi atau Registrasi di Kantor Cabang atau secara Online melalui Aplikasi BMT NU Keren
3. Membayar Biaya Administrasi Pembukaan Tabungan Rp. 5.000 (Simpangan Non SIAGA) dan Rp. 10.000 (Simpangan SIAGA)

PRODUK TABUNGAN SYARIAH

SIAGA Simpanan Anggota

Disediakan bagi anda yang BERMINAT menjadi ANGGOTA sekaligus PEMILIK BMT NU dengan Bagi Hasil yang MENGUNTUNGAN yaitu 70 % dan SHU dengan Menggunakan Akad Mudharabah. SIAGA terdiri dari : SIAGA Pokok dibayar satu kali sebesar Rp. 100.000,- SIAGA Wajib per Bulan Rp. 20.000,- dan SIAGA Khusus dibayar Kapan Saja dengan setoran Minimal Rp. 100.000,- SIAGA Pokok dan Wajib Hanya Dapat ditarik Ketika Berhenti dari ke-Anggota-an sedangkan SIAGA Khusus Dapat ditarik setiap Bulan Januari.

SIDIK Fathonah

Simpanan Pendidikan Fathonah

Simpanan bagi anda yang ingin MERAH CITI-CITA PENDIDIKAN secara SEMIPURNA dengan BAGI HASIL 45% yang MENGUNTUNGAN. Menggunakan Akad Mudharabah Multi-lagah. Setoran kapan saja dan Penarikan pada Tahun Ajaran Baru dari Semester - Setoran Awal Rp. 2.500 dan Setoran Bulanan Minimal Rp. 500

SAJADAH

Simpanan Berjangka Wadiah Berhadiah

Simpanan dengan KEUNTUNGAN yang dapat DINIKMATI DIAJAL dengan memperoleh HADIAH LANGSUNG TANPA DIUNDI. Menggunakan Akad Wadiah Yad Al-Dhamanah dan Dapat ditarik pada waktu berdasarkan ketentuan yang berlaku.

SIBERKAH

Simpanan Berjangka Mudharabah

keUNTUNGAN yang MELIMPAP dengan Bagi Hasil 65 % Menggunakan Akad Mudharabah Multi-lagah. Setoran minimal Rp. 500.000 dg. Jangka Waktu minimal 1 (satu) Tahun.

SAHARA Simpanan Haji dan Umrah

Simpanan yang dapat memperoleh MUDAH Anda Memenuhi HAJI dan UMRAH dengan memperoleh keUNTUNGAN yang MELIMPAP dengan Bagi Hasil 65% sebagai BEKAL lambahar Biaya Haji dan Umrah. Menggunakan Akad Mudharabah Multi-lagah. Setoran Awal Minimal Rp. 1.000.000,- dan Setoran Selanjutnya sesuai Kemampuan. Setoran Kapan Saja dan Penarikan Hanya dapat Dilakukan ketika akan melaksanakan Haji dan Umrah kecuali Udzur Syar'i.

SABAR Simpanan Lebaran

Simpanan yang bisa memperoleh MUDAH Anda Memenuhi Kebutuhan LEBARAN dengan memperoleh keUNTUNGAN dari Bagi Hasil Sebesar 55 % Menggunakan Akad Mudharabah Multi-lagah dengan Setoran Awal Rp. 25.000 dan Setoran selanjutnya Minimal Rp. 5.000. Setoran Kapan Saja dan Penarikan hanya bisa dilakukan setiap Bulan Ramadhan.

TABAH Tabungan Mudharabah

Simpanan yang bisa memperoleh MUDAH Anda Memenuhi KEBUTUHAN Sehari - Hari karena Setoran dan Penarikan dapat Dilakukan KAPAN SAJA dan memperoleh keUNTUNGAN Bagi Hasil 40 % Menggunakan Akad Mudharabah Multi-lagah. Setoran Awal Rp. 10.000 dan Selanjutnya Minimal Rp. 2.500

TARAWI Tabungan Ukhrawi

Tabungan sekaligus BERAMAL, karena BAGI HASIL Tabungan anda di SEDEKahkan kepada Fakir Miskin dan Anak Yatim Piatu. Menggunakan Akad Mudharabah Multi-lagah dengan Setoran Awal Rp. 25.000,- dan Selanjutnya Minimal Rp. 5.000,- dengan Bagi Hasil 50 %

NABUNG LANGSUNG RAPAT HADIAH TANPA DIUNDI

Dengan Menyimpan di Produk SAJADAH, anda akan MENDAPATKAN HADIAH LANGSUNG TANPA DIUNDI DI AWAL Pembukaan Simpanan. Dengan Jenis HADIAH: KARTOR dan HADIAH MENARIK Lainnya sesuai HADIAH yang ANDA INKINKAN. Jangka Waktu Simpanan mulai 3 (sembilan) bulan dan Tidak dapat ditarik sebelum Jatuh Tempo.

Download Aplikasi BMT NU Keren MOBILE BMT NU

Download di Play Store Aplikasi Mobile BMT NU dan BMT NU Keren. Nikmati Kemudahan Bertransaksi melalui Handphone Anda. Mulai Cek Saldo, Transfer antar BMT NU dan Antar Bank, Pembayaran Tagihan Listrik, BPJS serta Melakukan Registrasi Tabungan dan Permohonan Pembayaran Setoran On

PRODUK PEMBIAYAAN

9 MANFAAT PEMBIAYAAN BMT NU

1. KEUNTUNGAN MELIMPAP HALAL DAN BERKHAH Karena BEBAS dari Praktik RIBA yang Diharamkan Allah
2. BEBAS Biaya Administrasi
3. BEBAS DENDA Keterlambatan Pembayaran
4. Proses MUDAH dan CEPAT
5. Ciptaan RINGAN
6. Transaksi TRANSPARAN dan Bisa CEK SALDO melalui Hand phone via SMS Center atau Mobile BMT NU
7. Dapat Melakukan Angsuran di SELURUH KANTOR CABANG dengan Menggunakan Kartu Online SBLUAK
8. Membantu Perulangan NAHDLATUL ULAMA
9. Inisya Allah PAHALANYA BERLIPAT GANDA Karena Anda telah Membantu ssesama Umat (Ta'awun), Mengembangkan Ekonomi Syariah, Membantu Perulangan NU serta Membantu Fakir Miskin dan Anak Yatim Piatu

PRODUK PEMBIAYAAN SYARIAH

AL-QADILUL HASAN

Pembiayaan dengan Jasa Selikhsnya (Tanpa Bagi Hasil dan Margin) dengan Jangka Waktu Maksimal 36 bulan dengan Angsuran Mingguan, Bulanan dan atau Cash Tempo.

MURABAHAH DAN BAI' BITSAMANI'AH

Pembiayaan dengan Pola Jual Beli Barang. Harga Pokok diketahui bersama dengan Harga Jual Berdasarkan Kesepakatan Bersama. Selisih Harga Pokok dengan Harga Jual merupakan Margin/keuntungan KSPP. Syariah BMT NU. Jangka Waktu Maksimal 36 bulan dengan Angsuran Bulanan (Bai' Bitsamani' Ah) dan atau Cash Tempo (Murabahah).

MUDHARABAH DAN MUSTARAKAH

Pembiayaan Seluruh Modal Kerja yang Dibutuhkan (Mudharabah) atau Sebagian Modal Kerja (Musyarakah) dengan Pola Bagi Hasil. Bagi Hasil Dihitung Berdasarkan Keuntungan yang sebenarnya dengan Bagi Hasil berdasarkan Kesepakatan (Mudharabah) atau sesuai Proporsi Modal (Musyarakah), Jangka Waktu Maksimal 36 bulan dengan Angsuran Bulanan atau Cash Tempo.

RAHN / CADAI

Pembiayaan dengan menyerahkan Barang dan atau Bukti Kepemilikan Barang sebagai tanggungan pinjaman dengan Nilai Pinjaman Maksimal 80% dan Harga Barang

Masa Pinjaman Maksimal

4 (empat) bulan dan Diperpanjang maksimal 3 (tiga) Kali. Barang yang dipegang dan Dijual Berharga seperti Perhiasan Emas dan sebagainya. Biaya Taksiran dan Uji Barang ditanggung Pemilik Barang. BMT NU Mendapatkan Uprah/ongkos Penitipan Barang Setoran Hanya sebesar Rp. 6.000,- setiap Kelipatan Rp. 10.000 dan Harga Barang

PEMBIAYAAN TANPA JAMINAN

Layanan Berbasis Jamaah (LASISMA) merupakan Layanan Pinjaman/Pembiayaan TANPA JAMINAN bagi Anggota yang Berpenghasilan Rendah dengan Membentuk Kelompok

HIDUP SEHAT / HIDUP SEHATI

Pembiayaan Hidup Sehat Islami (HIDUP SEHATI) disiapkan bagi anggota yang belum memiliki Jamban/WC/Toilet/Jeding dan Sarana Air Bersih yang Sehat dengan menggunakan Akad Murabahah

PERSYARATAN PEMBIAYAAN

1. Mengisi Aplikasi Pemohonan Pembiayaan baik di Kantor Cabang/Secara Online melalui Aplikasi BMT NU Keren
2. Mengisi Form Sistem Informasi Mitra (SIM)
3. Menjadi Anggota KSPP. Syariah BMT NU Jawa Timur
4. Memiliki Tabungan Aktif di BMT NU Jawa Timur
5. Bersedia Diwawancara, Dilakukan Survei Usaha serta Kelayakan dan Dimilai Jaminannya
6. Menyerahkan Bukti Kepemilikan Barang Jaminan Berupa : Sertifikat Tanah/Bangunan, BPKB Mobil/Motor, SK Pertama dan SK Terakhir Pengangkatan PNS, dan Atau Jaminan Tabungan atau Atas Nama perorangan atau Lembaga
7. Bersedia Menyerahkan Photo Copy KTP/SIM/KARTASU dan Kartu Tanda Pengenal Lainnya dan Serta Persyaratan Administrasi Lainnya yang ditentukan Kemudian.

PRODUK JASA

1. Transfer / Kiriman Uang Antar Bank Dalam & Luar Negeri
2. Pendaftaran Haji dan Umrah
3. Pembayaran Tagihan PLN, BPJS, Telephone, Pulsa, DLL
4. Pembayaran Biaya Pendidikan Perguruan Tinggi

LAYANAN ANTAR JEMPUT TABUNGAN DAN PEMBIAYAAN

Kami Siap Menjemput dan atau Mengantarakan Tabungan atau Pembiayaan anda ke Rumah, Kantor dan atau Tempat Usaha Anda. Tinggal Kontak No. HP Kantor Cabang atau No. HP Karyawan yang Anda Kenal

KSPP. Syariah BMT NU Jawa Timur

Tabungan Pembiayaan Murni Pola Syariah

Bagi Hasil yang mengUNTUNGAN atau HADIAH LANGSUNG tanpa diundi

Hidup Berkah dengan Ekonomi Syariah