PERAN DPD PARTAI GOLKAR DI KABUPATEN JEMBER DALAM PELAKSANAAN PENDIDIKAN POLITIK BERDASARKAN KETENTUAN UU NOMOR 2 TAHUN 2011 TENTANG PARTAI POLITIK

SKRIPSI

Diajukan kepada Universitas Islam Negeri Kiai Haji Achmad Siddiq Jember
untuk memenuhi salah satu persyaratan
memperoleh gelar Sarjana Hukum (S.H.)
Fakultas Syariah
Program Studi Hukum Tata Negara

UNIVERSITAS ISLAM NEGERI
KIAI HAJI ACHMAD SIDDIQ
J E M B E R

Oleh:

BAROKATUL AZKIYAH
NIM. S20193016

UNIVERSITAS ISLAM NEGERI
KIAI HAJI ACHMAD SIDDIQ
J E M B E R

UNIVERSITAS ISLAM NEGERI
KIAI HAJI ACHMAD SIDDIQ JEMBER
FAKULTAS SYARIAH
2023

PERAN DPD PARTAI GOLKAR DI KABUPATEN JEMBER DALAM PELAKSANAAN PENDIDIKAN POLITIK BERDASARKAN KETENTUAN UU NOMOR 2 TAHUN 2011 TENTANG PARTAI POLITIK

SKRIPSI

Diajukan Kepada Universitas Islam Negeri
Kiai Haji Achmad Siddiq Jember
Untuk Memenuhi Salah Satu Persyaratan
Memperoleh Gelar Sarjana Hukum (S.H)
Fakultas Syariah
Program Studi Hukum Tata Negara

Oleh:

BAROKATUL AZKIYAH
NIM : S20193016

UNIVERSITAS ISLAM NEGERI
KIAI HAJI ACHMAD SIDDIQ
J E M B E R

Disetujui Pembimbing,

H. Robitul Firdaus, S.H.I., M.S.I. Ph.D.
NUP. 201603104

PERAN DPD PARTAI GOLKAR DI KABUPATEN JEMBER DALAM PELAKSANAAN PENDIDIKAN POLITIK BERDASARKAN KETENTUAN UU NOMOR 2 TAHUN 2011 TENTANG PARTAI POLITIK

SKRIPSI

Telah diuji dan diterima untuk memenuhi salah satu
Persyaratan memperoleh Gelar Sarjana Hukum (S.H)
Fakultas Syariah
Program Studi Hukum Tata Negara

Hari : Senin
Tanggal : 15 Mei 2023

Tim penguji

Ketua	Sekretaris
Dr. Abdul Wahab, M.H.I.	Helmi Zaki Mardiansyah, S.H, M.H.
NIP. 198401122015031003	NUP. 20160395

Anggota

1. Dr. Muhammad Faisol, S.S., M.Ag. ( )
2. H. Robitul Firdaus, S.H.I., M.S.I. Ph. D. ( )

Menyetujui
Dekan Fakultas Syariah

Prof. Dr. Muhammad Noor Harisudin, M.Fil.I.
NIP. 197809252005011002

UNIVERSITAS ISLAM NEGERI KIAI HAJI ACHMAD SIDDIQ JEMBER

MOTTO

وَلَا تَقْفُ مَا لَيْسَ لَكَ بِهِۦ عِلْمٌ ۚ إِنَّ ٱلسَّمْعَ وَٱلْبَصَرَ وَٱلْفُؤَادَ كُلُّ أُو۟لَـٰٓئِكَ كَانَ عَنْهُ مَسْـُٔولًا ﴿٣٦﴾

Artinya: "Dan janganlah kamu mengikuti apa yang kamu tidak mempunyai pengetahuan tentangnya. Sesungguhnya pendengaran, pengelihatan dan hati, semuanya itu akan diminta pertanggungan jawabnya," (Al-Isra Ayat 36).

UNIVERSITAS ISLAM NEGERI
KIAI HAJI ACHMAD SIDDIQ
J E M B E R

PERSEMBAHAN

Segenap puji syukur penulis sampaikan kepada Allah SWT. karena atas rahmat dan karunia-Nya penulis dapat menyelesaikan penulisan skripsi ini sebagai salah satu syarat menyelesaikan program sarjana dapat terselesaikan dengan lancar. Sholawat serta salam semoga tetap tercurahkan kepada Nabi Muhammad SAW yang telah membawa umatnya dari zaman jahiliyah menuju zaman yang terang benderang.

Skripsi ini saya persembahkan dan saya perjuangkan kepada mereka yang sangat saya hormati dan juga menjadi motivasi penulis untuk terus melangkah, serta pihak yang berjasa dalam hidup saya, khususnya dalam menyelesaikan skripsi ini, yaitu

1. Kedua orangtua penulis, beliau ayahanda Solichun dan Ibunda Siti Halimah yang doanya tidak pernah putus untuk anak tercintanya, mereka menjadi support system terhebat bagi penulis bisa kuat sampai sekarang dalam menjalankan kehidupan;
2. Kedua adik kandung penulis, Ahmad Kholil dan Utsman Lathif yang senantiasa mendoakan perjuangan saya di dunia perkuliahan;
3. Guru-Guru penulis sejak penulis mengenal huruf sampai sekarang yang telah memberikan limpahan ilmu yang insyaallah dapat bermanfaat bagi kehidupan;
4. Bapak H. Robitul Firdaus, S.H.I., M.S.I. Ph.D., selaku dosen pembimbing yang selalu sabar memberikan arahan dalam proses penyusunan skripsi;

UNIVERSITAS ISLAM NEGERI
KIAI HAJI ACHMAD SIDDIQ
J E M B E R

5. Bapak Edward Mas'ud Madjid, B.Sc, Ibu Nilam Wulandari, SE, Bapak Aep Ganda Permana selaku pengurus DPD Partai Golkar, Kader Partai Golkar dan Masyarakat di Kabupaten Jember, selaku Narasumber dan Informan yang penulis mintai tolong untuk memberikan data penelitian;
6. Dr. Abdul Wahab, M.H.I., selaku ketua sidang, Bapak Dr. Muhammad Faisol, S.S., M.Ag., selaku penguji utama sidang, dan tidak lupa pula Bapak Helmi Zaki Mardiyansyah, S.H., M.H., selaku sekretaris sidang, saya ucapkan terima kasih telah meluangkan waktunya untuk menguji hasil penelitian penulis;
7. Keluarga Htn 1 angkatan 2019 yang telah menjadi teman diskusi saya selama 4 tahun dibangku perkuliahan Universitas Islam Negeri Kiai Haji Achmad Siddiq Jember;
8. KOMPRES Fakultas Syariah dan HMI Komisariat Al-Fatih Universitas Islam Negeri Kiai Haji Achmad Siddiq Jember atas pengalaman organisasinya selama di bangku perkuliahan;
9. Terima kasih untuk keluarga, sahabat, temen-temen yang pernah hadir membersamai saya selama berjuang di perkuliahan;
10. Dan tidak lupa pula adik Maharani Saolina yang telah meminjamkan laptopnya selama proses penyusunan skripsi.

UNIVERSITAS ISLAM NEGERI
KIAI HAJI ACHMAD SIDDIQ
J E M B E R

KATA PENGANTAR

بِسْمِ اللهِ الرَّحْمَنِ الرَّحِيْمِ

Segala puji syukur Alhamdulillah penulis panjatkan kepada Allah SWT yang mana telah memberikan kita nikmat kesehatan Jasmani dan rohani sehingga penulis dapat menyelesaikan tugas akhir skripsi ini dengan maksimal dan yang pasti dalam keadaan sehat wal afiat. Berkat Allah SWT telah tertulis dengan ilmiah sebuah karya yang berjudul "Peran DPD Partai Golkar Di Kabupaten Jember Dalam Pelaksanaan Pendidikan Politik Berdasarkan UU Nomor 2 Tahun 2011 Tentang Partai Politik".

Dan tidak lupa pula sholawat serta salam tetap tercurahkan kepada junjungan Nabi Muhammad Saw, yang telah membawa kita dari zaman kegelapan iman menuju zaman yang terang benderang yakni addinul islam.

Karya ilmiah penulis menyadari bahwa masih banyak kurang baik, banyak terdapat kesalahan dan jauh dari kata sempurna, sehingga kritikan, masukan serta saran sangat dibutuhkan untuk kedepannya bisa lebih baik. Dengan penuh kerendahan hati, penulis mengucapkan terima kasih yang sebesar-besarnya kepada:

1. Bapak Prof. Dr. H. Babun Suharto, S.E., MM. selaku Rektor Universitas Islam Negeri Kiai Haji Achmad Siddiq Jember yang telah menerima penulis untuk dapat menambah ilmu pengetahuan dan pengalaman;
2. Bapak Prof. Dr. Muhammad Noor Harisudin, M.Fil.I., selaku Dekan Fakultas Syariah Universitas Kiai Haji Achmad Siddiq Jember, yang telah menerima

UNIVERSITAS ISLAM NEGERI
KIAI HAJI ACHMAD SIDDIQ
J E M B E R

penulis di Fakultas Syariah untuk dapat menuntut ilmu pengetahuan selama di bangku perkuliahan;

3. Bapak Sholikul Hadi, S.H., M.H., selaku Ketua Program Studi Hukum Tata Negara Fakultas Syariah Universitas Kiai Haji Achmad Siddiq Jember, yang memudahkan mahasiswa untuk mengetahui harus kemana saat membutuhkan bantuan selama di bangku perkuliahan;
4. Bapak H. Robitul Firdaus, S.H.I., M.S.I., Ph.D., selaku Dosen Pembimbing Skripsi yang tidak henti-hentinya memberikan arahan, saran, dan juga motivasi untuk skripsi saya;
5. Seluruh Bapak dan Ibu Dosen, terkhusus Fakultas Syariah Universitas Kiai Haji Achmad Siddiq Jember, yang telah memberikan ilmu pengetahuan dan pengalaman yang berharga kepada penulis selama bangku perkuliahan.

Karya ilmiah penulis menyadari masih banyak terdapat kesalahan dan jauh dari kata sempurna, sehingga kritikan, masukan serta saran sangat dibutuhkan untuk kedepannya bisa lebih baik. Akhirnya, semoga segala amal baik yang telah Bapak/Ibu berikan kepada penulis dapat bermanfaat dan juga mendapatkan balasan yang baik dari Allah SWT. Dan semoga para pembaca bisa menikmati hasil karya ilmiah ini.

UNIVERSITAS ISLAM NEGERI
KIAI HAJI ACHMAD SIDDIQ
J E M B E R

Jember, 29 Desember 2022

Barokatul Azkiyah
S20193016

ABSTRAK

Barokatul Azkiyah, 2023 : *Peran DPD Partai Golkar Di Kabupaten Jember Dalam Pelaksanaan Pendidikan Politik Berdasarkan Ketentuan UU Nomor 2 Tahun 2011 Tentang Partai Politik.*

Kata Kunci: Partai Politik, Pendidikan Politik, Masyarakat.

Setiap masyarakat memiliki hak dan kewajiban yang sama dimata hukum, oleh karena itu pada masa sekarang masih banyak masyarakat yang buta akan pendidikan politik, mereka berpikir bahwa perpolitikan di Indonesia hanya mengurusi persoalan-persoalan elit-elit tertentu yang dianggap hanya mementingkan kepentingan sendiri dibandingkan kepentingan masyarakat dan negara, sehingga masyarakat mudah dibohongi pada saat pemilu, yang mana mereka hanya ikut-ikutan saja tanpa mengetahui visi-misi dari pasangan calon dalam menyampaikan orientasinya untuk mewujudkan kesejahteraan masyarakat kedepannya.

Fokus penelitian dalam skripsi ini adalah 1. Bagaimana Peran DPD Partai Golkar dalam Pelaksanaan Pendidikan Politik di Kabupaten Jember berdasarkan Ketentuan UU Nomor 2 Tahun 2011 tentang partai politik? 2. Apa saja kendala-kendala dari pelaksanaan pendidikan politik yang dilakukan oleh DPD partai Golkar di Kabupaten Jember? 3. Bagaimana solusi dari DPD partai golkar dalam menghadapi kendala-kendala dalam pelaksanaan pendidikan politik di Kabupaten Jember?

Tujuan dari penelitian ini adalah 1. Untuk mengetahui peranan DPD partai golkar dalam pelaksanaan pendidikan politik. 2. Untuk mengetahui kendala-kendala dari pelaksanaan kegiatan pendidikan politik. 3. Untuk Mengetahui solusi dari DPD partai golkar dalam menghadapi kendala-kendala dalam pelaksanaan pendidikan politik di Kabupaten Jember.

Penelitian ini menggunakan jenis penelitian yuridis empiris yaitu untuk mengkaji peraturan perundang-undang yang berlaku di Indonesia apakah realita di lapangan dapat berjalan sesuai dengan undang-undang. Sedangkan penelitian menggunakan pendekatan sosiologi hukum, teknik pengumpulan data menggunakan observasi, wawancara, dan juga dokumentasi.

Hasil penelitian adalah : 1. Bahwa DPD partai golkar di Kabupaten Jember telah melaksanakan pendidikan politik yang berdasarkan ketentuan UU Nomor 2 Tahun 2011 Tentang Partai Politik yang mana dalam melaksanakan kegiatan tersebut melibatkan pengurus partai golkar, tokoh masyarakat, kader partai golkar dan juga masyarakat dengan memberikan program kegiatan pendidikan politik konsolidasi organisasi, karakterdes didalamnya ada kegiatan talk show dan juga pelatihan bakat minat, pendidikan politik perempuan, dan juga majelis pengajian. 2. Kendala-kendala pendidikan politik yaitu: sikap malas, masyarakat yang datang masih belum paham terhadap esensi dari pendidikan politik, kurang kepedulian masyarakat terhadap politik dan juga kurangnya anggaran dan biaya dalam pelaksanaan pendidikan politik. 3. Solusi dari menghadapi kendala tersebut yaitu pendekatan sosial, memberikan metode-metode penyampaian materi kemudian diskusi bersama antara pengurus dan masyarakat, memberikan konsultasi permasalahan dan ruang bicara, dan pemerintah memberikan dana sesuai dengan program kerja.

UNIVERSITAS ISLAM NEGERI
KIAI HAJI ACHMAD SIDDIQ
J E M B E R

DAFTAR ISI

HALAMAN SAMPUL ..... **i**

LEMBAR PERSETUJUAN PEMBIMBING ..... **ii**

PENGESAHAN TIM PENGUJI ..... **iii**

MOTTO ..... **iv**

PERSEMBAHAN ..... **v**

KATA PENGANTAR ..... **vii**

ABSTRAK ..... **ix**

DAFTAR ISI ..... **x**

DAFTAR TABEL ..... **xii**

DAFTAR GAMBAR ..... **xii**

BAB I PENDAHULUAN **1**

A. Konteks Penelitian 1

B. Fokus Penelitian 7

C. Tujuan Penelitian 8

D. Manfaat Penelitian 8

E. Definisi Istilah 11

F. Sistematika Pembahasan 13

BAB II KAJIAN PUSTAKA **15**

A. Penelitian Terdahulu 15

B. Kajian Teori 23

1. Partai Politik 23

2. Pendidikan Politik 32

UNIVERSITAS ISLAM NEGERI
KIAI HAJI ACHMAD SIDDIQ
J E M B E R

BAB III METODE PENELITIAN 38

A. Jenis dan Pendekatan Penelitian..... 38

B. Lokasi Dan Waktu Penelitian 39

C. Subjek Penelitian..... 40

D. Teknik Pengumpulan Data..... 40

E. Analisis Data 42

F. Keabsahan Data..... 43

G. Tahap-tahap Penelitian..... 44

BAB IV PENYAJIAN DATA DAN ANALISIS 46

A. Gambaran Obyek Penelitian 46

1. Gambaran Umum Kabupaten Jember 46

a. Profil Kabupaten Jember..... 46

b. Penduduk Kabupaten Jember..... 47

c. Ketenagakerjaan Kabupaten Jember 48

d. Kondisi Perekonomian Daerah 48

e. Pendidikan Kabupaten Jember..... 49

f. Sosial Budaya Kabupaten Jember..... 50

2. Gambaran Umum DPD Partai Golkar Jember 51

a. Sejarah Partai Golkar 51

b. DPD Partai Golkar di Kabupaten Jember 54

c. Visi dan Misi DPD Partai Golkar Jember 55

d. Lambang Partai Golongan Karya (Golkar) 56

e. Data Kepengurusan DPD Partai Golkar Jember 57

UNIVERSITAS ISLAM NEGERI
KIAI HAJI ACHMAD SIDDIQ
J E M B E R

B. Penyajian Data dan Analisis 59
1. Program Pendidikan DPD Partai Golkar Jember 59
a. Konsolidasi Organisasi 64
b. Kader Penggerak Teritorial Desa (KARAKTERDES) 67
c. Pendidikan Politik Perempuan 74
d. Majlis Pengajian 78
2. Kendala-Kendala Dalam Pelaksanaan Pendidikan Politik Oleh DPD Partai Golkar Jember 80
3. Solusi Dari DPD Partai Golkar Dalam Menghadapi Kendala-Kendala Dalam Pelaksanaan Pendidikan Politik di Kabupaten Jember 85
C. Pembahasan Temuan 88
BAB V PENUTUP 102
A. Kesimpulan 102
B. Saran 104
DAFTAR PUSTAKA 106

UNIVERSITAS ISLAM NEGERI
KIAI HAJI ACHMAD SIDDIQ
J E M B E R

DAFTAR TABEL

NO. Uraian Hal

1.1 Data Kursi DPRD Kabupaten Jember 2019-2024 6

2.1 Penelitian Terdahulu 21

4.1 Susunan Dan Personalia DPD Partai Golkar Jember 2020-2025..... 57

4.2 Program Pendidikan politik DPD Partai golkar Jember 59

UNIVERSITAS ISLAM NEGERI
KIAI HAJI ACHMAD SIDDIQ
J E M B E R

LAMPIRAN

1. Pernyataan Surat Keaslian Tulisan
2. Matriks Penelitian
3. Pedoman Wawancara
4. Surat Izin Penelitian
5. Jurnal Penelitian Surat Izin Selesai Penelitian
6. Dokumentasi Kegiatan
7. Biodata Penulis

UNIVERSITAS ISLAM NEGERI
KIAI HAJI ACHMAD SIDDIQ
J E M B E R

BAB I

PENDAHULUAN

A. Konteks Penelitian

Politik pada dasarnya adalah suatu fenomena yang memiliki keterkaitan dengan manusia, yang mana dalam kodrat hidupnya tidak akan jauh dari kehidupan bermasyarakat. Manusia merupakan makhluk Tuhan yang mempunyai pikiran dan akal yang memiliki kegunaan untuk menciptakan sebuah karya untuk membangun kebudayaan dan peradaban di muka bumi. Dengan kemampuan yang dianugerahkan Tuhan kepada manusia harus digunakan sebaik mungkin, guna kemampuan tersebut dapat merubah peradaban dunia agar kedepannya lebih baik, yang didasarkan kesadaran dari manusia untuk menggali potensi dan kemampuannya agar dapat bermanfaat bagi manusia lainnya. Oleh karena itu, perubahan tersebut diperlukannya suatu kebijakan dan perencanaan. Dalam kebijakan dan perencanaan tersebut dapat dijalankan oleh seorang pemimpin, untuk dapat memperoleh kekuasaan tersebut maka diperlukan kita sebagai makhluk sosial untuk ikut serta dalam ranah politik.[1]

UNIVERSITAS ISLAM NEGERI
KIAI HAJI ACHMAD SIDDIQ
J E M B E R

Partai politik memiliki peranan penting bagi negara Indonesia karena sebagai pemersatu bangsa terhadap hubungan pemerintah dan masyarakat, dalam hal ini partai politik berperan penting sebagai sarana bagi masyarakat untuk dapat ikut berpartisipasi dalam proses pengelolaan negara Indonesia. Dalam hal tersebut di dalam negara memberikan pandangan apabila baiknya

[1] Abdulkadir B.Nambo dan Muhammad Rusdianto Puluhulawa, "Memahami Tentang Beberapa Konsep Politik (Suatu Telaah dari Sistem Politik)", *Jurnal Politik* 21, No. 2 (April-Juni 2005) : 262, https://doi.org/10.29313/mimbar/.v21i2.177.

suatu partai politik maka dapat dikatakan baik pula demokrasi yang diselenggarakan oleh negara, begitu pula sebaliknya apabila dalam partai politik terdapat banyak permasalahan maka demokrasi di negara juga terdapat banyak perbincangan proses politik yang harus diperbaiki.[2]

Pada masa sekarang masih banyak masyarakat yang masih buta terhadap pendidikan politik, sehingga masyarakat berfikir bahwasannya politik di Indonesia hanya mengurusi persoalan pemerintah dan golongan elit-elit tertentu. Hal tersebut merupakan salah satu dampak dari sikap apatis masyarakat yang mudah dibohongi pada saat pemilu, banyak masyarakat yang hanya ikut-ikutan saja tanpa mereka mengetahui terhadap visi dan misi dari para pasangan calon yang menyampaikan orientasinya. Dengan hal tersebut membuktikan bahwa perlunya kegiatan pendidikan politik bagi warga negara Indonesia, hal tersebut bukan berarti harus masuk ke dalam salah satu partai politik. Dengan mereka belajar terkait pendidikan politik maka akan menumbuhkan kesadaran masyarakat agar mengetahui hak dan kewajibannya agar sadar perannya sebagai masyarakat Indonesia.

UNIVERSITAS ISLAM NEGERI
KIAI HAJI ACHMAD SIDDIQ
J E M B E R

Pendidikan dan politik merupakan unsur yang penting bagi sistem sosial politik bagi negara ini, baik negara berkembang maupun negara maju, keduanya saling berkaitan dalam proses pembentukan karakteristik masyarakat dalam suatu negara dikarenakan saling mengisi dan menunjang bagi kehidupan sehari-hari. Kesuksesan itu berawal dan diakhiri dengan pendidikan, dimana sukses dalam politik, sosial, ekonomi dan lain sebagainya.

[2] Rika Ramadhanti, "Partai Politik Dan Demokrasi". *Jurnal Demokrasi Dan Otonomi Daerah* 3, Vol.16 (September 2021) : 251, https://doi:10.33373/jtp.v2i1.1242.

Kesuksesan tanpa adanya pendidikan hanyalah khayalan semata, oleh karena itu betapa pentingnya pendidikan khususnya pada pendidikan politik di negara Indonesia. Dalam hal ini lembaga-lembaga dan proses pendidikan sangat berperan penting pada pola perilaku politik masyarakat di negara Indonesia, dengan pentingnya pendidikan tersebut menjadi salah satu peranan penting dari partai golongan karya di Kabupaten Jember yaitu dalam melaksanakan pendidikan politik bagi masyarakat sekitar agar dapat berpartisipasi untuk kemajuan bangsa Indonesia.

Pendidikan adalah hak bagi seluruh masyarakat untuk mendapatkan pembelajaran, keterampilan, pengetahuan dan juga kebiasaan sekelompok orang yang kemudian diturunkan kembali pada generasi selanjutnya melalui penelitian, pengajaran dan juga pelatihan, pendidikan tersebut sering terjadi atas bimbingan dari orang lain yang memiliki keahliannya dan juga pendidikan dapat diperoleh secara autodidak. Menurut pendapat Kartono menjelaskan terkait pendidikan politik yaitu suatu bentuk pendidikan bagi orang dewasa yang pelaksanaan dari pendidikan tersebut diberikan kepada generasi penerus bangsa Indonesia, dengan tujuan untuk memudahkan dalam menyiapkan para kader-kader politik untuk ikut berpartisipasi dalam berkompetisi dalam ranah politik dan juga dapat menyelesaikan perjuangan politik agar dapat menang untuk mewujudkan cita-cita kemakmuran dan kesejahteraan bagi negara.[3]

UNIVERSITAS ISLAM NEGERI
KIAI HAJI ACHMAD SIDDIQ
J E M B E R

[3] Djoko Sumanto dan Amelia Haryanti, *Pendidikan Politik* : (Tangerang Selatan: Unpam, 2021), 20.

Pendidikan dan juga politik memiliki keterkaitan yang erat dikarenakan apabila berpolitik tanpa adanya pendidikan akan bersifat absurd, dan begitu pula sebaliknya pendidikan tanpa ada campur tangan politik maka tidak akan terarah. Dalam hal ini proses pendidikan dan lembaga-lembaga pendidikan memiliki peranan penting dalam membentuk tingkah laku politik untuk membawa kesejahteraan bagi negara dan masyarakat.

Dalam Undang-Undang Nomor 2 Tahun 2011 Tentang Perubahan Undang-Undang Nomor 2 Tahun 2008,[4] Tentang Partai Politik dalam Pasal 1 Ayat 4 tentang fungsi dari partai politik itu sendiri yaitu tentang pendidikan politik. Partai politik mempunyai tanggung jawab besar terhadap masyarakat untuk dapat memberikan pendidikan politik agar kedepannya masyarakat dapat berpartisipasi dalam ranah politik.

Menurut penulis, partai golkar di Kabupaten Jember memiliki peranan penting dalam pelaksanaan pendidikan politik guna mewujudkan pembangunan masyarakat bagi masyarakat yang sadar terhadap partisipasinya dalam partai politik dalam suatu negara. Dalam hal ini diharapkan masyarakat di Kabupaten Jember dapat berpartisipasi terus-menerus dalam program kerja sampai pada evaluasi dari partai golkar tersebut, bukan hanya berpartisipasi pada saat menjelang demokrasi atau pada pemilihan. Pelaksanaan pendidikan politik juga harus berlangsung secara terus-menerus agar masyarakat dan partai politik memiliki hubungan baik untuk sama-sama mewujudkan cita-cita bangsa agar menjadi negara yang sejahtera dan makmur.

UNIVERSITAS ISLAM NEGERI
KIAI HAJI ACHMAD SIDDIQ
J E M B E R

[4] Sekertariat Negara Republik Indonesia. Undang-undang Nomor 2 Tahun 2011 tentang Perubahan Undang-Undang Nomor 2 tahun 2008 tentang Partai Politik, pasal 1 ayat (5).

Pendidikan politik memiliki fungsi sebagai pemikiran moral dan ekonomi yang harus dapat diimplementasikan kepada masyarakat oleh partai politik sebagai wadah dalam lembaga pendidikan dibidang politik. Dengan adanya pendidikan politik tersebut akan menyiapkan generasi-generasi muda penerus bangsa untuk dapat ikut berpartisipasi dalam menjalankan hak dan kewajibannya dalam pergulatan sosial dalam kehidupan sehingga generasi muda akan paham terkait ideologi politik yang disekitarnya sehingga kedepannya dapat membela dan mewujudkan cita-cita bangsa dan negara. [5]

Partai golongan karya adalah salah satu partai yang ada di wilayah Kabupaten Jember, partai golkar pertama kali berdiri pada tanggal 20 Oktober 1964. Partai golkar (Golongan Karya) merupakan partai besar yang memiliki kekuatan yang yang berpengaruh bagi kemajuan bangsa Indonesia. Seorang tokoh yang bernama Muhammad Jusuf Kalla merupakan salah satu pejabat negara yang berasal partai politik golkar beliau pernah menjadi Wakil Presiden di Indonesia selama 2 periode berturut-turut, beliau dalam kepemimpinannya memiliki cara tersendiri dalam penyelesaian masalah yang ada di negara Indonesia. Jusuf Kalla pernah menjadi Ketua Umum Golongan Karya untuk menggantikan Akbar Tanjung sejak Desember 2004 - Oktober 2009. Tujuan dari partai golkar tersendiri yaitu untuk dapat mengamankan, mempertahankan dan mengamalkan apa yang ada dalam pancasila maupun UUD 1945 untuk mewujudkan masyarakat adil dan makmur, merata secara

UNIVERSITAS ISLAM NEGERI
KIAI HAJI ACHMAD SIDDIQ
J E M B E R

[5] Elisabeth Sitepu,"Peranan Partai Politik Dalam Memberikan Pendidikan Politik Yang Berkarakter Terhadap Masyarakat", *Jurnal Ilmiah Research Sains* 2, No. 2 (Januari 2016) : 5, https://doi.org/10.29103/jimfh.v4i3.6617.

spiritual dan material berdasarkan Pancasila dan UUD 1945 dalam wadah Negara Kesatuan Republik Indonesia, mewujudkan kedaulatan rakyat dalam rangka mengembangkan kehidupan demokrasi, yang menjunjung tinggi dan menghormati kebenaran, keadilan, hukum, dan Hak Asasi Manusia. [6]

Tabel 1.1
Data Kursi DPRD Kabupaten Jember 2019-2024

NO	Partai Politik	Jumlah Kursi
1	PKB	8
2	Gerindra	7
3	PDI-P	7
4	Golkar	2
5	Berkarya	1
6	PKS	6
7	Perindo	2
8	PPP	5
9	PAN	2
10	Demokrat	2
11	NasDem	8
	Jumlah	50

Dari data kursi DPRD di Kabupaten Jember dijelaskan bahwa dari 11 partai politik yang berlomba-lomba dalam pemilu pada 2019-2024, partai politik golkar mendapatkan 2 kursi di DPRD Jember. Partai golkar memang masih dikatakan rendah dalam menduduki kursi DPRD dibandingkan dengan partai-partai lainya seperti gerindra, PDIP, PKB, PKS, PPP, dan NasDem. Dalam hal tersebut tidak membuat partai golkar lengah dan lalai akan tanggung jawabnya dalam memberikan pendidikan politik kepada masyarakat Jember. Pendidikan politik yang dilaksanakan oleh partai politik bukan hanya

UNIVERSITAS ISLAM NEGERI
KIAI HAJI ACHMAD SIDDIQ
J E M B E R

[6] "Tugas dan fungsi-partai", Partai Golkar, diakses 29 October, 2022, https://www.partaigolkar.com/tugas-dan-fungsi/.

untuk memberantas minimnya minat dan partisipasi masyarakat saja tentang perkembangan politik yang ada di Indonesia, akan tetapi adanya pendidikan politik bertujuan untuk menuntut para kader partai untuk dapat menggembangkan potensi-potensi yang dimiliki guna membangun generasi kader yang berkualitas yang kelak mampu berkomunikasi dengan masyarakat dan mensejahterakan masyarakat.

Dengan adanya pemilu 2024 yang akan dilaksanakan 2 tahun lagi, partai-partai di seluruh Indonesia mulai berlomba-lomba dalam mengambil hati masyarakat dan memberikan pengetahuan tentang politik agar nantinya masyarakat dapat berpartisipasi dalam menjalankan hak dan kewajibannya sebagai warga negara. Oleh karena itu DPD partai golkar di Kabupaten Jember memiliki kewajiban dan tanggung jawab besar dalam pelaksanaan pendidikan politik untuk dapat ada menumbuhkan partisipasi masyarakat serta menumbuhkan kurangnya kesadaran pendidikan politik dikalangan masyarakat dan juga harus ada kerja sama pengurus partai golkar dan masyarakat untuk mewujudkan negara maju untuk kedepannya, dengan adanya hal tersebut maka peneliti tertarik ingin melakukan penelitian dengan judul "PERAN DPD PARTAI GOLKAR DI KABUPATEN JEMBER DALAM PELAKSANAAN PENDIDIKAN POLITIK BERDASARKAN KETENTUAN UU 2 TAHUN 2011 TENTANG PARTAI POLITIK"

UNIVERSITAS ISLAM NEGERI
KIAI HAJI ACHMAD SIDDIQ
J E M B E R

B. Fokus Penelitian

Berdasarkan latar belakang diatas yang sudah diuraikan oleh peneliti, maka ditetapkan beberapa rumusan masalah sebagai berikut:

1. Bagaimana peran DPD partai golkar dalam pelaksanaan pendidikan politik di Kabupaten Jember berdasarkan ketentuan UU Nomor 2 Tahun 2011 tentang partai politik?
2. Apa saja kendala-kendala DPD partai golkar dalam pelaksanaan pendidikan politik di Kabupaten Jember berdasarkan ketentuan UU Nomor 2 Tahun 2011 tentang partai politik ?
3. Bagaimana solusi dari DPD partai golkar dalam menghadapi kendala-kendala dalam pelaksanaan pendidikan politik di Kabupaten Jember?

C. Tujuan Penelitian

Dari latar belakang dan rumusan masalah di atas, maka tujuan dari penelitian ini yaitu sebagai berikut:

1. Untuk dapat mengetahui tentang peran DPD partai golkar dalam pelaksanaan pendidikan politik di Kabupaten Jember berdasarkan ketentuan UU Nomor 2 Tahun 2011 tentang partai politik
2. Untuk dapat mengetahui apa saja kendala-kendala DPD partai golkar dalam pelaksanaan pendidikan politik di Kabupaten Jember
3. Untuk dapat Mengetahui solusi dari DPD partai golkar dalam menghadapi kendala-kendala dalam pelaksanaan pendidikan politik di Kabupaten Jember?

UNIVERSITAS ISLAM NEGERI
KIAI HAJI ACHMAD SIDDIQ
J E M B E R

D. Manfaat Penelitian

Penelitian dengan judul “Peran DPD Partai Golkar Di Kabupaten Jember Dalam Pelaksanaan Pendidikan Politik Berdasarkan Ketentuan UU Nomor 2 Tahun 2011 Tentang Partai Politik” dengan adanya penelitian terkait

Peran DPD Partai Golkar dalam Pelaksanaan Pendidikan Politik diharapkan dapat memberikan ruang yang luas untuk masyarakat dalam berpartisipasi di berbagai ranah seperti politik, pendidikan, hukum dan masih banyak lagi. Pada setiap pembahasan ataupun penelitian dalam suatu permasalahan yang dilaksanakan oleh penulis diharapkan dapat memberikan sesuatu yang berguna dan bermanfaat bagi para pihak pembaca yang tertarik dan memiliki keterkaitan dengan permasalahan yang diteliti, selanjutnya manfaat dari penelitian tersebut dibagi menjadi dua bagian yaitu manfaat teoritis dan manfaat, sebagai berikut:

1. Manfaat Teoritis

a. Dalam penelitian ini diharapkan dapat memberikan referensi teori terkait Peran DPD Partai Golkar Di Kabupaten Jember Dalam Pelaksanaan Pendidikan Politik Berdasarkan Ketentuan UU Nomor 2 Tahun 2011 Tentang Partai Politik.

b. Dalam penelitian ini diharapkan dapat dijadikan sumber informasi oleh pemerintah maupun masyarakat terkait Peran DPD Partai Golkar Di Kabupaten Jember Dalam Pelaksanaan Pendidikan Politik Berdasarkan Ketentuan UU Nomor 2 Tahun 2011 Tentang Partai Politik.

c. Dengan adanya penelitian ini diharapkan dapat menjadi rujukan penelitian bagi peneliti selanjutnya dan juga dapat menambah pengetahuan terkait Peran DPD Partai Golkar Di Kabupaten Jember Dalam Pelaksanaan Pendidikan Politik Berdasarkan Ketentuan UU Nomor 2 Tahun 2011 Tentang Partai Politik.

UNIVERSITAS ISLAM NEGERI
KIAI HAJI ACHMAD SIDDIQ
J E M B E R

2. Manfaat Praktis

a. Bagi Mahasiswa

Dalam penelitian ini harapannya mahasiswa agar dapat memperdalam ilmu pengetahuan dan dapat mengimplementasikan teori peran DPD partai golkar dalam pelaksanaan pendidikan politik pada masyarakat di lingkungan kita karena pentingnya paham dan bisa ikut serta dalam perpolitikan di Indonesia. Selain itu, dapat menjadi sarana untuk meningkatkan wawasan sebagai acuan belajar kita di masa yang akan datang tentang pentingnya pendidikan politik bagi masyarakat maupun generasi muda.

b. Bagi Akademisi

Adanya penelitian ini diharapkan dapat bermanfaat untuk dapat menambah wawasan, referensi dan pengetahuan tentang peran partai golkar dalam pelaksanaan pendidikan politik.

c. Bagi Masyarakat

Diharapkan penelitian ini dapat menjadi bahan pertimbangan pada masyarakat agar kedepannya dapat ikut berpartisipasi dalam ranah politik dan dalam hal ini diharapkan masyarakat memiliki kesadaran betapa pentingnya pendidikan politik bagi masyarakat.

d. Bagi Pemerintah

Penelitian ini diharapkan menjadi sarana bagi pemerintah apabila ingin melakukan suatu pembaharuan atau membuat kebijakan

UNIVERSITAS ISLAM NEGERI
KIAI HAJI ACHMAD SIDDIQ
J E M B E R

sesuai dengan aturan yang ada dan kemaslahatan bersama untuk negara dan masyarakat.

e. Bagi Organisasi Partai Politik

Dengan adanya penelitian ini diharapkan menjadi bahan masukkan bagi partai politik untuk kedepannya memprioritaskan politik, sebagai acuan dari tujuan utama dalam pelaksanaan politik bagi kepentingan negara dan masyarakat.

E. Definisi Istilah

1. Peran

Peran menurut Soerjono Soekanto, merupakan suatu aspek yang bersifat dinamis pada status (kedudukan), dalam hal tersebut berarti apabila seseorang melaksanakan akan hak dan suatu kewajiban dengan mempunyai tanggung jawab yang sesuai porsi, maka dari itu sudah dapat dikatakan telah menjalankan akan peranannya.[7]

2. Partai Politik

Partai politik menurut Carl J.Friedrich yaitu sekumpulan manusia yang terorganisir secara stabil yan mempunyai tujuan untuk mempertahankan atau merebut penguasaan terhadap pemerintah bagi para pemimpin partainya dan dengan ini penguasa dapat memberikan manfaat kepada anggotanya yang bersifat idiil dan materiil.[8] Partai politik dalam

UNIVERSITAS ISLAM NEGERI
KIAI HAJI ACHMAD SIDDIQ
J E M B E R

[7] Trisnani, "Peran KIM Daerah Tertinggal Dalam *Memanage* Informasi Untuk Meningkatkan Pengetahuan dan Keterampilan Masyarakat Sekitar", *Jurnal Komunikasi*, Media dan Informatika 6, No. 1 (April 2017) : 32, https://jurnal.kominfo.go.id/index.php/komunika/article/view/987/582.

[8] Miriam Budiardjo, *Dasar-Dasar Ilmu Politik* (Jakarta: PT Gramedia Pustaka Utama, 2008), 404.

arti umum yaitu suatu kelompok yang terorganisir yang mana anggota-anggotanya memiliki nilai-nilai, orientasi, dan juga memiliki cita-cita yang sama untuk kemajuan bangsa.

3. Pendidikan Politik

Pendidikan politik merupakan suatu hak, kewajiban dan juga tanggung jawab setiap masyarakat dalam kehidupan berbangsa dan bernegara untuk mendapatkan suatu proses pemahaman dan pembelajaran yang penting untuk dapat diterapkan dalam masyarakat sesuai dengan aturan-aturan hukum yang berlaku.[9] Dalam hal tersebut bahwa dengan adanya pendidikan politik akan membantu masyarakat untuk ikut berpartisipasi dalam menjalankan kewajibannya dalam kehidupan sehari-hari di negara Indonesia.

Menurut pendapat Ruslan pendidikan politik adalah suatu upaya-upaya yang mana diselenggarakan oleh berbagai lembaga-lembaga pendidikan, baik dalam lembaga formal maupun lembaga nonformal, yang memiliki tugas untuk dapat menumbuhkan dan membentuk kepribadian politik yang sejalan dengan kultur politik yang mana orang-orang yang bergerak pada lembaga-lembaga yang menjalankan kegiatan pendidikan politik tersebut. Pada setiap warga negara, dalam hal ini warga negara agar dapat sadar dan mampu berpartisipasi politik secara aktif dan juga

UNIVERSITAS ISLAM NEGERI
KIAI HAJI ACHMAD SIDDIQ
J E M B E R

[9] Setneg RI, UU No. 2 tahun 2011, pasal 1 ayat (4).

ikut memecahkan persoalan-persoalan umum yang ada di masyarakat untuk mengantarkan pada perubahan negara yang lebih baik.[10]

F. Sistematika Pembahasan

Sistematika pembahasan (Skripsi) adalah suatu garis besar ataupun tatanan urutan (struktur) sistem guna dapat memberikan pemahaman gambaran secara umum terkait penulisan skripsi yang jelas dan lebih rinci. Dalam hal tersebut peneliti mengajukan beberapa garis besar terkait isi, sehingga kedepannya dapat mempermudah dalam mengetahui isi dari keseluruhan skripsi yang diteliti oleh penulis. Dalam sistem pembahasan terbagi menjadi 5 bab yang dari masing-masing ada beberapa sub yang ditunjukkan untuk dapat mempermudah dari awal hingga penutup dalam sebuah penelitian yang diteliti. Adapun sistematika dari pembahasan sebagai berikut. [11]

Bab 1: Pendahuluan

Pada bagian awal penelitian akan dideskripsikan terkait latar belakang masalah dari penelitian, rumusan-rumusan masalah dari penelitian, tujuan adanya penelitian, manfaat dari penelitian, definisi istilah, metode penelitian dan yang selanjutnya yaitu sistematika pembahasan

Bab II : Tinjauan Pustaka

Pada bagian tinjauan pustaka membahas terkait sumber referensi gagasan dan pandangan sebelumnya dari para peneliti lain dalam rangka

UNIVERSITAS ISLAM NEGERI
KIAI HAJI ACHMAD SIDDIQ
J E M B E R

[10] Eko Handoyo dan Puji Lestari, *Pendidikan Politik* (Yogyakarta: Pohon Cahaya, 2017), 11.

[11] Tim Penyusun, *Pedoman Penulisan Karya Ilmiah* (Jember : Universitas Islam Negeri Kiai Haji Achmad Siddiq Jember Press, 2022), 71.

memperkaya pola pengetahuan peneliti untuk mengupas permasalahan "Peran DPD Partai Golkar di Kabupaten Jember dalam Pelaksanaan Pendidikan Politik Berdasarkan Ketentuan UU Nomor 2 Tahun 2011 tentang Partai Politik".

Bab III : Metode Penelitian

Pada metode penelitian ini menjelaskan terkait jenis dan pendekatan penelitian, subjek penelitian, lokasi penelitian, teknik pengumpulan data, teknik analisis data, keabsahan data, dan tahap-tahap penelitian.

Bab IV : Penyajian Data

Penyajian data ini meliputi isi dari pembahasan terkait Peran DPD Partai Golkar Di Kabupaten Jember Dalam Pelaksanaan Pendidikan Politik Berdasarkan Ketentuan UU Nomor 2 Tahun 2011 Tentang Partai Politik.

Bab V : Penutup

Pada bagian akhir yakni penutup akan memaparkan kesimpulan dan saran sesuai dengan pembahasan yang diambil oleh peneliti.

UNIVERSITAS ISLAM NEGERI
KIAI HAJI ACHMAD SIDDIQ
J E M B E R

BAB II

KAJIAN PUSTAKA

A. Penelitian Terdahulu

Pada penelitian terdahulu untuk dapat menghindari akan terjadi suatu plagiasi, duplikasi ataupun suatu objek yang sama dengan karya orang lain maka dari itu perlu dilakukannya suatu kajian-kajian pada karya-karya peneliti yang sebelumnya yang mempunyai keterkaitan judul dengan penelitian yang sedang diteliti oleh penulis. Pada penelitian ini penulis menemukan beberapa sumber-sumber terdahulu yang memiliki keterkaitan dengan skripsi penulis, yaitu :[12]

1. Skripsi yang ditulis oleh Muhammad Hafizd 2020, Mahasiswa Jurusan Ilmu Politik Fakultas Ilmu Sosial Dan Ilmu Politik Universitas Islam Negeri Raden Fatah Palembang dengan judul "Pendidikan Politik Oleh Dewan Pemimpin Daerah II Partai Golkar Muba Pada Masyarakat Kecamatan Sekayu Kabupaten Musi Banyuasin Tahun 2019". Skripsi ini membahas terkait dengan pendidikan politik dan juga faktor mengenai hambatan-hambatan dari pelaksanaan pendidikan partai golkar di Kecamatan Sekayu Kabupaten Musi Banyuasin Pada Tahun 2019. Penelitian ini menggunakan metode kualitatif yang menggunakan data yang mana berbentuk data, skema, kalimat dan juga gambar.

   Kesimpulan yang didapat dari skripsi Muhammad Hafizd yaitu tentang pelaksanaan pendidikan yang dilaksanakan oleh Dewan Pemimpin Daerah

UNIVERSITAS ISLAM NEGERI
KIAI HAJI ACHMAD SIDDIQ
J E M B E R

[12] Koentjaraningrat, *Metode-metode Penelitian Masyarakat* (Jakarta: Gramedia,1898), 9.

II Partai Golkar Muba yang menggunakan berbagai strategi dan metode-metode yang diikuti oleh masyarakat kegiatan tersebut dapat berjalan dengan lancar, baik dan terlaksana sesuai dengan harapan, namun dalam pelaksanaan pendidikan politik tersebut memiliki hambatan seperti masih banyak masyarakat bersifat apatis dan juga minimnya biaya anggaran dari kegiatan pendidikan politik yang dilakukan oleh Dewan Pemimpin Daerah II Partai Golkar Muba Kecamatan Sekayu Kabupaten Musi Banyuasin Pada Tahun 2019.[13]

Dalam penelitian ini tentunya memiliki Perbedaan dan persamaan yang sedang dibahas, perbedaannya terletak pada tempat penelitian yang berbeda dimana pada penelitian terdahulu dilakukan oleh Dewan Pemimpin Daerah II Partai Golkar Muba Kecamatan Sekayu Kabupaten Musi Banyuasin Pada Tahun 2019 sedangkan pada penelitian yang sekarang dilakukan oleh partai golongan karya di Kabupaten Jember.

2. Skripsi yang ditulis oleh Muhammad Daffa Daud pada tahun 2019, Mahasiswa Program Studi Ilmu Politik Fakultas Ilmu Sosial Dan Politik Universitas Islam Negeri Syarif Hidayatullah Jakarta, dengan judul skripsi "Partai Politik Dan Pendidikan Politik Studi Atas Program Pendidikan Politik Partai Golongan Karya Kota Tangerang Selatan". Skripsi ini membahas terkait dengan peran partai golkar di Kabupaten Tangerang dalam pelaksanaan pendidikan politik dan juga membahas mengenai hambatan apa saja yang sudah dilalui dalam pelaksanaan pendidikan

UNIVERSITAS ISLAM NEGERI
KIAI HAJI ACHMAD SIDDIQ
J E M B E R

[13] Muhammad Hafizd, "Pendidikan Politik Oleh Dewan Pemimpin Daerah II Partai Golkar Muba Pada Masyarakat Kecamatan Sekayu Kabupaten Musi Banyuasin Tahun 2019"*(*Skripsi, UIN Raden Fatah, 2020), 84.

politik yang dilaksanakan oleh partai golongan karya Kabupaten Tangerang. Metode penelitian yang digunakan Muhammad Daffa Daud yaitu penelitian kualitatif yang nantinya dapat mendapatkan data yang bersifat deskriptif ucapan maupun tulisan dengan teknik pendekatan pengumpulan data melalui wawancara dan juga dokumentasi.

Kesimpulan yang didapat dari penelitian yang dilakukan oleh Muhammad Daffa Daud yaitu partai golkar di Kabupaten Tangerang telah memberikan pendidikan sesuai dengan kegiatan dari pendidikan politik itu sendiri diantaranya seperti pendidikan politik kegolkaran pendidikan politik pemilu masyarakat, pendidikan politik loyalitas dan juga pendidikan politik pemenang calon dengan baik. Namun memiliki hambatan dalam implementasinya yaitu adanya masyarakat bergerak kalo ada maunya, sikap pragmatis kader partainya dan juga pendidikan kader perempuan yang kurang partisipasinya.[14]

Adapun perbedaan dan persamaan dalam penelitian terdahulu dengan penelitian yang sekarang dibahas, perbedaan terletak pada tempat penelitian yang dilakukan yaitu penelitian terletak di Kabupaten Tangerang sedangkan yang sekarang terletak pada Kabupaten Jember. Kemudian, persamaan dari penelitian terdahulu dan sekarang yaitu sama-sama mengenai pelaksanaan pendidikan politik yang dilakukan oleh partai Golkar.

UNIVERSITAS ISLAM NEGERI
KIAI HAJI ACHMAD SIDDIQ
J E M B E R

[14] Muhammad Daffa Daud, "Partai Politik Dan Pendidikan Politik Studi Atas Program Pendidikan Politik Partai Golongan Karya Kota Tangerang Selatan"(Skripsi, UIN Syarif Hidayatullah, 2019), 80.

3. Skripsi yang ditulis oleh Chindy Astria Octavian Hutagalung pada tahun 2017, Mahasiswi Fakultas Hukum Universitas Negeri Semarang, dengan judul skripsi "Peran Partai Golkar Dalam Meningkatkan Kesadaran Politik Masyarakat Berdasarkan Ketentuan Pasal 10 Peraturan Pemerintah Nomor 83 Tahun 2012". Pada skripsi ini membahas terkait dengan kurangnya kesadaran hak dan kewajiban dan juga partisipasi masyarakat dalam politik serta membahas terkait dengan pentingnya pendidikan politik dan juga terkait pelaksanaan pendidikan politik di Kota Semarang yang dilakukan oleh Partai DPD Partai Golkar.

   Kesimpulan dari penelitian yang dilakukan oleh Chindy yaitu masih banyak masyarakat peduli terhadap kegiatan politik di sekitarnya sehingga pelaksanaan pelaksanaan pendidikan politik masih banyak hambatan seperti masyarakat tidak sadar terhadap politik, masyarakat yang ikut serta dalam pendidikan politik tidak memahami terhadap esensi dari pendidikan politik tersebut dan juga kurangnya dana yang diberikan pemerintah untuk dapat melaksanakan pendidikan politik yang dilakukan oleh partai golkar.[15]

   Adapun perbedaan dan persamaan dalam penelitian terdahulu dan penelitian sekarang, dimana penelitian terdahulu merujuk pada Peraturan Pemerintah Nomor 83 Tahun 2012 sedangkan penelitian yang sekarang Pelaksanaan Pendidikan Politik Berdasarkan Ketentuan UU Nomor 2 Tahun 2011 Tentang Partai Politik. Sedangkan persamaan penelitian

UNIVERSITAS ISLAM NEGERI
KIAI HAJI ACHMAD SIDDIQ
J E M B E R

[15] Chindy Astria Octaviana Hutagalung, "Peran Partai Golkar Dalam Meningkatkan Kesadaran Politik Masyarakat Berdasarkan Ketentuan Pasal 10 Peraturan Pemerintah Nomor 83 Tahun 2012", (Skripsi, Universitas Negeri Semarang, 2017), 67.

terdahulu dan sekarang terletak pada pelaksanaan pendidikan politik pada partai Golongan Karya (GOLKAR).

4. Skripsi yang ditulis oleh Irsyadul Ibad pada tahun 2020, Mahasiswa Program Studi Ilmu Pemerintah Pekanbaru, dengan judul skripsi " Peranan Partai Politik Dalam Melaksanakan Pendidikan Politik (Studi Pada Partai Golkar Kabupaten Bengkalis). Penelitian ini membahas terkait peranan partai politik dalam melaksanakan pendidikan politik di Kabupaten Bengkalis dan membahas terkait hambatan-hambatan dari pelaksanaan pendidikan politik yang dilaksanakan oleh partai golongan karya di Kabupaten Bengkalis. Jenis penelitian yang digunakan yaitu metode kualitatif dengan mencari data lengkap melalui observasi, wawancara dan juga dokumentasi.

   Kesimpulan dalam penelitian yang dilakukan oleh saudara Irsyadul Ibad menghasilkan bahwa pendidikan politik yang dilaksanakan oleh partai golkar terhadap pemilih awalnya berjalan dengan lancar dan baik, akan tetapi Kabupaten Bengkalis memiliki berbagai hambatan yaitu kurangnya kesadaran masyarakat bahwa pentingnya pendidikan dimulai sejak usia dini dan kurangnya dana pemerintah dalam pelaksanaan pendidikan politik tersebut.[16]

   Adapun perbedaan dan persamaan dalam penelitian terdahulu dengan penelitian yang sekarang dibahas, perbedaan pada penelitian sekarang dan terdahulu terletak pada tempat yang berbeda penelitian terdahulu berada di

UNIVERSITAS ISLAM NEGERI
KIAI HAJI ACHMAD SIDDIQ
J E M B E R

[16] Irsyadul Ibad, "Peranan Partai Politik Dalam Melaksanakan Pendidikan Politik (Studi Pada Partai Golkar Kabupaten Bengkalis), (Skripsi, Universitas Islam Riau, 2020), 78.

Kabupaten Bengkalis sedangkan pada penelitian sekarang terletak di Kabupaten Jember. Kemudian untuk persamaan dalam penelitian terdahulu dan sekarang yaitu pada tema yang mana sama-sama membahas terkait peranan partai golkar dalam pelaksanaan pendidikan politik bagi warga negara Indonesia.

5. Jurnal yang ditulis oleh Muhammad Ihsan, Mahasiswa Institut Agama Islam Negeri (IAIN BONE) pada tahun 2018, Jurnal dengan judul Peran Partai Golkar Dalam Melaksanakan Pendidikan Politik Bagi Masyarakat Kabupaten Bone Menurut Undang-Undang Nomor 2 Tahun 2011 Tentang Partai Politik (Studi Dewan Pemimpin Daerah Kabupaten Bone). Jurnal dalam penelitian ini membahas terkait bentuk pendidikan di Kabupaten Bone dan kendala apa saja yang dihadapi dewan pemimpin daerah partai golkar Kabupaten Bone dalam melaksanakan pendidikan politik. Penelitian yang dilakukan menggunakan jenis penelitian lapangan dan pendekatan normatif-empiris, teknik pengumpulan datanya menggunakan wawancara, observasi dan dokumentasi.

   Kesimpulan dari penelitian ini yaitu pelaksanaan pendidikan melalui sosialisasi, dialog, kunjungan, spanduk, seminar dan lain sebagianya. Hambatan yang dihadapi oleh partai golkar dalam pelaksanaan pendidikan yaitu masih rendahnya tingkat keikutsertaan masyarakat dalam mengikuti kegiatan yang dilakukan oleh pengurus partai golkar Kabupaten Bone dan sikap masyarakat pragmatis dan juga paternalistik pada setiap pertemuan

UNIVERSITAS ISLAM NEGERI
KIAI HAJI ACHMAD SIDDIQ
J E M B E R

dan juga kurangnya anggaran yang menjadi hambatan dari terlaksananya kegiatan pendidikan politik.[17]

Adapun perbedaan dan persamaan dalam penelitian terdahulu, perbedaannya terletak pada wilayah penelitian yang dilakukan sedangkan persamaannya memiliki tema yang sama yaitu terkait dengan pelaksanaan pendidikan politik yang dilakukan oleh partai Golkar.

Untuk memperingkas dan mempermudah dalam pemahaman terhadap penelitian terdahulu oleh karena itu peneliti membuat ringkasan dalam bentuk tabel. Berikut tabel dalam penelitian terdahulu yang berkaitan dengan judul Peran Partai Golkar Di Kabupaten Jember Dalam Pelaksanaan Pendidikan Politik Berdasarkan Ketentuan UU Nomor 2 Tahun 2011 Tentang Partai Politik, yang memiliki korelasi dengan judul tersebut seperti tabel di bawah ini yaitu sebagai berikut:

Tabel 2.1
Persamaan Dan Perbedaan Penelitian Terdahulu

NO	Nama Peneliti	Judul Penelitian	Persamaan	Perbedaan
1.	Muhammad Hafizd, Mahasiswa Jurusan Ilmu Politik Fakultas Ilmu Sosial Dan Ilmu Politik Universitas Islam Negeri Raden Fatah	Pendidikan Politik Oleh Dewan Pemimpin Daerah II Partai Golkar Muba Pada Masyarakat Kecamatan Sekayu Kabupaten	Memiliki tema yang yaitu terkait dengan pendidikan politik yang dilakukan oleh partai golkar	Penelitian terdahulu membahas pendidikan politik dan hambatan yang berada di Banyuasin sedangkan pada penelitian sekarang peran pendidikan politik

[17] Muhammad Ihsan, "Peran Partai Golkar Dalam Melaksanakan Pendidikan Politik Bagi Masyarakat Kabupaten Bone Menurut Undang-Undang Nomor 2 Tahun 2011 Tentang Partai Politik (Studi Dewan Pemimpin Daerah Kabupaten Bone)", *Jurnal Al-Dustur* 1, no. 1 (Desember 2008), 52. http://doi.org/10308663/jad.v1i1349.

UNIVERSITAS ISLAM NEGERI KIAI HAJI ACHMAD SIDDIQ JEMBER

	Palembang, 2020	Musi Banyuasin Tahun 2019		dilakukan di Kabupaten Jember dan diseratkan bagaimana solusi dari adanya hambatan dari pelaksanaan pendidikan politik
2.	Muhammad Daffa Daud, Mahasiswa Program Studi Ilmu Politik Fakultas Ilmu Sosial Dan Politik Universitas Islam Negeri Syarif Hidayatullah Jakarta, 2019	"Partai Politik Dan Pendidikan Politik Studi Atas Program Pendidikan Politik Partai Golongan Karya Kota Tangerang Selatan"	Memiliki tema yang sama yaitu terkait peran pendidikan politik yang dilakukan oleh partai golkar	Perbedaan terdapat pada daerah yang diteliti peneliti terdahulu di kota Tangerang sedangkan peneliti sekarang lokasinya di Kabupaten Jember
3.	Chindy Astria Octavian Hutagalung, Mahasiswi Fakultas Hukum Universitas Negeri Semarang, 2017	"Peran Partai Golkar Dalam Meningkatkan Kesadaran Politik Masyarakat Berdasarkan Ketentuan Pasal 10 Peraturan Pemerintah Nomor 83 Tahun 2012"	Partai yang diteliti sama yaitu partai politik yang menjelaskan terkait pelaksanaan pendidikan politik	Penelitian terdahulu merujuk pada Peraturan Pemerintah Nomor 83 Tahun 2012 sedangkan penelitian yang sekarang Pelaksanaan Pendidikan Politik Berdasarkan Ketentuan UU Nomor 2 Tahun 2011 Tentang Perubahan UU Nomor 2 Tahun 2008 Tentang Partai Politik
4.	Irsyadul Ibad, Mahasiswa Program Studi Ilmu	"Peranan Partai Politik Dalam Melaksanaka	Memiliki pembahasan yang sama terkait peran	Perbedaannya terletak pada lokasi penelitiannya

UNIVERSITAS ISLAM NEGERI
KIAI HAJI ACHMAD SIDDIQ
J E M B E R

	Pemerintah Pekanbaru, 2020	n Pendidikan Politik (Studi Pada Partai Golkar Kabupaten Bengkalis)	partai golkar dalam pelaksanaan pendidikan politik yang dilaksanakan oleh partai golkar	peneliti terdahulu di Kabupaten Bengkalis sedangkan pada penelitian sekarang di Kabupaten Jember
5.	Muhammad Ihsan, Mahasiswa Institut Agama Islam Negeri IAIN BONE, 2018	Peran Partai Golkar Dalam Melaksanakan Pendidikan Politik Bagi Masyarakat Kabupaten Bone Menurut Undang-Undang Nomor 2 Tahun 2011 Tentang Partai Politik (Studi Dewan Pemimpin Daerah Kabupaten Bone).	Rujukan yang digunakan sama yaitu menggunakan Undang-undang Nomor 2 Tahun 2011 Tentang Partai Politik	Pada daerah yang diteliti berbeda yaitu antara kabupaten Bone dan juga Kabupaten Jember

B. Kajian Teori

1. Partai Politik

Menurut para pakar dan ahli politik memiliki beberapa pengertian yaitu:

a. Menurut Thomas M. Magstadt dan Peter M. Schotten, politik merupakan tentang suatu tatanan, kekuasaan dan keadilan yang berkaitan tentang bagaimana manusia diperintah untuk dapat menjalankan kehidupan sehari-hari sesuai dengan aturan;

UNIVERSITAS ISLAM NEGERI
KIAI HAJI ACHMAD SIDDIQ
J E M B E R

b. Menurut Cecep Darmawan, politik merupakan segala sesuatu tatanan yang berkaitan dengan negara, yang terdiri dengan adanya suatu berbagai kebijakan, pengambilan keputusan, kekuasaan dan pengalokasian dari berbagai nilai-nilai yang bersangkutan dengan masyarakat.[18]

Para ahli telah banyak mengartikan terkait apa itu partai politik, baik para ahli dari negara Indonesia itu sendiri dan juga para ahli yang berasal dari barat, berikut beberapa definisi mengenai partai politik yaitu sebagai berikut, Menurut Undang-Undang Nomor 2 Tahun 2011 pada Pasal 1 Ayat 1:

> Partai politik merupakan organisasi yang bersifat nasional dan dibentuk oleh sekelompok masyarakat Indonesia yang secara sukarela atas dasar kesamaan kehendak dan untuk mewujudkan cita-cita untuk dapat memperjuangkan dan membela kepentingan politik anggota, warga negara, bangsa dan negara, serta untuk dapat memulihkan NKRI berdasarkan UUD 194 .[19]

Jika kita lihat dari pengertian politik menurut Undang-undang dapat kita pahami bahwasanya partai politik yaitu sebuah wadah yang dibuat serapi dan terstruktur untuk dapat menampung segala aspirasi bagi seluruh lapisan masyarakat di negara Indonesia dengan memiliki tujuan dan cita-cita bagi kepentingan negara. Oleh karena itu dengan adanya wadah yang disediakan oleh pemerintah untuk masyarakat, kita sebagai warga negara yang baik bisa ikut berpartisipasi dalam partai politik.

UNIVERSITAS ISLAM NEGERI
KIAI HAJI ACHMAD SIDDIQ
J E M B E R

[18] Uu Nurul Huda, Hukum Partai Politik Dan Pemilu Indonesia (Bandung: Fokusmedia, 2018), 15.

[19] Setneg RI, UU No. 2 tahun 2011 tentang Partai Politik, pasal 1 ayat (1).

Menurut Sigmund Neuman dalam karya bukunya yang berjudul Modern Parties, mendefinisikan terkait partai politik merupakan suatu organisasi dari berbagai aktivis-aktivis politik yang bersungguh-sungguh dalam berusaha untuk dapat menguasai kekuasaan pemerintah serta merebut dukungan rakyat melalui persaingan yang ketat dengan suatu golongan yang lain yang memiliki pandangan berbeda.[20] Dalam hal ini menjelaskan bahwasanya partai politik merupakan sebuah organisasi yang digunakan masyarakat untuk mendapatkan sebuah kekuasan dalam ranah pemerintah di negara Indonesia. Dalam hal ini partai politik memiliki fungsi dalam legislasi yaitu sebagai salah satu sarana dalam pendidikan dan juga sosialisasi politik di masyarakat.

Adanya partai politik tentunya mempunyai fungsi bagi negara demokratis apabila fungsi dari partai politik tersebut dapat berjalan fungsional maka tidak akan terjadi adanya kecurangan, konflik dan juga pembodohan. Dalam hal ini partai politik merupakan sebagai salah satu organisasi yang bersifat nasional yang tentunya memiliki tujuan dan fungsi yang telah diamanatkan oleh Undang-undang Nomor 2 Tahun 2008 tentang Partai Politik sebagaimana telah diubah melalui Undang-undang Nomor 2 Tahun 2011 yaitu :

UNIVERSITAS ISLAM NEGERI
KIAI HAJI ACHMAD SIDDIQ
J E M B E R

[20] Budiardjo, *Dasar-dasar Ilmu Politik*, 404.

Tujuan umum partai politik yaitu sebagai berikut:

1) Dalam Pembukaan UUD NKRI 1945 dijelaskan tujuan dari partai politik yaitu untuk mewujudkan cita-cita nasional bagi bangsa Indonesia agar kedepannya memiliki arahan yang lebih baik;
2) Untuk dapat memelihara dan menjaga keutuhan NKRI;
3) Untuk dapat mengembangkan kehidupan negara yang demokrasi berdasarkan atas Pancasila yang mana menjunjung tinggi kedaulatan rakyat dalam NKRI, dan;
4) Untuk dapat mewujudkan kehidupan masyarakat Indonesia yang sejahtera dan makmur.

Tujuan dari partai politik sebagaimana dimaksud dalam ayat (1) dan ayat (2) diwujudkan secara konstitusional. Adapun fungsi dari partai politik secara umum yaitu sebagai berikut:

1) Dengan adanya pendidikan politik untuk masyarakat dan anggota yang luas maka agar kedepannya warga negara Indonesia memiliki kesadaran terhadap hak dan tanggung jawabnya dalam menjalankan kehidupan berbangsa, bernegara dan bermasyarakat;
2) Dalam mewujudkan persatuan dan kesatuan masyarakat yang sejahtera di negara Indonesia maka membutuhkan penciptaan iklim yang kondusif agar dapat menjalankan pemerintahan dengan baik;
3) Memiliki berbagai penyalur dan penghimpun dalam berbagai aspirasi politik terhadap masyarakat dalam merumuskan dan

UNIVERSITAS ISLAM NEGERI
KIAI HAJI ACHMAD SIDDIQ
J E M B E R

menetapkan suatu kebijakan yang baik bagi negara untuk kepentingan masyarakat;

4) Adanya warga negara Indonesia yang memiliki partisipasi terhadap politik, dan;
5) Adanya rekrutmen politik untuk dapat melanjutkan pengisian jabatan politik melalui alur atau mekanisme demokrasi dengan mengikuti peraturan yang ada serta memperhatikan kesetaraan dan keadilan gender.[21]

Adapun fungsi partai politik di negara demokrasi yaitu:

1) Sebagai Sarana Komunikasi

Pada masyarakat di era modern yang kompleks dan luas maka masih banyak memiliki berbagai ragam pendapat yang harus terus berkembang dan adanya aspirasi yang semakin luas, dengan adanya aspirasi ataupun pendapat dari masyarakat tersebut partai politik mengartikulasi dan mengapresiasi hal tersebut agar tatanan ataupun struktur dalam menjalankan hal tersebut tidak saling berbenturan dan juga simpang siur. Partai politik dalam hal ini harus merumuskan usulan kebijakan yang dalam hal tersebut diharapkan dapat dimasukkan dalam program politik untuk dapat disampaikan dan diperjuangkan melalui parlemen kepada pemerintah agar kedepannya aspirasi dari masyarakat yang sesuai

UNIVERSITAS ISLAM NEGERI
KIAI HAJI ACHMAD SIDDIQ
J E M B E R

[21] Sitepu," Peranan Partai Politik Dalam Memberikan Pendidikan Politik Yang Berkarakter Terhadap Masyarakat," 4.

dan tepat dapat dijadikan suatu kebijakan umum yang dapat bermanfaat.

Partai politik memiliki fungsi sebagai untuk dapat menyebarluaskan dan juga memperbincangkan rencana-rencana dan juga menjadi kebijakan-kebijakan bagi pemerintah. Dengan ada hal tersebut, akan terjadi arus informasi dan juga dialog dari dua arah. Dalam hal ini juga partai politik sebagai peranan dalam memainkan suatu penghubung di antara yang memerintah dan yang diperintah.[22]

Komunikasi politik merupakan suatu proses penyampaian informasi sebagai kesinambungan antara individu dan kelompok-kelompok yang lainnya untuk dapat menjalankan sistem-sistem politik bagi kepentingan negara dan masyarakat.[23] Komunikasi Politik memiliki peranan penting dalam sistem politik yang berguna untuk dapat menjadi elemen dinamis yang dapat menentukan dari adanya keterkaitan terhadap partisipasi politik, sosialisasi politik, rekrutmen politik dan lain sebagainya.

2) Sebagai Sarana Sosialisasi Politik

Sosial politik pada ilmu politik dapat didefinisikan sebagai suatu proses melalui seseorang untuk dapat memperoleh sikap dan orientasi terhadap suatu fenomena politik, yang mana kemudian

UNIVERSITAS ISLAM NEGERI
KIAI HAJI ACHMAD SIDDIQ
J E M B E R

[22] Budiardjo, *Dasar-dasar ilmu politik*, 406.

[23] Ahmad Ma'mun, " Pandangan Partai Politik Terhadap Kiai (Studi Kasus Keterlibatan Kiai Pada Pilkada Jember 2020)" (Skripsi, Universitas Islam Negeri Kiai Haji Achmad Siddiq Jember, 2022), 17.

berlaku dalam kehidupan di masyarakat. Hal tersebut merupakan suatu proses dari bagian untuk dapat menentukan bahwa adanya sikap politik seseorang tersebut dengan adanya contoh nasionalisme, dalam kelas sosial, ideologi bangsa, suku bangsa, hak dan kewajiban di masyarakat.

Menurut pendapat Plano dalam memaparkan bahwa sosialisasi politik merupakan proses belajar, melalui proses ini, seseorang diharapkan dapat memperoleh orientasi, baik berupa keyakinan, perasaan maupun komponen nilai terkait tentang pemerintahan dan kehidupan politik.[24] Pendidikan dalam hal ini memiliki peranan sebagai strategi keberlangsungan suatu Organisasi politik di negara agar kedepannya dapat mewujudkan kesejahteraan masyarakat.

Dalam kehidupan bermasyarakat proses sosialisasi dari partai politik akan terus menerus berjalan semasa menjalankan kehidupan, terutama dimulai pada sejak dini (kecil). Ia berkembang pesat dimulai dari keluarga, sekolah, tempat kerja, organisasi keagamaan dan lain sebagainnya. Hal tersebut telah menjadi penghubung yang mensosialisasikan terhadap nilai-nilai politik dari generasi satu ke generasi yang lainnya. Dalam hal ini partai politiklah yang dapat memainkan peranannya sebagai suatu sarana sosialisasi politik bagi warga negara. Dalam implementasi dari

UNIVERSITAS ISLAM NEGERI
KIAI HAJI ACHMAD SIDDIQ
J E M B E R

[24] Edwin Nurdiansyah, "Implementasi Pendidikan Politik bagi Warga Negara dalam Rangka Mewujudkan Demokratisasi di Indonesia", *Jurnal Bhineka Tunggal Ika* 1, No.2 (Mei 2015): 55, https://doi.org/10.36706/jbti.v2i1.4560.

pelaksanaan tersebut dapat dilakukan melalui media massa, ceramah-ceramah, kursus kader dan lain sebagainya. Disisi lain fungsi dari partai politik yaitu untuk dapat mendidik anggotanya untuk dapat menjadikan masyarakat yang sadar akan tanggung jawab sebagai warga negara dan mengesampingkan kepentingan pribadi untuk mengutamakan kepentingan masyarakat.[25]

3) Sebagai Sarana Rekrutmen Politik

Rekrutmen merupakan salah satu sarana fungsi dari adanya partai politik, yang mana rekrutmen merupakan seleksi ataupun pemilihan untuk pengangkatan seseorang ataupun sekelompok orang untuk dapat melanjutkan kepemimpinan dalam menjalankan peranannya sebagai penguasa dalam melaksanakan sistem politik pada pemerintahan di negara Indonesia. Partai politik memiliki fungsi yang semakin besar manakala dikarenakan merupakan partai tunggal yang seperti suatu sistem politik yang totaliter, ataupun dapat dikaitkan sebagai partai yang mayoritasnya merupakan sebagai badan perwakilan rakyat yang memiliki wewenang untuk dapat membentuk pemerintahan yang demokrasi berdasarkan ideologi pancasila.[26]

UNIVERSITAS ISLAM NEGERI
KIAI HAJI ACHMAD SIDDIQ
J E M B E R

Dari adanya fungsi rekrutmen tersebut yang memiliki keterkaitan terhadap pemilihan pemimpin negara yang memiliki kepentingan bersama, baik dalam kepentingan partai itu sendiri

[25] Budiardjo, *Dasar-dasar ilmu politik*, 407.
[26] Ramlan Surbakti, *Memahami Ilmu politik* (Jakarta: PT Grasindo, 2010), 150-151.

maupun dalam kepentingan kepemimpinan secara nasional yang memiliki tugas besar untuk kemajuan bangsa . Dalam kepentingan internal, bahwa setiap partai butuh kader yang berkualitas dan berintegritas, dengan demikian suatu partai akan mendapat kesempatan besar dalam mengembangakan partai tersebut. Dengan adanya kader-kader berkualitas maka partai tersebut tidak akan kesulitan dalam memilih kepemimpinannya sendiri dan juga dapat mendapatkan peluang dalam mengajukan calon untuk dapat maju ke bursa kepemimpinan secara nasional. Selain untuk tingkatan seperti partai politik dalam memperluas dan memperbanyak keanggotaannya.[27]

4) Sebagai Sarana Pengatur Konflik

Sarana pengatur konflik dalam partai politik memiliki fungsi sebagai organisasi diantara masyarakat sebagai pengaruh psikologis dan pemerintah. Kemudian partai politik juga melaksanakan artikulasi dan konsolidasi tuntunan-tuntunan yang beragam sehingga berkembang pada berbagai kelompok di masyarakat. Pada pengatur konflik juga merekrut anggotanya untuk ikut serta berpartisipasi dalam pemilu wakil-wakil rakyat dan juga untuk menentukan siapa saja orang-orang yang pantas untuk dapat menduduki posisi eksekutif di negara.[28] Dalam pengaturan konflik partai politik memiliki peranan untuk dapat mengatasi

UNIVERSITAS ISLAM NEGERI
KIAI HAJI ACHMAD SIDDIQ
J E M B E R

[27] Budiardjo, *Dasar-dasar ilmu politik*, 408.
[28] Budiardjo, *Dasar-dasar ilmu politik*, 409.

berbagai permasalahan yang ada dalam masyarakat agar kedepannya memiliki solusi yang lebih baik.

2. Pendidikan Politik

Menurut Utsman Abdul Mu'iz Ruslan menerangkan tentang pendidikan politik yaitu suatu upaya oleh para lembaga pendidikan formal maupun non-formal dengan tujuan yang dimiliki untuk dapat membentuk kepribadian politik kepada setiap masyarakat sehingga menjadi sadar terhadap partisipasi politik dalam menumbuhkan jiwa-jiwa kesadaran dalam kehidupan sehari-hari.[29] Menurut Khat pendidikan politik merupakan pendidikan dalam pengembangan berbagai potensi yang ada dalam diri manusia agar dapat berkembang dengan baik dan juga dapat bermanfaat bagi lingkungan masyarakat sekitarnya.

Pendidikan politik merupakan suatu upaya yang dijalankan oleh seseorang maupun lebih dimana hal tersebut dilakukan secara sadar dan juga merupakan suatu wujud proses penyampaian budaya politik bangsa bagi masyarakat dengan memperhatikan berbagai nilai-nilai Pancasila dalam kehidupan bermasyarakat.[30] Berdasarkan tersebut pendidikan politik memiliki tugas penting untuk dapat mengarahkan proses pendidikan kepada masyarakat untuk mewujudkan tatanan sistem pemerintah yang ideal.

UNIVERSITAS ISLAM NEGERI
KIAI HAJI ACHMAD SIDDIQ
J E M B E R

[29] Handoyo dan Lestari, *Pendidikan Politik*, 11.

[30] Payerli Pasaribu,"Peran Partai Politik Dalam Melaksanakan Pendidikan Politik", Jurnal *Ilmu Pemerintah Dan Sosial Politik UMA* 1, No.5 (2017): 57, https://doi:10.31289/jppuma.v5i1.1125.

Menurut Ki Hadjar Dewantara dalam kongres Taman Siswa I tahun 1930 mengartikan tentang pendidikan politik merupakan suatu upaya untuk dapat mewujudkan akan bertumbuhnya pikiran budi pekerti dan tumbuh anak dalam menjalankan kehidupan. Dalam hal ini Driyarkara juga memahami bahwa dengan adanya pendidikan politik merupakan suatu upaya untuk memanusiakan manusia dalam menjalankan kehidupan. Yang dimaksud dengan memanusiakan manusia berarti mengembangkan akan seluruh potensi yang dimiliki pada diri manusia, baik dalam potensi kepribadian emosional, intelektual, sosial, maupun spiritual. Menurut Al Muchtar memiliki keyakinan yang kuat bahwa dengan adanya pendidikan bagi warga negara Indonesia akan dapat memiliki banyak peluang untuk dapat menciptakan berbagai pemikiran yang kreatif dan inovatif dengan mempelajari berbagai ilmu pengetahuan dan teknologi, kemampuan dan keterampilan untuk membudayakan etos kerja dalam meningkatkan kualitas sumber daya manusia di negara Indonesia.[31]

Pendidikan politik dilaksanakan oleh partai politik memiliki tujuan untuk dapat menjadikan masyarakat kedepannya menjadi masyarakat yang sadar terhadap politik, sehingga mereka kedepannya lebih aktif dan mampu untuk ikut berpartisipasi dalam berbagai kegiatan politik dan juga sebagai salah satu wujud pembangunan yang bersifat positif. Dengan adanya kegiatan pendidikan politik diharapkan terciptanya masyarakat yang memiliki rasa tanggung jawab terhadap bangsa dan negara.

UNIVERSITAS ISLAM NEGERI
KIAI HAJI ACHMAD SIDDIQ
J E M B E R

[31] Handoyo dan Lestari, *Pendidikan Politik*, 2.

Menurut Kartono menyebutkan dua tujuan pendidikan politik, yaitu:

a. Untuk dapat membuat rakyat (individu, klien, anak didik, dan warga masyarakat) mampu memulihkan atas situasi sosial politik yang penuh dengan problematika, memiliki keberanian untuk dapat memberikan kritik dan saran yang dapat membangun terhadap kondisi masyarakat yang masih kurang stabil ataupun tidak mantap, aktivitas yang diandalkan pada kegiatan proses demokrasi yang sejati dan untuk dapat memperjuangkan atas kegiatan yang berdasarkan ideologi pancasila khususnya yang mana memiliki kolaborasi dengan kesejahteraan dan keamanan bagi kehidupan bersama dalam kehidupan bermasyarakat;
b. Untuk dapat memperhatikan akan peranan insani dari setiap individu sebagai warga negara untuk dapat mengembangkan kemampuan dan bakat yang dimiliki seperti wawasan, sikap, pengetahuan, keterampilan dan lain sebagainya dengan adanya peranan insani tersebut diharapkan masyarakat akal ikut aktif berpartisipasi dalam proses mewujudkan politik demi pembangunan bangsa dan negara.[32]

Pendidikan politik seperti yang dikatakan dalam Rochayat Harun dan Sumarno adalah sebagai berikut :

1) Pendidikan Politik Nasional
2) Pendidikan Politik Kelompok

UNIVERSITAS ISLAM NEGERI
KIAI HAJI ACHMAD SIDDIQ
J E M B E R

[32] Handoyo dan Lestari, *Pendidikan Politik*, 15-16.

3) Menginterpretasi Simbol-Simbol Kekuasaan

4) Menginterpretasi Simbol-Simbol kebenaran dan Keadilan.[33]

Menurut pendapat Ruslan, pendidikan atau pengajaran memiliki peranan untuk dapat merealisasikan dari pelaksanaan sistem perpolitikan di negara, yaitu dengan cara pengelolaan terhadap fungsi-fungsi dari sistem politik ke dalam jiwa dan akal pikiran masyarakat di Indonesia. Fungsi-fungsi tersebut yaitu sebagai berikut:

a) Adanya fungsi Ideologis, dalam fungsi ini kekuasaan politik sudah menetapkan suatu ideologi yang mana memaksa agar masyarakat hidup sesuai dengan aturannya, sehingga masyarakat mendapatkan identitas kewarganegaraan. Dalam ideologi tersebut perlunya pengokohan dan penanaman terhadap jiwa dan akal pikir dari masyarakat itu sendiri. Dengan itu pentingnya sistem pendidikan politik untuk dapat digunakan dalam mewujudkan wahana dalam mendidik suatu nilai-nilai ideologi kepada masyarakat, utamanya kepada generasi muda penerus bangsa;

b) Adanya fungsi pengembangan, artinya pendidikan dapat menjembatani sesuatu yang terjadi antara perkembangan politik, peraturan perundang-undangan, kesadaran , orientasi masyarakat dan juga konstitusi politiknya dalam masyarakat;

UNIVERSITAS ISLAM NEGERI
KIAI HAJI ACHMAD SIDDIQ
J E M B E R

[33] Sahya Anggara, *Sistem Politik Di Indonesia* (Bandung: CV. Pustaka Setia, 2013), 102-106.

c) Adanya distribusi memiliki fungsi yaitu untuk dapat merealisasikan kesetaraan untuk dapat mendapatkan kesempatan belajar dalam berbagai bidang;

d) Adanya fungsi balasan, dalam hal ini pendidikan sama dengan kekuasaan politik yang dapat memberikan balasan dan sanksi kepada peserta didik, namun hal utamanya yaitu mendapatkan balasan positif kepada siapapun yang telah berbuat baik.[34]

Dalam pelaksanaan kegiatan yang dilakukan oleh partai politik adalah suatu tanggung jawab besar yang bukan hanya mementingkan kepentingan kader-kader dari partainya saja, akan tetapi pelaksanaan kegiatan tersebut memiliki peranan penting untuk mensejahterakan masyarakat umum di negara Indonesia dengan cara untuk dapat meningkatkan inisiatif dan juga partisipasi politik masyarakat dalam pemilihan umum di negara Indonesia maupun dalam berbagai kegiatan yang diadakan oleh pemerintah. Dalam pendidikan politik diatur dalam didalam Undang-undang Nomor 2 Tahun 2011 pada Pasal 11 Angka (1) Huruf (a) tentang Partai Politik, dimana menjelaskan bahwa partai politik diwajibkan untuk dapat mewujudkan fungsinya secara konstitusional dengan melaksanakan pendidikan politik kepada para kader dari anggota partai politik dan juga masyarakat luas.[35]

UNIVERSITAS ISLAM NEGERI
KIAI HAJI ACHMAD SIDDIQ
J E M B E R

[34] Sumanto dan Haryanti, *Pendidikan Politik*, 20.
[35] Setneg RI, UU No. 2 tahun 2011, pasal 11 ayat (1).

Selanjutnya, didalam Undang-undang diatas dijelaskan tentang pentingnya pendidikan politik dengan memperhatikan keadilan serta kesetaraan gender yang ditunjukkan untuk dapat meningkatan kesadaran mengenai hak-hak dan kewajiban, oleh karena itu sebagai masyarakat kita berkewajiban untuk berpartisipasi terhadap politik dengan ikut serta dalam pelaksanaan pendidikan politik. Pada Pasal 13 huruf e Undang-undang No.2 Tahun 2011 Tentang Perubahan Undang-Undang Nomor Tahun 2008 tentang Partai Politik yang menjelaskan terkait pelaksanaan pendidikan politik yang menjadi kewajiban dari partai politik dan juga menyampaikan aspirasi politik bagi anggotanya.[36]

UNIVERSITAS ISLAM NEGERI
KIAI HAJI ACHMAD SIDDIQ
J E M B E R

[36] Setneg RI, UU No. 2 tahun 2011, pasal 13 huruf (e).

BAB III

METODE PENELITIAN

Metode Penelitian merupakan suatu prosedur yang dijalankan oleh para penulis dalam penelitiannya untuk dapat mengekstrak data-data penelitian yang sesuai dengan standar takaran yang telah ditentukan. Menurut profesor Sugiyono, yang disebut dengan metode penelitian yaitu untuk dapat mencari data secara ilmiah yang berguna dalam mencapai kepentingan, tujuan, serta bermanfaat untuk banyak kalangan. Berikut adalah beberapa metode penelitian yang digunakan penulis dalam memudahkan sistematika penelitian sebagai berikut:[37]

A. Pendekatan dan Jenis Penelitian

Pengertian penelitian secara istilah yaitu sebagai ikhtiar untuk menemukan, mengembangkan, menguraikan, menguji suatu kebenaran dengan wawancara dan observasi di lapangan sesuai dengan apa yang sedang diteliti oleh penulis. Pendekatan sosiologi hukum adalah suatu pendekatan yang menjelaskan tentang kajian-kajian hukum dalam konteks sosial, dimana hasil yang diperoleh yaitu untuk dapat menghubungkan, mengkaji, dan mengkritisi bekerjanya hukum formal dalam masyarakat apakah sudah sesuai dengan ketentuan undang-undang. Penelitian ini menggunakan pendekatan sosiologis yang mana dalam penelitian ini mencari kebenaran mengenai implementasi dari peraturan perundang-undangan apakah sudah terlaksana dengan baik ataupun sebaliknya. Dimana dalam penelitian ini dapat

UNIVERSITAS ISLAM NEGERI
KIAI HAJI ACHMAD SIDDIQ
J E M B E R

[37] Sugiyono, *Metode Penelitian Kuantitatif dan Kualitatif* (Bandung: CV Alfabeta, 2016), 34.

menganalisis "Peran Partai Golkar Di Kabupaten Jember Dalam Pelaksanaan Pendidikan Politik Berdasarkan Ketentuan UU Nomor 2 Tahun 2011 Tentang Partai Politik"

Jenis penelitian yang digunakan yaitu yuridis empiris atau sering disebut dengan *field Research* (penelitian lapangan) yaitu dengan mengkaji tentang peraturan hukum yang berlaku di Indonesia apakah realita di lapangan dapat berjalan sesuai dengan undang-undang. Dalam penelitian yuridis empiris ini merupakan penelitian hukum tentang implementasi ataupun pemberlakuan ketentuan dari hukum normatif secara in action dalam setiap peristiwa hukum yang terjadi di masyarakat. [38]

B. Lokasi dan Waktu Penelitian

Lokasi penelitian adalah tempat dimana sebagai objek penelitian untuk dapat menggali informasi dan mencari data yang sesuai dengan judul yang kita angkat dalam penelitian ini. Peneliti menetapkan bahwa objek penelitian yaitu berada di Jl. Bengawan Solo No.21, Tegal Boto Lor, Sumbersari, Kec. Sumbersari, Kabupaten Jember, Jawa Timur 68121 pada DPD Partai Golongan Karya (Golkar) Jember.

UNIVERSITAS ISLAM NEGERI
KIAI HAJI ACHMAD SIDDIQ
J E M B E R

Adapun dalam Penelitian ini waktu pelaksanaan ini dilakukan secara mandiri sejak ditetapkan judul penelitian dengan metode wawancara tidak terstruktur dan observasi non partisipan sesuai dengan objek yang dituju. Waktu penelitian dengan wawancara serta meminta data pasti dilakukan secara terus-menerus hingga hasil penelitian penulis diterima oleh dosen

[38] Abdul Kadir Muhammad, *Hukum dan Penelitian Hukum*, 134.

pembimbing serta dapat diseminarkan di kampus Universitas Islam Negeri Kiai Haji Achmad Siddiq Jember.

C. Subjek Penelitian

Subjek penelitian merupakan subjek yang dijadikan oleh peneliti sebagai sumber informasi berdasarkan masalah-masalah yang diteliti. Pada subjek ini penulis melaporkan terkait dengan sumber data serta jenis data.[39] Dalam subjek penelitian ini penulis memilih narasumber dari anggota partai golkar Jember dan Pengurus DPD Partai Golkar Jember untuk dapat dicari informasi terkait judul yang diteliti dan mengetahui data-data sesuai apa yang ada di lapangan. Adapun subjek penelitian yang telah dilaksanakan oleh peneliti sebagai berikut:

1. Edward Mas'ud Madjid, selaku wakil ketua bidang organisasi;
2. Nilam Wulandari, Selaku wakil ketua bidang pemberdayaan perempuan;
3. Aep Ganda Permana, selaku wakil ketua bidang hukum dan HAM;
4. Uswatun Hasanah, selalu kader golkar Jember;
5. Riyanto Ardiansah, selaku kader golkar Jember;
6. Linda Kusumawati, selaku masyarakat Jember;
7. Maryani, selaku masyarakat Jember.
8. Hasan Mustajab, selaku masyarakat Jember.

UNIVERSITAS ISLAM NEGERI
KIAI HAJI ACHMAD SIDDIQ
J E M B E R

D. Teknik Pengumpulan Data

Teknik pengumpulan data adalah upaya untuk mencari informasi terkait pengumpulan data-data yang dibutuhkan oleh peneliti pada

[39] Tim Penyusun, *Pedoman Penulisan Karya Ilmiah* (Jember: Universitas Islam Negeri Kiai Haji Achmad Siddiq Jember Press, 2022), 78.

penelitiannya. Dalam pengumpulan data terdapat langkah-langkah dalam mendeskripsikan sumber informasi yang ingin didapatkan yaitu sebagai berikut:

1. Observasi

   Observasi adalah suatu objek kegiatan untuk melaksanakan pengamatan secara langsung kepada objek yang sedang diteliti dengan menggunakan cara mencatat suatu kejadian yang ada dilapangan sesuai realita bukan suatu data yang dibuat-buat (manipulasi). Dalam observasi ini peneliti akan melihat kegiatan apa saja yang dilakukan para pengurus dan kader-kader politik golkar Jember ketika sedang berada di lingkungan masyarakat maupun sekitarnya, dan dalam penelitian ini juga akan memantau apakah pelaksanaan pendidikan politik yang dilaksanakan DPD Partai golkar di Kabupaten Jember sudah sesuai dengan undang-undang yang berlaku ataupun tidak. Kemudian, observasi dilakukan yaitu dengan mencari data yang sesuai dengan apa yang ada pada realita di lapangan.

2. Wawancara

   Wawancara adalah percakapan yang dilakukan oleh peneliti dengan narasumber yang dilakukan secara langsung dengan topik pembahasan yang sesuai dengan apa yang sedang diteliti oleh penulis. Metode yang digunakan yakni dengan memberikan pertanyaan kepada narasumber dengan terperinci dan jelas. Hal ini dilaksanakan untuk dapat mengetahui isi dari fokus permasalahan yang sedang dicari oleh peneliti, agar dapat mengetahui tujuan adanya penelitian tersebut. Wawancara yang dilakukan

UNIVERSITAS ISLAM NEGERI
KIAI HAJI ACHMAD SIDDIQ
J E M B E R

dengan bertemu langsung kepada narasumber yang cakap dan tepat. Dalam wawancara yang dilaksanakan antara peneliti dan narasumber harus adanya persetujuan terlebih dahulu terkait pertanyaan-pertanyaan yang akan disampaikan oleh peneliti.

3. Dokumentasi

Dokumentasi merupakan suatu kegiatan peneliti untuk dapat mengumpulkan dokumen-dokumen, keterangan wawancara dan lain sebagainya.[40] Untuk teknik selanjutnya dokumentasi ini dapat berupa catatan materi yang sumbernya relevan sesuai dengan undang-undang. Dokumentasi ini dapat berupa surat bukti kegiatan, dokumen resmi , surat keputusan, foto wawancara bersama dan lain sebagainya.

E. Analisis Data

Analisis data merupakan suatu proses menelaah dan menghubungkan data-data dari suatu objek penelitian menggunakan teori, sudut pandang atau paradigma yang sudah ditentukan berdasarkan tema penelitian. Dalam penelitian ini menggunakan teknik analisis data deskriptif kualitatif. Adapun tahapan dalam analisis data kualitatif yaitu sebagai berikut:

UNIVERSITAS ISLAM NEGERI
KIAI HAJI ACHMAD SIDDIQ
J E M B E R

1. Reduksi Data

Reduksi data merupakan suatu cara untuk melakukan proses analisis data untuk meringkas, merangkum, mengklasifikasi, memilah data yang prioritas dengan fokus pada data terpenting sesuai tema dan suatu pola yang dibutuhkan. Fungsi dari reduksi data untuk dapat memperjelas

[40] Bachtiar, *Metode Penelitian Hukum* (Tangerang Selatan : UNPAM Press, 2018), 140.

terkait data yang diperlukan, dan untuk mempermudah dalam mencari data yang dikumpulkan. Dalam hal ini reduksi data dilaksanakan ketika semua data sudah ada secara utuh dan keseluruhan agar dapat terhimpun. Dalam implementasinya peneliti menggunakan alat elektronik untuk dapat memudahkan dalam reduksi data tersebut.

2. Penyajian Data

Langkah setelah melakukan reduksi data yaitu penyajian data yang dilakukan untuk mendeskripsikan rangkaian proses penelitian seperti catatan lapangan, grafik, bagan, dan matriks. Dalam penyajian data akan dapat mempermudah kita dalam menganalisis penelitian agar sesuai apa yang dibutuhkan.

3. Penarikan Kesimpulan

Kesimpulan merupakan deskripsi ringkas yang menggambarkan inti dari permasalahan yang diangkat oleh peneliti. Dalam kesimpulan akan dapat mengetahui peran DPD partai golkar di Kabupaten Jember dalam pelaksanaan pendidikan politik berdasarkan ketentuan UU Nomor 2 Tahun 2001 tentang Partai Politik.[41]

UNIVERSITAS ISLAM NEGERI
KIAI HAJI ACHMAD SIDDIQ
J E M B E R

F. Keabsahan Data

keabsahan merupakan sesuatu yang membuktikan bahwasannya apa yang diteliti data-data yang ada dalam penelitian memang benar-benar suatu karya ilmiah yang sah tanpa ada plagiasi maupun copy dari penelitian orang lain. Keabsahan dapat dilakukan dengan cara membandingkan dari objek

[41]Bachtiar, *Metode Penelitian Hukum*, 251-252.

penelitian, data-data dan sumber-sumber yang digunakan. Teknik keabsahan yang digunakan yaitu triangulasi dengan mengecek data kepada sumber yang sama dengan yang berbeda. Kemudian data yang dilakukan dengan wawancara akan dilakukan melalui observasi lapangan.

G. Tahap-tahap Penelitian

Menurut Pendapat monolog ada beberapa tahapan dalam penelitian kualitatif yaitu sebagai berikut:

1. Tahap pra lapangan merupakan suatu tahap dalam perencanaan seperti dalam penentuan objek materil dan formal penelitian, penentuan fokus penelitian, penyesuaian teori-teori dalam paradigma judul yan diangkat dan menggunakan suatu disiplin ilmu dalam suatu konteks penelitian kemudian perencanaan penelitian dan lain sebagainya.
2. Tahap pada kegiatan lapangan merupakan kegiatan yang dilakukan pada lokasinya dituju. Tahap ini berisi suatu kegiatan dalam pengumpulan data yang sesuai dengan objek yang dikaji oleh sang peneliti. Dalam hal ini peneliti melakukan tahap lapangan tentang "Peran DPD Partai Golkar di Kabupaten Jember dalam Pelaksanaan Pendidikan Politik Berdasarkan Ketentuan UU Nomor 2 tahun 2011 Tentang Partai Politik", yang menggunakan teknik observasi dan wawancara terhadap narasumber.
3. Tahap Analisis Data

   Tahap analisis data yaitu dilakukan untuk dapat mengorganisir dan memilah data yang telah didapat dari wawancara, partisipasi, dokumen serta observasi, yang kemudian dilaksanakan pengkajian atau penafsiran

UNIVERSITAS ISLAM NEGERI
KIAI HAJI ACHMAD SIDDIQ
J E M B E R

sesuai konteks masalah yang ada dalam penelitian. Selanjutnya setelah dilaksanakan reduksi data peneliti melakukan tahap validitas data penelitian tersebut.

4. Tahap Penulisan Laporan

   Dalam tahap yang terakhir penulis melakukan susunan yang rinci dan tepat dalam menyusun dari hasil penelitian yang telah dilaksanakan dengan rangkaian pengumpulan data, pembahasan hingga yang terakhir kesimpulan penelitian.[42]

UNIVERSITAS ISLAM NEGERI
KIAI HAJI ACHMAD SIDDIQ
J E M B E R

[42] Lexy J. Moleong, *Metode Penelitian Kualitatif* (Bandung: PT. Remaja Rosdakarya, 2013), 85

BAB IV

PENYAJIAN DATA DAN ANALISIS

A. Gambaran Objek Penelitian

Gambar objek penelitian merupakan langkah awal dalam mendeskripsikan objek penelitian untuk melengkapi analisis dan penguatan data.

1. Gambaran umum Kabupaten Jember

a. Profil Kabupaten Jember

Jember merupakan sebuah wilayah Kabupaten dari bagian Provinsi Jawa Timur, Kabupaten Jember berada di lereng pegunungan yang dan gunung Argopuro di mana membentang ke arah selatan sampai dengan samudra Indonesia. Dalam konteks regional Kabupaten Jember memiliki kedudukan dan peranan strategis sebagai salah satu pusat kegiatan wilayah (PKW).

Kabupaten Jember, secara geografis terletak lebih 200 km ke arah timur dari Surabaya. Secara geografis terletak pada posisi 113°15'47" s/d 114°02'35" Bujur Timur dan 7°58'06" s/d 8°33'44" lintang Selatan berbentuk dataran ngarai yang subur di bagian tengah dan selatan serta dikelilingi pegunungan yang memanjang sepanjang batas Utara dan Timur serta Samudra Indonesia sepanjang batas Selatan. Wilayah sebelah utara berbatasan dengan Kabupaten Bondowoso, Timur berbatasan dengan Kabupaten Banyuwangi, Selatan berbatasan dengan Samudra Hindia, Barat berbatasan dengan

UNIVERSITAS ISLAM NEGERI
KIAI HAJI ACHMAD SIDDIQ
J E M B E R

Lumajang, dan Barat Laut berbatasan dengan Kabupaten Probolinggo. Kabupaten Jember terdiri atas 31 kecamatan dan 248 desa/kelurahan. Selain itu, Jember juga memiliki sekitar 67 pulau-pulau kecil, 16 pulau sudah memiliki nama dan 51 pulau lainnya belum memiliki nama. Salah satu pulau yang terluas dan berada di perairan Samudera Indonesia adalah pulau Nusa Barong.[43]

b. Penduduk

Kabupaten Jember memiliki jumlah penduduk yang terus meningkat selama 3 tahun terakhir, yaitu pada tahun 2021 jumlah penduduk mencapai 2.550.360 jiwa. Dalam jumlah penduduk tersebut Kabupaten Jember memiliki luas wilayah sekitar 3.306,689 km2, kemudian tingkat kepadatan penduduk pada tahun 2020 sekitar 771 jiwa/km2. Dengan berjalannya waktu jumlah penduduk di Kabupaten Jember meningkat pada tahun 2021 dibandingkan 2 tahun terakhir pada tahun 2020 yaitu 767 jiwa/km2 dan pada tahun 2019 yaitu 744 jiwa/km2.

UNIVERSITAS ISLAM NEGERI
KIAI HAJI ACHMAD SIDDIQ
J E M B E R

Dalam pertumbuhan penduduk di Kabupaten Jember pada periode 3 tahun terakhir, yaitu pada tahun 2019 sebesar 0,41 persen, meningkat pada tahun 2020 sebesar 3,51 persen, dan selanjutnya menurun menjadi 0,54 persen pada tahun 2021. [44]

---

[43] Meri Vita Zulfa Faizatin dan Poppy Chafifah, Statika Daerah Kabupaten Jember, November, 2022, 3-4.

[44] Meri Vita Zulfa Faizatin dan Popy Chafifah, *Statika Daerah Kabupaten Jember, November*, 2022, 6.

c. Ketenagakerjaan

Dalam ketenagakerjaan di Kabupaten Jember mengalami jumlah pengangguran dan Tingkat Pengangguran Terbuka (TPT) pada tahun 2001 yang meningkat, seiring dengan Tingkat Partisipasi Angkatan Kerja (TPAK) tahun 2021. Bahwa terlihat pada tahun 2021 jumlah angkatan kerja sebanyak 1.343.187 jiwa atau mengalami peningkatan 26.535 jiwa dibandingkan tahun 2020, begitu pula tingkat partisipasi angkatan kerjanya, di mana pada tahun 2020 sebesar 68, 04 persen, sedangkan pada tahun 2021 naik menjadi 68.94 persen.

Secara umum kondisi TPT Kabupaten Jember mengalami peningkatan, dalam hal ini berdasarkan lapangan usahanya ketenagakerjaan di wilayah Jember dibagi menjadi tiga sektor yaitu sektor pertanian, sektor industri dan sektor jasa. [45]

d. Kondisi Perekonomian Daerah

Tumbuh dan berkembangnya Kabupaten Jember dipengaruhi oleh beberapa faktor eksternal dan internal, salah satunya faktor utama yaitu pertumbuhan dan perkembangan ekonominya. Dalam kegiatan perekonomian secara langsung maupun tidak langsung dapat memperlihatkan cepat dan lambatnya proses perkembangan ekonomi di Kabupaten Jember.

Perekonomian di Kabupaten Jember berdasarkan besaran Produk Domestik Regional Bruto (PDRB) atas dasar harga yang

UNIVERSITAS ISLAM NEGERI
KIAI HAJI ACHMAD SIDDIQ
J E M B E R

[45] Faizatin dan Chafifah, *Statika Daerah Kabupaten Jember*, 8.

berlaku tahun 2021 mencapai Rp. 81,07 Triliun dan atas dasar harga konstan 2010 mencapai Rp 54.69 triliun, ekonomi di Kabupaten Jember pada tahun 2021 mengalami pertumbuhan sebesar 4.00 persen setelah sebelumnya mengalami kontraksi di tahun 2020 sebesar 2,98 persen. Dalam hari ini membuktikan bahwa perekonomian di Kabupaten Jember masih dipengaruhi oleh kegiatan pertanian tanam pangan maupun hortikultura.

e. Pendidikan Kabupaten Jember

Pendidikan adalah salah satu bidang yang sangat penting dalam proses pembangunan generasi masa depan bangsa untuk memajukan negara agar kedepannya lebih baik. Pendidikan merupakan tempat ketergantungan dari banyak harapan untuk masa depan masyarakat harapan bangsa dan harapan negara. Kabupaten Jember memiliki tujuan untuk membangun pemerintahan yang lebih baik untuk kedepannya dengan cara meningkatkan kualitas pendidikan, keterampilan dan juga kesehatan bagi masyarakat.

UNIVERSITAS ISLAM NEGERI
KIAI HAJI ACHMAD SIDDIQ
J E M B E R

Mayoritas penduduk di Kabupaten Jember pada usia 15 tahun ke atas tidak memiliki ijazah SD sebanyak 29,97%, urutan kedua penduduk 15 tahun ke atas Kabupaten Jember memiliki ijazah SD sebesar 26,12%, dan di urutan ketiga yang memiliki ijazah SMA sebesar 18,81% peresentase tersebut kecil yaitu penduduk usia 15 tahun ke atas yang memiliki ijazah SMP sederajat sebesar 19,63 persen. Hal ini berarti bidang pendidikan perlu banyak mendapatkan

perhatian yang lebih oleh pemerintah Kabupaten Jember untuk meningkatkan kualitas masyarakatnya.[46]

f. Sosial Budaya Kabupaten Jember

Kabupaten Jember memiliki berbagai budaya salah satu budayanya yaitu Jember Fashion Carnaval (JFC) yang merupakan salah satu event fashion yang melambangkan kreativitas anak muda di Kabupaten Jember, event JFC ini berkembang sejak tahun 2011 yang genap berumur 10 tahun event JFC tersebut mengalami perkembangan yang besar di taraf Nasional hingga ke taraf Internasional. Budaya di Kabupaten Jember yang lainnya antara lain Totaan Merpati yang menjadi simbol kedamaian dan kesetiaan yang mana berasal dari Kecamatan Semboro, selanjutnya ada Budaya tari lahbako, kampung batik, olahraga tradisional dan lain sebagainya.

Pariwisata budaya merupakan kebanggaan pariwisata yang bertumpu pada kebudayaan, sebagai suatu fenomena yang memiliki multidimensi, bahwa pariwisata budaya di Kabupaten Jember juga memiliki keterkaitan erat dengan perkembangan aspek ekonomi bagi masyarakat sekitar. Dengan pengembangan wisata di Kabupaten Jember sesungguhnya memiliki tujuan untuk mencapai perekonomian masyarakat kedepannya lebih maju dan lebih baik. Untuk mencapai perekonomian yang berhubungan dengan pariwisata maka keduanya harus saling berhubungan dan memiliki inovasi-inovasi seperti

UNIVERSITAS ISLAM NEGERI
KIAI HAJI ACHMAD SIDDIQ
J E M B E R

[46] Faizatin dan Chafifah, *Statika Daerah Kabupaten Jember 2022*, 11.

promosi yang menarik, atraksi, cinderamata, manajemen dan juga makanan. Dengan adanya kesinambungan antara adanya wisata dan perekonomian niscaya ke depannya akan membawa Kabupaten Jember lebih dikenal oleh masyarakat di seluruh Indonesia.

2. Gambaran umum DPD Partai Golkar

a. Sejarah Partai Golkar

Sejarah dalam Partai Golongan Karya (GOLKAR) berawal dari tahun 1964 dengan berdirinya SEKBER (Sekretariat Bersama) partai politik golkar pada masa akhir kepemimpinan Presiden Soekarno Hatta. Dalam hal ini, sekber golkar tersebut didirikan oleh kalangan Militer dari Perwira Angkatan Darat (seperti Letkol Suhardiman dari Soksi) yang merekrut dari puluhan organisasi pemuda, buruh, tani, wanita, nelayan dan sarjana di Negara Indonesia untuk bergabung bersama SEKBER golongan karya. Didirikannya Sekber golkar yaitu pada 20 Oktober 1964. Lahirnya golkar karena adanya rongrongan dari PKI beserta ormas 57 anggota golkar yang terus bertambah pesat, dikarenakan golongan fungsional lainnya menjadi Sekber Golkar dalam Front Nasional yang menyadari adanya perjuangan untuk dapat menegakkan UUD 1945 dan pancasila dari fungsional Sekber Golkar itu sendiri. Awal mula anggota dari partai golkar hanya berjumlah 61 organisasi yang kemudian bertambah menjadi 291 organisasi. Kelompok organisasi Sekber Golongan karya berdasarkan

UNIVERSITAS ISLAM NEGERI
KIAI HAJI ACHMAD SIDDIQ
J E M B E R

kekaryannya terbagi dalam 7 bagian KINO (Kelompok Induk Organisasi) diantaranya yaitu:

1) Organisasi Profesi
2) Ormas Pertahanan Keamanan (HANKAM)
3) Koperasi Serbaguna Gotong Royong (KOSGORO)
4) Gerakan Karya Rakyat Indonesia (GAKARI)
5) Sentral Organisasi Karyawan Swadiri Indonesia (SOKSI)
6) Musyawarah Kekeluargaan Gotong Royong (MKGR)
7) Gerakan Pembangunan untuk menghadapi Pemilu 1971 Ke-7 KINO

Dari ketujuh organisasi Golkar tersebut merupakan kekuatan inti yang mana dikeluarkan keputusan bersama pada tanggal 4 Februari 1970 untuk menjadi peserta dalam pemilu satu nama dan tanda gambar golkar. Logo dan nama ini, sejak tahun 1971 tetap dipertahankan hingga sekarang ini, akan tetapi pada acara keikutsertaan golkar dalam kontestan banyak pihak yang sangat meragukan kemampuan politik dari partai golkar kepada gras sroot level. PAN, NU, PARMUSI yang mewakili kebesaran dan kejayaan masa lampau sangat optimis dan yakin keluar sebagai pemenang. Akan tetapi mereka tidak sadar bahwasanya telah terjadi kericuhan di dalam internal partai mereka yang menyebabkan beberapa tokoh-tokoh politikus dari mereka akhirnya berpindah partai kepada golongan karya (GOLKAR). Kemudian hasilnya dari kontestan Pemilu tersebut diluar dugaan ,

UNIVERSITAS ISLAM NEGERI
KIAI HAJI ACHMAD SIDDIQ
J E M B E R

ternyata golkar sukses dan berhasil menang dengan 34.348.673 suara atau 62,79% dari total keseluruhan perolehan suara. Dimana perolehan tersebut merata di seluruh Provinsi Di Indonesia, berbeda dengan parpol yang berpegang pada bisnis kebudayaan, yang mana mereka hanya menang pada wilayah-wilayah tertentu saja.

Berikut merupakan ketua umum GOLKAR dari masa ke masa:

1) Djuhartono (1964-1969)
2) Suprapto Sukowati (1969-1973)
3) Amir Moertono (1973-1983)
4) Sudharmono (1983-1988)
5) Wahono (1988-1993)
6) Harmoko (1993-1998)
7) Akbar Tandjung (1998-2004)
8) Jusuf Kalla (2004-2009)
9) Aburizal Bakrie (2009-2014)
10) Setya Novanto (2016-2017)
11) Airlangga Hartono (2017- Sekarang).[47]

UNIVERSITAS ISLAM NEGERI
KIAI HAJI ACHMAD SIDDIQ
J E M B E R

Sejarah dan pembentukan dari partai golkar berada di Daerah Istimewa Yogyakarta yang mana tidak dapat kita tampakkan bahwa dari pagar dinamika politik pada level pusat. Walaupun dalam paradigma barunya partai golkar mengaku sebagai partai moderat, demokratis, yang berakar dan juga terpisah dari pemerintah akan tetapi

[47] "Profil", Partai Golkar, diakses 16 Oktober 2022, http://www.partaigolkar.com/profil/.

pada dasarnya kehadiran partai golkar di negara ini secara formal sudah tertuang dalam AD/ART Partai Golkar. Terbentuknya partai golkar dapat diartikan sebagai keinginan rezim yang berkuasa guna mempersiapkan para anggotanya sebagai mesin politik.

b. DPD Partai Golongan Karya Jember

DPD Partai Golkar di Kabupaten Jember diketuai oleh Karimullah Dahrujiadi, kepemimpinan beliau untuk 5 tahun kedepan dinilai tepat dikarenakan memiliki serangkaian pengalaman nan panjang. Ji Karim serta selama ini telah terbukti dalam kaca politiknya di mana dirinya pernah terpilih dan menjabat sebagai anggota DPRD Jember selama 2 periode dan juga beliau pernah terpilih menjadi anggota DPRD Provinsi Jawa Timur 2 periode, Ji Karim menegaskan bahwa kiprahnya dalam Partai Golkar di tengah masyarakat Jember agar kedepannya dapat memberi manfaat bagi warga , bangsa dan negara.[48]

DPD Partai Golkar di Kabupaten Jember mempunyai komitmen yang kuat untuk dapat membangun kekuatan masyarakat agar terwujudnya kesejahteraan rakyat dan kemajuan bangsa. Dalam hal ini berdasarkan realita objektif untuk dapat mengembalikan kehidupan politik yang lebih sehat serta membangkitkan kembali kejayaan partai golkar sebagai pembenahan dan penguatan program

UNIVERSITAS ISLAM NEGERI
KIAI HAJI ACHMAD SIDDIQ
J E M B E R

[48] " Bertekad Kembalikan Wibawa Golkar", radarjember, diakses 16 Oktober 2022, https://radarjember.jawapos.com/berita-jember/25/08/2020/bertekad-kembalikan-wibawa-golkar/.

partai golkar akan menumbuhkan semangat baru dalam kader partai golkar dengan menggapai kemenangan dalam pilkada pemilu legislatif 2024. Untuk mencapai kemenangan tersebut, berbagai pembenahan dan pelaksanaan program kerja harus dilakukan lebih awal karena menetapkan pemilihan terhadap suatu partai pada dasarnya adalah menanamkan persepsi kepada masyarakat yang harus dipersiapkan secara matang.

c. Visi dan Misi DPD Partai Golkar Jember

Dalam menyusun dan melaksanakan program kerja Partai Golkar Kabupaten Jember. Masa Bakti 2020-2021, Partai Golkar Kabupaten Jember selalu berpegang teguh kepada arah kebijakan yang tercantum dalam Anggaran Dasar/Anggaran Rumah Tangga dan program umum partai golkar sebagai berikut:

Partai Golkar memiliki visi yaitu untuk dapat mewujudkan masyarakat Indonesia yang maju, bersatu, adil modern makmur berakhlakul karimah dan beriman, menguasai ilmu pengetahuan dan teknologi, dan memiliki martabat yang baik dalam pergaulan di kehidupan sehari-hari.[49]

Misi dari Partai Golkar di Kabupaten Jember yaitu:

1) Untuk dapat memperkokoh ideologi dan dasar Negara Kesatuan Republik Indonesia dengan cara mengamankan, menegakkan dan mempertahankan pancasila dalam menjalankan kehidupan;

[49] Buku Materi Program Kerja dan Rekomendasi Rapat Kerja Daerah Partai Golkar Kabupaten Jember 2022, 6.

UNIVERSITAS ISLAM NEGERI
KIAI HAJI ACHMAD SIDDIQ
J E M B E R

2) Untuk dapat mewujudkan cita-cita proklamasi dalam pelaksanaan pembangunan nasional dalam berbagai bidang untuk dapat merealisasikan masyarakat yang berdaulat dan demokrasi dan sejahtera, dapat menegakkan supremasi hukum negara dan juga dapat menghormati hak asasi manusia serta dapat terwujudnya ketertiban dan perdamaian dunia;
3) Untuk dapat mewujudkan pemerintah yang efektif dengan struktur pemerintahan yang baik, bersih, berwibawa dan demokratis.[50]

d. Lambang Partai Golkar

Lambang Partai Golkar berupa pohon beringin yang dikelilingi untaian padi dan kapas dalam perisai segi lima, dengan pita bertuliskan Golongan Karya dibagian bawahnya. Arti dari logo partai Golkar yaitu:

1) Pohon Beringin bermakna melindungi, yang berarti partai golkar memberikan perlindungan bagi masyarakat Indonesia;
2) Padi dan Kapas merupakan lambang kesejahteraan sosial untuk masyarakat Indonesia;
3) Perisai Segi Lima melambangkan ideologi partai;
4) Warna Putih pada perisai melambangkan kesucian;
5) Warna Dasar Kuning bermakna kejayaan;
6) 17 bunga kapas, 8 akar gantung pada beringin, dan 45 butir padi melambangkan hari kemerdekaan Indonesia, 17-8-45.

UNIVERSITAS ISLAM NEGERI
KIAI HAJI ACHMAD SIDDIQ
J E M B E R

[50] Buku Materi Program Kerja dan Rekomendasi Rapat Kerja Daerah Partai Golkar Kabupaten Jaember 2022, 7.

e. Kepengurusan DPD Partai Golkar Jember

Tabel 4.1
Susunan Dan Personalia DPD Partai Golkar
Kabupaten Jember Masa Bakti 2020-2025 Hasil Revitalisasi

No	NAMA	JABATAN
1.	H. Karimullah DahrujadI, SP	Ketua
2.	Edward Mas'ud Madjid, B.Sc	Wakil Ketua Bidang Organisasi
3.	Nanang Sugianto, SE	Wakil Ketua Bidang Kaderisasi & Keanggotaan
4.	Bayu Priandoko	Wakil Ketua Bidang Pemuda & Olahraga
5.	Nilam Wulandari, SE	Wakil Ketua Bidang Pemberdayaan Perempuan
6.	Aep Ganda Permana S.H	Wakil Ketua Bidang Hukum & HAM
7.	Sinarta Gunawan	Wakil Ketua Bidang Komunikasi, Media dan Penggalangan Opini
8.	Maryono	Wakil Ketua Bidang Tani, Nelayan & Perikanan
9.	Drs. Sumardi, M.Pd	Wakil Ketua Bidang Pendidikan & Cendekiawan
10.	Nurdiansyah Rahman, SE	Wakil Ketua Bidang Seni, Budaya & Pariwisata
11.	Ust. Moh. Ikhsan	Wakil Ketua Bidang Kerohanian
12.	Fandi Taufan Prakaswara	Wakil Ketua Bidang Tenaga Kerja & Pengembangan Profesi
13.	Dima Akhyar, S.H	Wakil Ketua Bidang Koperasi, Wirausaha, UMKM & Ekonomi Kreatif
14.	Joko Wahyudi, S.H, MH	Wakil Ketua Bidang Kesehatan, Lingkungan Hidup & Penanggulangan Beccaria
15.	Suciati	Wakil Ketua Bidang Pengabdian Masyarakat
16.	Dra. RR. Pertiwj Sujiati	Wakil Ketua Bidang Pemenangan Pemilu Dapil I
17.	Drs. H. Suhanan, M.Si	Wakil Ketua Bidang Pemenangan Dapil II
18.	Rani Ardini, S.Sos	Wakil Ketua Bidang Pemenangan Dapil III
19.	Sugeng Budiono	Wakil Ketua Bidang Pemenangan Dapil IV
20.	Drs. KH. M. Hidayatullah Choliq	Wakil Ketua Bidang Pemenangan Dapil V
21.	Erfan Junaidi, SE	Wakil Ketua Bidang Pemenangan Dapil V I
22.	H.M. Sucipto	Sekertaris
23.	Ria Sukaryadi, S Sos	Wakil Sekretaris Bidang Organisasi
24.	Ali Mudtadlo, SP, MP	Wakil Sekretaris Bidang Kaderisasi & Keanggotaan
25	Arief Kurniawan Ramadhany	Wakil Sekretaris Bidang Pemuda & Olahraga
26	martha retno wulan, SE	Wakil Sekretaris Bidang Pemberdayaan Perempuan
27	Zahril Habibie	Wakil Sekretaris Bidang Hukum & HAM
28	Tino Cahyono	Wakil Sekretaris Bidang Komunikasi, Media dan Penggalan
29	Suminto Darsono	Wakil Sekretaris Bidang Tant, Nelayan & Perikanan

UNIVERSITAS ISLAM NEGERI
KIAI HAJI ACHMAD SIDDIQ
J E M B E R

30	Nurul Hamdani	Wakil Sekretaris Bidang Pendidikan & Cendekiawan
31	Sugianto	Wakil Sekretaris Bidang Seni, Budaya & Pariwisata
32	Muhammad Sururi	Wakil Sekretaris Bidang Kerohanian
33	Muhammad Amir	Wakil Sekretaris Bidang Tenaga Kerja & Pengembangan Profesi
34	Niro Zainullah	Wakil Sekretaris Bidang Koperasi, Wirausaha, UMKM & Ekonomi Kreatif
35	Erni Fitriasari, S.Pd, M.Pd	Wakil Sekretaris Bidang Kesehatan, Lingkungan Hidup & Penanggulangan Rencana
36	Drs. Noveriawan	Wakil Sekretaris Bidang Pengabdian Masyarakat
37	Drs. H. Ezwin Sugiharto	Wakil Sekretaris Bidang Pemenangan Pemilu Dapil I
38	Sugiyanto	Wakil Sekretaris Bidang Pemenangan Dapil II
39.	Rusdiyanto	Wakil Sekretaris Bidang Pemenangan Dapil III
40.	Dela Vera Andini	Wakil Sekretaris Bidang Pemenangan Dapil IV
41.	Yuliono Haris, SH	Wakil Sekretaris Bidang Pemenangan Dapil V
42.	Java Hartono	Wakil Sekretaris Bidang Pemenangan Dapil VI
43.	Holil Asyari, M.Pd	Bendahara
44.	Lilis Setyowati	Wakil Bendahara
45.	Dra. Sulistiani	Wakil Bendahara
46.	Hj. Nanik Subiyanti	Wakil Bendahara
47.	Kasiani	Wakil Bendahara
48.	Agus Trianis	Wakil Bendahara
49.	Indra Lely Harian I	Wakil Bendahara
50.	Laila Putri Ramadhani	Wakil Bendahara
51.	Danny Prasetyawati	Wakil Bendahara
52.	Ari Riastutik	Wakil Bendahara
53.	Andik Khoirul Umam, S.Pd	Ketua Bagian Organisasi
54.	Hani Prafsanjani	Ketua Bagian Kaderisasi & Keanggotaan
55.	Hariono	Ketua Bagian Pemuda & Olahraga
56.	Wisnu Aji Hendrawan	Anggota
57.	Bahriyatul Afiyah, S.Si	Ketua Bagian Pemberdayaan Perempuan
58.	Etty Puji Lestari, SE	Anggota
59.	M.N. Surya Hamdani	Ketua Bagian Hukum & HAM
60.	Yayuk Nur Indah Sari	Ketua Bagian Komunikasi, Media, dan Penggalangan Opini
61.	Sujarwo Adiono	Ketua Bagian Tani, Nelayan & Perikanan
62.	Ahmad Ilfahim	Ketua Bagian Pendidikan & Cendikiawan
63.	Cornelius Bagus Nugroho	Ketua Bagian Seni, Budaya & Pariwisata
64.	Susiana	Ketua Bagian Kerohanian
65.	Umi Surati	Ketua Bagian Tenaga Kerja & Pengembangan Profesi
66.	Hj. Sukimah	Ketua Bagian Koperasi. Wirausaha, UMKM &

UNIVERSITAS ISLAM NEGERI KH. HASYIM ASYARI JEMBER

		Ekonomi Kreatif
67.	Bambang Rudianto	Ketua Bagian Kesehatan, Lingkungan Hidup & Penanggulangan Bencana
68.	Lilik Lailiyah	Ketua Bagian Pengabdian Masyarakat
69.	M. Homzin Faqeh	Ketua Bagian Pemenangan Pemilu Dapil I
70.	Lukman Yanuar Pribadi	Ketua Bagian Pemenangan Pemilu Dapil Il
71.	Endang Hartatik	Ketua Bagian Pemenangan Pemilu Dapil Ill
72.	Sukarya	Ketua Bagian Pemenangan Pemilu Dapil IV
73.	Dadang Sudarman	Ketua Bagian Pemenangan Pemilu Dapil V
74.	I Gede Surya Negara	Ketua Bagian Pemenangan Pemilu Dapil VI

B. Penyajian Data Dan Analisis

1. Program Pendidikan DPD Partai Golkar Jember

Partai golongan karya adalah salah satu kekuatan politik yang cukup kuat di Indonesia yang dapat diperhitungkan dalam ranah politik pada tingkat nasional maupun daerah, oleh karena itu perlu adanya program kerja yang memang membawa eksistensi kemajuan partai golkar yang berkaitan dengan pendidikan politik. Program kerja golongan karya melaksanakan pendidikan yang berkaitan terhadap pembinaan kader atau anggota yang mana dimulai dari struktur organisasi terendah mulai tingkat ranting sampai pada tingkatan pusat serta pendidikan politik dilaksanakan bagi masyarakat yang belum menjadi kader atau pun anggota partai. Partai golkar juga memiliki berbagai program kerja pendidikan politik yaitu sebagai berikut :

UNIVERSITAS ISLAM NEGERI
KIAI HAJI ACHMAD SIDDIQ
J E M B E R

Tabel 4.2
Program Pendidikan Politik Partai Golkar

No	Nama Kegiatan	Dasar Pemikiran	Sasaran
1	Konsolidasi Organisasi	Pentingnya penataan organisasi PG, ORMAS, SAYAP, Lembaga dan Badan	Semua Organisasi dibawah PG

2	Karakterdes	Mempunyai Kelompok Kader di setiap Desa berbasis Dusun	Masyarakat dan Generasi Milenial
3	Pendidikan Politik Perempuan	31 kecamatan di Kabupaten Jember	Kader Perempuan dan Masyarakat
4	Majlis Pengajian	Mengembangkan jaringan simpatisan Golkar melalui majlis Pengajian	Seluruh Masyarakat Jember

Adapun latar belakang mengenai dengan pendidikan politik yang dilaksanakan oleh DPD partai golkar di Kabupaten Jember selain pemilu dan pengembangan kader, dalam hal ini DPD partai golkar ingin membuktikan kepada masyarakat bahwasanya partai yang baik adalah partai yang berperan aktif sebagai edukator. Diharapkan dengan adanya berbagai kegiatan pendidikan politik masyarakat dan kadernya ke depannya akan membawa pada bertambahnya pengetahuan terhadap politik dan juga untuk mengetahui hak dan kewajibannya sebagai warga negara demokrasi yang baik.

Pendidikan politik adalah suatu upaya-upaya pelaksanaan program yang dilaksanakan dengan sengaja oleh partai politik untuk menyiapkan serta membentuk karakter kader-kader dan masyarakat yang memiliki kesadaran politik dan juga mampu meningkatkan partisipasi politik untuk mencapai tujuan dari partai politik tersebut dalam melaksanakan pendidikan politik yaitu untuk dapat mencerdaskan kader militan dan partisipasi masyarakat. Dalam hal ini pendidikan politik mempunyai tujuan untuk dapat memberikan penjelasan ataupun pemahaman terhadap

UNIVERSITAS ISLAM NEGERI
KIAI HAJI ACHMAD SIDDIQ
J E M B E R

masyarakat akan sadar terhadap pentingnya hak dan kewajibannya sebagai warga negara Indonesia di Kabupaten Jember untuk ikut serta berpartisipasi dalam mengatur jalannya kegiatan pemerintah dan negara dalam kehidupan. Partisipasi yang dilakukan oleh masyarakat yaitu untuk dapat mengawasi jalannya gerak-gerik pembangunan negara tanpa harus memunculkan berbagai problematika baru yang mana akan dapat membahayakan masyarakat luas.

Sebagaimana dipaparkan oleh bapak Edward Mas'ud Madjid, selaku wakil ketua bidang organisasi DPD Partai Golkar Jember menyatakan bahwa:

> Pendidikan politik merupakan salah satu tugas penting bagi partai politik manapun, terutama partai DPD partai golkar di Kabupaten Jember. Pada masa sekarang ini partai golkar merupakan salah satu partai tertua yang harus menjadi contoh baik bagi partai lainnya dalam pelaksanaan pendidikan politik. Urgensi dari adanya pelaksanaan pendidikan politik oleh DPD partai golkar di Kabupaten Jember yaitu untuk dapat mencerdaskan pengetahuan masyarakat baik dari generasi muda maupun generasi tua dan juga untuk dapat memaksimalkan partisipasi masyarakat yang aktif dalam berpolitik, dengan cara melaksanakan adanya sosialisasi dan diskusi publik. Dengan adanya kegiatan tersebut, masyarakat agar dapat paham terhadap sistem pemerintahan, pemilu perpolitikan dan juga demokrasi yang baik di negara Indonesia.[51]

UNIVERSITAS ISLAM NEGERI
KIAI HAJI ACHMAD SIDDIQ
J E M B E R

Adanya pendidikan politik merupakan bentuk pembelajaran kepada masyarakat tentang berbagai informasi politik maupun hak-hak dan kewajibannya sebagai warga negara yang disampaikan secara langsung melalui berbagai kegiatan tertentu. Kegiatan pendidikan politik yang disampaikan kepada masyarakat di Kabupaten Jember dilaksanakan tanpa

[51] Edward Mas'ud Madjid, diwawancarai oleh penulis, Jember, 16 Januari 2023.

adanya paksaan dari pihak manapun dalam adanya kegiatan tersebut diharapkan masyarakat agar dapat berpartisipasi secara aktif tanpa adanya paksaan maupun tekanan.

Sebagaimana dipaparkan oleh bapak Aep Ganda Permana, selaku wakil ketua bidang hukum dan HAM DPD Partai Golkar Jember menyatakan bahwa:

> Partai politik pada dasarnya memiliki tugas penting yaitu untuk dapat menerapkan pendidikan politik bagi anggota, dan masyarakatnya. DPD partai golkar memiliki peranan penting dalam pelaksanaan pendidikan politik yaitu untuk dapat mencerdaskan masyarakat dan kadernya dalam menambah wawasan tentang perpolitikan yang baik, adanya pendidikan politik tersebut diharapkan masyarakat akan paham terhadap sistem pemerintahan, perpolitikan dan juga demokrasi yang ada di negara Indonesia. Pada zaman yang modern ini pengurus harus lebih giat lagi dalam melaksanakan pendidikan politik dengan menggunakan berbagai inovasi-inovasi yang dapat diterima oleh masyarakat.[52]

Dari beberapa wawancara di atas dapat kita lihat bahwasanya yang melatarbelakangi adanya pelaksanaan pendidikan oleh DPD Partai Golkar di Kabupaten Jember, DPD partai golkar berharap agar masyarakat memiliki wawasan yang cerdas dan berpikir kritis dalam berpolitik. Bukan tidak dipungkiri dalam pelaksanaan pendidikan politik yang dilaksanakan oleh partai golkar tidak bertujuan untuk mencerdaskan masyarakatnya. Hal tersebut yang melatarbelakangi DPD partai golkar mengadakan pendidikan politik diharapkan kedepannya masyarakat memiliki pengetahuan yang luas di bidang politik dan juga masyarakat diharapkan agar dapat memahami permasalahan-permasalahan yang ada di negara

UNIVERSITAS ISLAM NEGERI
KIAI HAJI ACHMAD SIDDIQ
J E M B E R

[52] Aep Ganda Permana, diwawancari oleh penulis, Jember, 18 Februari 2023.

Indonesia. Dipaparkan oleh Uswatun Hasanah, selaku kader partai golkar Kabupaten Jember menyatakan bahwa:

> Dengan adanya kegiatan pendidikan politik kami sebagai kader ikut berpartisipasi dalam wujud untuk ikut memperjuangkan kebangkitan masyarakat agar memiliki kemampuan untuk cerdas dalam melakukan setiap kegiatan politik yang bermanfaat untuk negara. Kegiatan ini harus rutin dilaksanakan oleh pengurus DPD partai golkar, agar kami kader dan masyarakat kedepannya menjadi warga yang paham terhadap hak dan kewajibannya sebagai warga yang baik. [53]

Pendidikan politik dapat mengedukasi masyarakat yang belum paham terhadap politik tujuan selanjutnya yaitu untuk dapat memperkuat generasi-generasi kader yang berkualitas dan berintegritas. Pendidikan politik wajib dilakukan oleh DPD partai golkar untuk memperkokoh para kader yang selanjutnya dipersiapkan untuk bertarung pada ranah perpolitikan di negara Indonesia. Adanya pendidikan politik bagi kader juga untuk mempererat tali silaturahmi serta solidaritas mereka menuju Pemilu 2024. Tujuan terakhir adanya pelaksanaan pendidikan politik yaitu mendukung program pemerintah untuk mencerdaskan masyarakat dan juga kadernya.

UNIVERSITAS ISLAM NEGERI
KIAI HAJI ACHMAD SIDDIQ
J E M B E R

Dengan adanya latar belakang dilaksanakan pendidikan politik diharapkan masyarakat dan kadarnya menyadari hak kewajiban dan tanggung jawabnya berpolitik dan mendapatkan pendidikan politik oleh DPD partai golkar di Kabupaten Jember.

[53] Uswatun Hasanah, diwawancarai oleh penulis, Jember, 20 Januari 2023.

a. Konsolidasi Organisasi

Dalam Undang-undang Nomor 2 Tahun 2011 tentang Partai Politik, DPD partai golkar di Kabupaten Jember memiliki fungsi untuk dapat membantu pemerintah dalam melaksanakan pendidikan politik bagi masyarakat. Bentuk program pendidikan politik yang dilakukan oleh DPD partai golkar di antaranya yaitu mengadakan konsolidasi organisasi. Konsolidasi organisasi memiliki tujuan untuk dapat memantapkan akan ideologi dari partai politik yang menjadi panduan utama dalam melakukan perjuangan untuk dapat mewujudkan akan praksisnya atas nilai-nilai pancasila dalam menjalankan kehidupan sehari-hari dalam memantapkan ideologi partai yang diterapkan dalam kehidupan berbangsa dan bernegara. Panduan dasar akan konsolidasi organisasi juga mengarahkan agar terwujudnya semangat dan militansi dari anggota, kader, pengurus dan masyarakat bisa mencapai tingkatan organisasi yang baik untuk kemajuan negara Indonesia.

UNIVERSITAS ISLAM NEGERI
KIAI HAJI ACHMAD SIDDIQ
J E M B E R

Konsolidasi organisasi tersebut dilaksanakan secara horizontal dan vertikal yang perlu dikembangkan kedepannya untuk dapat meningkatkan akan daya dukung kelembagaan bagi berjalannya mesin partai politik secara efektif untuk dapat menjawab tantangan dan persaingan politik yang cenderung semakin kompetitif, desentralisasi struktur kepengurusan, baik dalam struktur fungsi maupun struktur tugas yang kedepannya untuk dapat menjamin akan kreativitas,

peningkatan kinerja kerja dan kemandirian kelembagaan partai politik pada tingkat daerah perlu adanya kesinambungan yang baik agar dapat dikembangkan sesuai dengan aturan-aturan yang ada.

Sebagaimana dipaparkan oleh bapak Edward Mas'ud Madjid, selaku wakil ketua bidang organisasi DPD Partai Golkar Jember menyatakan bahwa:

> Konsolidasi yang dilaksanakan oleh DPD Partai di Kabupaten Jember yang mana dilaksanakan di setiap Kecamatan yang memiliki tujuan secara umum yaitu agar masyarakat dapat memahami penyampaian materi mengenai kebijakan dari konsolidasi organisasi, pokok pembahasan yang disampaikan yaitu mengenai visi misi Partai politik, tujuan partai politik, fungsi dan kewajiban partai politik yang sudah diatur dalam Undang-undang Nomor 2 Tahun 2011 tentang partai politik tentang partai politik.[54]

Dalam hal ini partai politik merupakan salah satu pilar demokrasi yang memiliki fungsi untuk mensejahterakan rakyat, dalam sistem politik demokratis memiliki peranan penting dalam proses konsolidasi demokrasi. Bentuk konsolidasi dari partai politik memiliki dua dimensi yaitu internal dan eksternal, Sebagaimana dipaparkan oleh bapak Aep Ganda Permana, selaku wakil ketua bidang Hukum dan HAM DPD Partai Golkar Jember menyatakan bahwa:

> Konsolidasi internal pada tahun 2023 menjadi momentum yang dapat dimanfaatkan bagi partai politik untuk melaksanakan konsolidasi struktural dan agenda politik yaitu untuk memperkuat kepengurusan partai politik di tingkat provinsi, kabupaten, dan di tingkat kelurahan. Konsolidasi internal partai memiliki tujuan untuk dapat menyamakan persepsi agenda setting partai untuk kedepannya dengan cara

UNIVERSITAS ISLAM NEGERI
KIAI HAJI ACHMAD SIDDIQ
J E M B E R

[54] Edward Mas'ud Madjid, diwawancarai oleh penulis, Jember, 16 Januari 2023.

> menerapkan solidaritas perjuangan sesuai dengan nilai-nilai ideologi kepartaian.[55]

Adanya konsolidasi internal memiliki tujuan untuk memperkuat pengurus partai dan kader dalam penanaman nilai-nilai ideologi melalui komunikasi dan sosialisasi. Adanya kegiatan tersebut untuk memperkuat kelembagaan partai agar dapat dipandang oleh masyarakat memiliki orientasi dan potensi yang lebih baik untuk kedepannya. Sebagaimana pernyataan dari Riyanto Ardiansah, selaku kader partai golkar Jember bahwa:

> Dalam konsolidasi kader-kader golkar mendapatkan pendidikan khusus untuk dapat menanamkan nilai-nilai demokrasi, yang mana sebagai bekal untuk mengajak masyarakat ikut dalam kegiatan yang diadakan oleh golkar, politik tanpa masyarakat tidak bisa apa-apa jadi adanya penguatan kader juga untuk dapat memberikan informasi kepada masyarakat agar dapat cerdas dalam berpolitik.[56]

Selanjutnya konsolidasi eksternal yang ditunjukkan kepada kehidupan masyarakat, dimana dalam konsolidasi ini berhubungan dengan institusi-institusi kemasyarakatan. Sebagaimana dipaparkan oleh bapak Edward Mas'ud Madjid, selaku wakil ketua bidang organisasi DPD Partai Golkar Jember menyatakan bahwa:

> Kegiatan konsolidasi eksternal ini biasanya berkaitan dengan organisasi ormas, sayap, lembaga dan badan tokoh agama, tokoh masyarakat yang mana memiliki pengaruh kuat bagi masyarakat sekitar selanjutnya dalam kegiatan konsolidasi tersebut diadakan pemahaman terkait pendidikan politik yang bertujuan untuk mencerdaskan masyarakat agar kedepannya paham terhadap politik dan dapat berpartisipasi baik dalam politik.[57]

UNIVERSITAS ISLAM NEGERI
KIAI HAJI ACHMAD SIDDIQ
J E M B E R

[55] Aep Ganda Permana, diwawancarai oleh penulis, Jember, 18 Februari 2023.
[56] Riyanto Ardianysah, diwawancarai, oleh Penulis, Jember, 25 Januari 2023.
[57] Edward Mas'ud Madjid, diwawancarai oleh penulis, Jember, 16 Januari 2023.

Adanya kegiatan konsolidasi pendidikan politik tersebut diharapkan masyarakat agar dapat berpartisipasi dalam berpolitik dan memahami pentingnya politik bagi kehidupan bermasyarakat. Dengan adanya kegiatan tersebut masyarakat dapat memilih pemimpin yang baik untuk negara demokrasi yang lebih maju.

Dengan demikian konsolidasi organisasi memberikan tujuan untuk menata struktur kepengurusan dan kadernya agar memiliki kekuatan integrasi yang tinggi dan baik dan juga memperkuat pandangan masyarakat agar memiliki pemahaman partisipasi politik melalui sosialisasi yang dilaksanakan oleh tokoh-tokoh masyarakat yang berpengaruh di wilayah tersebut.

b. Kader Penggerak Teritorial Desa (KARAKTERDES)

Program kader penggerak teritorial desa atau sering disebut dengan karakterdes merupakan program pendidikan yang bersifat nasional yang memiliki tujuan untuk dapat membentuk gerakan kader di daerah khususnya di pedesaan yang berkualitas dan berintegritas untuk dapat mendukung pembangunan negara. Adanya program karakteristik tersebut diresmikan pada masa kepemimpinan DPP Partai Golkar Aburizal Bakrie, di Desa Cibogo, Kecamatan Lembang Kabupaten Bandung Barat, Jawa Barat.

Dengan adanya karakterdes tersebut agar dapat mengantarkan negara kedepannya lebih baik dimana masyarakat dapat mewujudkan

UNIVERSITAS ISLAM NEGERI
KIAI HAJI ACHMAD SIDDIQ
J E M B E R

cita-cita untuk kemandirian bangsa diharapkan dengan ajarannya program tersebut masyarakat desa tidak hanya menjadi penonton saja, melainkan menjadi masyarakat yang bisa menyalurkan karya yang dipersembahkan untuk pembangunan negara Indonesia.

Sebagaimana dipaparkan oleh bapak Edward Mas'ud Madjid, selaku wakil ketua bidang organisasi DPD Partai Golkar Jember menyatakan bahwa:

> Kegiatan karakterdes ini biasanya berupa pendidikan karakter kepada generasi milenial dan juga pelatihan bakat minat kepada masyarakat guna mengembangkan potensi-potensi yang dimiliki, dengan adanya kegiatan tersebut diharapkan dapat mewadahi generasi milenial dalam masyarakat agar kedepannya bisa memiliki potensi yang yang terarah pada bakat minat yang dimiliki.[58]

Dalam hal tersebut pelaksanaan karakterdes bagi generasi milenial merupakan suatu upaya-upaya dalam meningkatkan kader-kader sebagai penggerak dan inti partai politik, sehingga kedepannya dapat menggerakkan akan program-program partai politik secara optimal dan maksimal yang kemudian adanya pelatihan dalam pengembangan kurikulum pendidikan kader dan masyarakat selanjutnya disesuaikan dengan bakat dari setiap individu kader dan masyarakat sesuai kebutuhan. Dalam hal ini pengurus DPD Partai Golkar dalam kegiatan tersebut harus memfasilitasi kegiatan bakat minat bagi masyarakat dan kader.

UNIVERSITAS ISLAM NEGERI
KIAI HAJI ACHMAD SIDDIQ
J E M B E R

[58] Edward Mas'ud Madjid, diwawancarai oleh penulis, Jember, 16 Januari 2023.

Dalam program karakterdes pada kader milenial diadakan kegiatan yang berupa "Talk Show, Anti Money Perspektif Pemilih Pemula terhadap Pemilu 2024". Money politik merupakan media transaksional bagi calon kandidat dan pemilih untuk barter dalam pemilu atau sukses kepemimpinan. Dalam kondisi yang saling menguntungkan tersebut yang membuat nilai-nilai demokrasi dalam pemilu menjadi luntur disebabkan dengan adanya money politik akan mencelakai kejujuran, sportivitas persaingan serta akan menimbulkan adanya persaingan yang tidak adil bagi calon-calon yang lainnya. Pendidikan politik merupakan salah satu upaya yang dilakukan oleh DPD partai golkar Jember yang bertujuan untuk mencegah terjadinya politik money politik.

Pemilihan umum di negara Indonesia merupakan aktivitas yang dilaksanakan setiap 5 tahun sekali, dalam hal tersebut Pemilu juga dijadikan sebagai demokrasi bagi masyarakat. Penerapan pemilu menggunakan asas langsung, universal, leluasa, rahasia serta adil (Luberjurdil). Dengan adanya asas tersebut masyarakat memiliki kebebasan dalam memilih calon pemimpin yang dikehendaki sesuai dengan hati nuraninya. Dengan adanya pemilihan di 2024 maka kegiatan talk show yang diadakan DPD partai golkar merupakan wujud dari upaya menanamkan budaya anti money politik untuk diterapkan bagi para pemilih pemula dengan adanya kegiatan tersebut diharapkan dapat mewujudkan demokrasi yang bersih.

UNIVERSITAS ISLAM NEGERI
KIAI HAJI ACHMAD SIDDIQ
J E M B E R

Sebagaimana dipaparkan oleh bapak Aep Ganda Permana, selaku wakil ketua bidang hukum DPD partai Golkar Jember menyatakan bahwa :

> Politik uang sudah menjadi tradisi dalam pesta pemilu demokrasi di negara Indonesia yang tidak bisa dipungkiri yang memang mendarah daging di masyarakat. Politik uang tersebut menjadi kebiasaan yang membuat masyarakat berfikir tidak ada uang tidak akan menyalurkan suara bagi masyarakat terutama pada masyarakat awam yang masih kurang informasi.[59]

Dengan adanya politik uang yang sudah mendarah daging di negara Indonesia, maka dari itu perlu adanya diskusi maupun sosialisasi jangka panjang untuk dapat memberikan pemahaman kepada para caleg dan masyarakat agar tidak melakukan politik uang di negara Indonesia agar kedepannya negara ini maju dan jauh dari korupsi yang membuat negara hancur.

Sebagaimana dipaparkan oleh bapak Edward Mas'ud Madjid, selaku wakil ketua bidang organisasi DPD Partai Golkar Jember menyatakan bahwa:

UNIVERSITAS ISLAM NEGERI
KIAI HAJI ACHMAD SIDDIQ
J E M B E R

> Adanya Talk show terhadap anti money politik bagi pemilih pemula diharapkan masyarakat dan generasi muda agar bijak dalam memilih pemimpin pada pemilu 2024 dan juga diharapkan mereka jangan ikut serta dalam money politik yang dilakukan oleh para calon kandidat pemimpin 2024. Dengan adanya pelatihan tersebut diharapkan masyarakat dan generasi milenial akan cerdas dalam berpolitik.[60]

Praktek money politik di negara Indonesia sebenarnya sudah menjadi budaya masyarakat dalam pemilu/pilkada/pilkades, dalam hal

[59] Aep Ganda Permana, diwawancari oleh penulis, Jember, 18 Februari 2023.
[60] Edward Mas'ud Madjid, diwawancarai oleh penulis, Jember, 16 Januari 2023.

tersebut perlu adanya kegiatan untuk mencegah money politik yaitu mengadakan kegiatan talk show oleh DPD partai golkar di Kabupaten Jember yang memiliki tujuan agar dapat menumbuhkan keterampilan pemahaman politik di masyarakat bahwa money politik merupakan salah satu penyebab akan terjadinya kerusakan pada demokrasi di negara Indonesia dan akan memunculkan tindakan korupsi besar yang merugikan rakyat maupun negara.

Sebagaimana dipaparkan oleh bapak Aep Ganda Permana, selaku wakil ketua bidang hukum DPD partai Golkar Jember menyatakan bahwa :

> Adanya kegiatan talk show politik uang ini memang sangat penting untuk dapat dilaksanakan oleh setiap partai, dikarenakan realita yang ada dilapangkan berbagai politik saling bersaing untuk maju caleg dengan cara yang instan yaitu politik uang yang sangat berpengaruh bagi pemilihan para caleg untuk kepemimpinan selanjutnya, jadi sebenarnya partai politik sendiri mempunyai peranan penting yang masih belum banyak dilaksanakan yaitu dengan mulai menerapakan dalam caleg bahwa politik uang itu tidak baik dan dan harus ditinggalkan sehingga merugikan masyarakat.[61]

Kegiatan anti politik uang ini sangat penting diterapkan bagi para pengurus partai bukan hanya partai golkar saja, melainkan seluruh partai yang ada di Indonesia agar mereka dapat membawa masyarakat indonesia kedepannya lebih sejahtera dan bukan hanya memikirkan kepentingan pribadi. Politik uang ini sangat penting dilaksanakan untuk kalangan pemilih pemula dikarenakan pemilih pemula menganggap bahwa praktik money politik adalah bagian dari

UNIVERSITAS ISLAM NEGERI
KIAI HAJI ACHMAD SIDDIQ
J E M B E R

[61] Aep Ganda Permana, diwawancari oleh penulis, Jember, 18 Februari 2023.

pertukaran sosial maka akan menjadi bencana besar bagi demokrasi Indonesia, oleh karena itu perlu adanya pemahaman pentingnya penerapan pemilu yang baik dan benar bagi kalangan pemilu.

Sebagaimana dipaparkan oleh bapak Edward Mas'ud Madjid, selaku wakil ketua bidang organisasi DPD Partai Golkar Jember menyatakan bahwa:

> Memilih calon pemimpin harus berdasarkan asas luber jurdil, agar kedepannya pemerintah di negara demokrasi ini menjadi lebih baik dan dijauhkan dari para pemimpin yang korupsi terhadap uang negara yang membuat masyarakatnya sengsara.[62]

Berdasarkan keterangan tersebut adanya talk show mengenai money politik tersebut memberikan pemahaman kepada generasi pemilih pemula agar dapat bijaksana dalam memilih pemimpin bagi negara Indonesia.

Selanjutnya pendidikan politik karakterdes adalah adanya program bakat minat untuk dapat mengasah kemampuan kader dan juga masyarakat. Bakat minat merupakan kegiatan untuk mengembangkan ataupun memberikan wadah bagi kader dan masyarakat sesuai dengan kemampuan yang dimiliki.

UNIVERSITAS ISLAM NEGERI
KIAI HAJI ACHMAD SIDDIQ
J E M B E R

Sebagaimana dipaparkan oleh bapak Edward Mas'ud Madjid, selaku wakil ketua bidang organisasi DPD partai golkar Jember menyatakan bahwa:

> Dalam hal ini bakat minat yang dilaksanakan oleh para pengurus yaitu mengadakan pelatihan keterampilan tata

[62] Edward Mas'ud Madjid, diwawancarai oleh penulis, Jember, 16 Januari 2023.

> busana/menjahit yang bertujuan untuk mencetak kader dan masyarakat yang produktif.[63]

Kegiatan bakat minat bagi kader dan masyarakat diharapkan untuk dapat mengasah kemampuan yang dimiliki. Kegiatan pelatihan tersebut bertujuan untuk memberikan pemahaman agar masyarakat dan kadernya bisa mengasah kemampuan untuk kedepannya menjadi lebih baik. Sebagaimana dipaparkan oleh linda kusumawati selaku masyarakat jember menyatakan bahwa,

> Kegiatan pelatihan menjahit ini sangat bagus kami bagi masyarakat untuk dapat mengasah skill dan mengisi waktu luang masyarakat agar kami dapat mengembangkan potensi yang kami miliki, saya harap kegiatan ini tidak hanya sekali saja dilakukan akan tetapi kedepanya kegiatan pelatihan ini akan terus dilaksanakan untuk dapat mengembangkan potensi dari masyarakatnya. [64]

Pendidikan politik pada program karakterdes tersebut dilaksanakan memiliki tujuan untuk dapat mencerdaskan masyarakat dan juga menjawab keresahan masyarakat terhadap berbagai permasalahan yang ada di Indonesia. Pendidikan karakterdes tersebut dilaksanakan oleh DPD partai golkar di Kabupaten Jember bukan dilaksanakan secara asal-asalan melainkan sesuai dengan modul program kerja yang telah direncanakan secara terstruktur dimulai dari tujuan, pokok pembahasan dan lain sebagainya untuk keberhasilan kegiatan tersebut.

UNIVERSITAS ISLAM NEGERI
KIAI HAJI ACHMAD SIDDIQ
J E M B E R

[63] Aep Ganda Permana, diwawancari oleh penulis, Jember, 18 Februari 2023.

[64] Linda Kusumawati, diwawancarai oleh Penulis, Jember, 28 Januari 2023

c. Pendidikan Politik Perempuan

Pendidikan politik pada kaum perempuan merupakan sebuah konsep isu yang tidak akan pernah habis pembahasannya untuk dapat didiskusikan dan juga dibicarakan. Adanya berbagai pandangan yang negatif terhadap kaum perempuan di negara Indonesia ini yang menyebabkan kaum perempuan selalu dinomorduakan dalam setiap kegiatan maupun pekerjaan, padahal di era yang digital perempuan sudah ikut aktif berpartisipasi dalam berbagai kegiatan. Dalam hal ini posisi dan hak-hak perempuan sebenarnya sudah diatur dalam hukum negara maupun hukum islam, akan tetapi budaya yang tampaknya masih menjadi permasalahan bagi peningkatan dan kualitas peran politik bagi perempuan.

Sebagaimana dipaparkan oleh ibu Nilam Wulandari, selaku wakil ketua bidang Pemberdayaan Perempuan DPD Partai Golkar Jember menyatakan bahwa :

> Perempuan pada era digital sudah banyak perempuan memiliki peranan penting bagi kemajuan negara karena mampu memberikan partisipasi yang baik pada politik, namun terkadang masih ada saja yang memandang bahwa perempuan itu bukan siapa-siapa kalau tidak ada laki-laki yang mendampinginya. Realita kehidupan yang sebenarnya sekarang banyak wanita yang gigih dan tangguh bisa menjalankan kehidupannya dengan baik.[65]

UNIVERSITAS ISLAM NEGERI
KIAI HAJI ACHMAD SIDDIQ
JEMBER

Dengan hal tersebut partai DPD golkar jember sangat peduli dengan adanya keterwakilan perempuan di ranah politik di negara Indonesia. Partai politik DPD partai golkar Jember pada kepengurusan

[65] Nilam Wulandari, diwawancarai oleh Penulis, Jember, 20 Februari 2023.

2022-2024, melaksanakan kegiatan pendidikan politik yang dikhususkan kaum perempuan di per kecamatan. Program rutinan yang sering dilaksanakan partai golkar di per kecamatan di Kabupaten Jember yang pertama yaitu kaderisasi penggerak politik perempuan.

Sebagaimana dipaparkan oleh ibu Nilam Wulandari, selaku wakil ketua bidang Pemberdayaan Perempuan DPD Partai Golkar Jember menyatakan bahwa :

> Program kegiatan pertama yaitu terkait dengan penguatan kader di setiap kecamatan agar dapat menumbuhkan rasa tanggung jawab sebagai perempuan harus mampu berpartisipasi di ranah politik, karena kita hidup juga bersandingan dengan politik yang tidak bisa kita hindari. Adanya peran perempuan dalam politik diharapkan perempuan bisa maju dan sukses di berbagai bidang bukan hanya pada ranah politik saja melainkan harus dapat berkembang ke berbagai bidang.[66]

Dalam kegiatan keperempuanan tersebut juga memberi instruksi kepada para perempuan untuk ikut serta dalam perpolitikan di golkar dikarenakan perempuan memiliki 30% kursi keterwakilannya untuk dapat maju ke DPRD di Kabupaten Jember. Hal tersebut juga merupakan salah satu yang melatarbelakangi kegiatan politik perempuan di DPD partai Golkar.

Dalam hal perpolitikan di Indonesia tujuan diadakannya program tersebut adalah agar kader-kader perempuan di politik memiliki kompetensi yang sama dengan laki-laki dalam ranah politik. DPD partai golkar memiliki harapan agar perempuan-perempuan ini

UNIVERSITAS ISLAM NEGERI
KIAI HAJI ACHMAD SIDDIQ
J E M B E R

[66] Nilam Wulandari, diwawancarai oleh Penulis, Jember, 20 Februari 2023.

tidak hanya cerdas dalam politik akan tetapi dapat cerdas di berbagai bidang.

Sebagaimana dipaparkan oleh ibu Nilam Wulandari, selaku wakil ketua bidang Pemberdayaan Perempuan DPD Partai Golkar Jember menyatakan bahwa :

> Program kaderisasi perempuan harus terus dilaksanakan sepanjang perjalanan partai golkar, program ini diadakan agar menumbuhkan tanggung jawab setiap kadernya. Pendidikan ini dilaksanakan agar kadernya bisa memaparkan terkait visi dan misi partai secara langsung akan nantinya masyarakat paham terhadap pilihannya. Dan kedepannya diharapkan partai golkar bukan hanya sekedar caleg-caleg saja di lembaga pemerintahan melainkan yang utama adalah mementingkan kepentingan negara dan masyarakat.[67]

Dengan adanya pendidikan kader perempuan pada setiap Kecamatan di Kabupaten Jember diharapkan perempuan-perempuan agar tetap optimis dan percaya diri bahwa perempuan juga memiliki hak dan tanggung jawab dalam memajukan negara dan masyarakatnya.

Kegiatan pendidikan politik perempuan selanjutnya berbagi kepada masyarakat pada hari Kartini, dalam memperingati hari Kartini perempuan DPD partai golkar mengadakan kegiatan berbagi sembako kepada masyarakat sekitar.

Sebagaimana dipaparkan oleh ibu Nilam Wulandari, selaku wakil ketua bidang Pemberdayaan Perempuan DPD Partai Golkar Jember menyatakan bahwa :

UNIVERSITAS ISLAM NEGERI
KIAI HAJI ACHMAD SIDDIQ
J E M B E R

[67] Nilam Wulandari, diwawancarai oleh Penulis, Jember, 20 Februari 2023.

> Di hari Kartini kita rayakan dengan berbagi kepada orang lain agar dapat memberi kemanfaatan bagi masyarakat sekitar. Kita sebagai manusia harus bersyukur dan menghargai akan sosok perjuangan RA.Kartini yang mana beliau berjuang atas kesetaraan gender bagi kaum perempuan di negara Indonesia. Kita adalah perempuan-perempuan berilmu, tangguh, kuat, dan semangat dalam menebar kebaikan di sekitar kita.[68]

Perjuangan Kartini sangatlah berjasa dalam memperjuangkan hak-hak perempuan pada dunia politik dan juga dalam berbagai bidang kehidupan para perempuan di negara Indonesia, yang membuat kaum perempuan kini bisa merasakan betapa hebatnya perjuangan Kartini. Kegiatan berbagi tersebut diharapkan dapat memberikan manfaat bagi masyarakat sekitar yang membutuhkan. Seperti yang dipaparkan oleh Maryani selaku masyarakat Jember bahwa:

> Kegiatan dalam hari kartini ini sangat baik untuk dilakukan, karena kegiatan pembagian sembako sangat bermanfaat bagi masyarakat yang memang kurang mampu dan sangat membutuhkan, diharapkan partai golkar mengadakan kegiatan sosial ini bukan pada hari kartini hanya saja melainkan bisa lebih sering memikirkan masyarakat yang memang kurang mampu.[69]

Kegiatan yang dilaksanakan pada hari Kartini sangat membawa berkah bagi masyarakat di Kabupaten Jember, karena banyak masyarakat yang terbantu dengan kebutuhan ekonomi yang sekarang serba mahal. Kedepannya diharapkan partai golkar dapat mengadakan kegiatan sosial bukan hanya pada hari kartini saja, melainkan hari-hari penting lainnya.

UNIVERSITAS ISLAM NEGERI
KIAI HAJI ACHMAD SIDDIQ
J E M B E R

[68] Nilam Wulandari, diwawancarai oleh Penulis, Jember, 20 Februari 2023.

[69] Maryani, diwawancarai oleh Penulis, Jember, 09 Maret 2023

d. Majlis Pengajian

Manusia secara hakikatnya merupakan makhluk Tuhan yang Individu, selain sebagai makhluk yang individu manusia juga dikatakan sebagai salah satu makhluk sosial yang bergantung pada manusia lainnya. Dalam kehidupan di muka bumi ini tidak ada satupun manusia yang hidup tanpa peranan dari manusia yang lainnya. Manusia di muka bumi ini saling membutuhkan satu sama lain jadi hubungan sosial antara manusia satu dan manusia yang lain harus berjalan baik dalam kehidupan sehari-hari. DPD Partai Golkar Jember untuk mengetahui karakteristik dari masyarakatnya yaitu menggunakan pendekatan melalui tokoh agama tokoh masyarakat dan beberapa orang yang berpengaruh di sekitar masyarakat Kabupaten Jember.

Sebagaimana dipaparkan oleh bapak Hasan Mustajab, selaku masyarakat Jember menyatakan bahwa:

> Dalam pelaksanaan pendidikan politik partai golkar mengajak tokoh agama dan masyarakat untuk mengadakan pengajian ataupun doa bersama selanjutnya masyarakat diberikan pemahaman terkait materi pendidikan politik agar kedepannya masyarakat cerdas dan pintar dalam berpolitik. Hal tersebut bagus untuk terus dilaksanakan setiap bulannya meski masih banyak masyarakat yang belum ikut berpartisipasi.[70]

DPD partai golkar di Kabupaten Jember memanfaatkan saya partai yang mempunyai fungsi berbeda, seperti dalam bidang kerohanian atau keagamaan seperti MDI (Majelis Dakwah Islamiah)

UNIVERSITAS ISLAM NEGERI
KIAI HAJI ACHMAD SIDDIQ
J E M B E R

[70] Hasan Mustajab, diwawancarai oleh penulis, Jember, 17 Mei 2023.

organisasi tersebut memiliki kegiatan rutinan setiap bulannya untuk dapat menyampaikan berbagai informasi politik yang disampaikan oleh ulama-ulama atau tokoh masyarakat sekitar. Dalam pelaksanaan kegiatan tersebut bertujuan untuk memberikan pemahaman kehidupan beragama yang baik dan bernegara yang baik kepada masyarakat.

Kegiatan keagamaan ini merupakan program dalam jangka panjang dimana dalam kegiatan tersebut ditunjukkan kepada masyarakat di Kabupaten Jember. Dengan adanya pendidikan keagamaan diharapkan menjadi sebuah perubahan yang di mana masyarakat akan memiliki tatanan tingkah laku individu maupun pada tatanan kehidupan sosial agar kedepannya menjadi lebih baik. Pendidikan keagamaan memiliki peranan yang sangat penting bagi masyarakat Jember baik secara formal maupun nonformal agar dapat menumbuhkan dasar baik jasmani dan rohani sehingga dapat menjalankan tugas sehari-harinya dengan baik.

Sebagaimana dipaparkan oleh bapak Edward Mas'ud Madjid, selaku wakil ketua bidang organisasi DPD Partai Golkar Jember menyatakan bahwa:

> Acara pengajian rutinan keagamaan untuk di sekretariat DPD partai golkar Jember mber dilakukan 1 bulan sekali dengan dihadiri oleh para pengurus, anggota atau kader golkar dan mengundang penceramah untuk memberikan pencerahan keislaman. Sedangkan untuk kegiatan keagamaan rutinan lainnya dilaksanakan di perkecamatan kegiatan tersebut dilaksanakan di sekitar masjid atau mushola sekitar yang selanjutnya kegiatan tersebut dapat berupa pembacaan surat

UNIVERSITAS ISLAM NEGERI
KIAI HAJI ACHMAD SIDDIQ
J E M B E R

Yasin, tahlil yang kemudian dilanjutkan dengan pemahaman pendidikan politik.[71]

DPD partai golkar di Kabupaten Jember sebagai salah satu partai terbesar di Indonesia mempunyai tugas penting yaitu untuk dapat menciptakan kader-kader yang berkompeten dan cerdas bukan hanya di bidang politik saja melainkan juga cerdas di bidang keagamaan.

2. Kendala-Kendala Dalam Pelaksanaan Pendidikan Politik Oleh DPD Partai Golkar Jember

Pendidikan politik dalam perspektif undang-undang nomor 2 tahun 2011 tentang partai politik memiliki tujuan untuk dapat menjalankan hak dan kewajiban sebagai warga negara yang mana didalamnya memiliki tujuan utama yaitu untuk mencerdaskan generasi milenial dan masyarakat dalam menghadapi permasalahan-permasalahan politik dengan cara yang baik dan benar serta dapat memberikan arahan kebaikan kepada masyarakat, berbangsa dan bernegara. Dalam hal tersebut pendidikan politik dapat memberi arahan kepada masyarakat di negara Indonesia agar hidup damai dan berdampingan dengan solidaritas dan saling menghargai pendapat orang lain.

Kegiatan pendidikan politik yang dilaksanakan oleh DPD partai golongan karya di Kabupaten Jember tidak bisa kita pungkiri bahwa ada saja hambatan-hambatan untuk mencapai terlaksananya proses kegiatan pendidikan politik tersebut. Dalam melaksanakan proses kegiatan

UNIVERSITAS ISLAM NEGERI
KIAI HAJI ACHMAD SIDDIQ
J E M B E R

[71] Edward Mas'ud Madjid, diwawancarai oleh penulis, Jember, 16 Januari 2023.

pendidikan politik partai DPD golkar mendapatkan hambatan dalam prosesnya yaitu dipaparkan bapak Aep Ganda Permana, selaku wakil ketua bidang Hukum dan HAM DPD Partai Golkar Jember menyatakan bahwa:

> Kendala dalam pelaksanaan pendidikan politik salah satunya masih banyak masyarakat tidak peduli dan acuh tidak acuh terhadap politik, dalam adanya hambatan tersebut DPD partai golkar harus memberikan arahan serta pemahaman mengenai pentingnya berpolitik, demokrasi, kewajiban bernegara dan lain sebagainya.[72]

Hal tersebut juga disampaikan oleh Uswatun Hasanah yang menyatakan bahwa pentingnya solidaritas dan tanggung jawab antara pengurus dan para kader untuk mewujudkan kerjasama yang baik bahwa:

> Pentingnya sikap solidaritas yang mana harus diterapkan sejak awal kepengurusan untuk kejayaan kader dan partai yang dapat menaungi masyarakat. Dengan adanya solidaritas yang tinggi dari kader dan masyarakat dalam mengenal politik maupun berpolitik untuk dapat menyukseskan semua kegiatan politik DPD partai golkar di Kabupaten Jember. Masyarakat tidak dapat dipungkiri memiliki rasa malas dalam berpolitik kecuali diiming-imingi dengan uang (apatis) jadi mereka tidak memiliki jiwa yang besar untuk berpolitik, padahal dalam kehidupan sehari-hari kita tidak dapat lepas dari politik.[73]

Karakteristik masyarakat yang beragam menjadi salah satu faktor dimana partai politik memiliki kewajiban dalam memberikan arahan yang sesuai dengan karakter dari setiap masyarakatnya untuk dapat memiliki pemikiran yang sejalan dengan berjalannya aturan yang ada di Indonesia. Oleh karena itu partai politik dituntut mampu berkontribusi dalam menyikapi setiap karakter dari masyarakatnya. Tidak dapat dipungkiri bahwa masyarakat masih berfikir bahwa dunia perpolitikan kejam karena

UNIVERSITAS ISLAM NEGERI
KIAI HAJI ACHMAD SIDDIQ
J E M B E R

[72] Aep Ganda Permana, diwawancari oleh penulis, Jember, 18 Februari 2023.
[73] Uswatun Hasanah , diwawancarai oleh Penulis, Jember, 20 Januari 2023.

para pejabat-pejabat tinggi di pemerintahan masih banyak yang korupsi uang rakyat. Seperti yang dipaparkan Maryani Selaku Masyarakat Jember:

> Kegiatan yang diadakan oleh partai golkar jember memang bagus, namun kami sebagai masyarakat awam kadang masih belum paham terkait apa yang disampaikan oleh pemateri ketika mereka memaparkan informasi, yang kami pahami hanya sekedar ikut-ikutan saja itupun kalau kami malas mengikuti kegiatan tersebut.[74]

Kendala dari masyarakat sendiri kadang memang masih belum memahami apa yang disampaikan pemateri terkait pentingnya perpolitikan bagi kehidupan sehari-hari. Masyarakat terkadang perlu adanya pendekatan yang lebih intens agar dapat memahami apa yang disampaikan oleh pemateri. Dalam kegiatan tersebut masyarakat belum dapat merasakan pentingnya memahami perpolitikan, karena yang mereka pedulikan di masa sekarang bukan tentang politik melainkan bagaimana cara mendapat uang untuk makan besok hari. Sebagaimana dipaparkan oleh Hasan Mustajab, selaku Masyarakat Jember :

> Kegiatan pendidikan politik yang kami ikut sering saja kami masih tidak paham apa yang disampaikan, pokoknya kita diajak kegiatan seminar atau lain sebagianya kami masih ikut-ikutan saja. Kegiatan yang dilaksanakan oleh partai pasti ada saja kendala, yang kami rasakan kadang kami masih kurang kesadaran dan partisipasi untuk kegiatan politik dikarenakan berbagai kegiatan pekerjaan yang kami harus lakukan setiap harinya, tapi setidaknya kami sebagai masyarakat kadang-kadang masih mau ikut apabila diajak dalam kegiatan yang dilaksanakan oleh partai.[75]

UNIVERSITAS ISLAM NEGERI
KIAI HAJI ACHMAD SIDDIQ
J E M B E R

[74] Maryani, diwawancarai oleh Penulis, Jember, 09 Maret 2023.
[75] Hasan Mustajab, diwawancarai oleh Penulis, Jember, 17 Mei 2023.

Kurangnya kepedulian dari masyarakat yang membuat kegiatan pendidikan partai politik terkadang tidak membawakan hasil, yang mana masyarakat bersifat sinis dan apatis mereka berpikir bahwa gerakan-gerakan ataupun ucapan mereka hanya untuk mengelabui masyarakat saja yang dianggap palsu yang membuat sulit dari partai politik untuk mengajak andil masyarakat dalam perpolitikan. Penjelasan dipaparkan oleh Riyanto Ardianysah selaku kader DPD Partai Golkar Jember menyatakan:

> Kendala dalam kegiatan tersebut yaitu banyaknya seruan dari masyarakat yang tidak peduli sama sekali terhadap politik, mereka berpikir bahwa di dalam politik banyak yang korupsi terhadap uang rakyat yang diambil oleh para pejabat, dengan adanya pemikiran tersebut partai Golkar harus bisa memberikan pemahaman ataupun arahan yang baik terkait berpolitik, berdemokrasi yang baik sebagai warga negara.[76]

Masyarakat memiliki berbagai sifat dan karakteristik yang menjadikan faktor partai politik untuk dituntut dapat memberikan arahan yang sesuai dengan karakter yang dimiliki setiap masing-masing masyarakat agar kegiatan tersebut dapat berjalan dengan lancar. Partai politik memiliki tugas untuk dapat berkontribusi dalam menyikapi berbagai sikap yang ada pada masyarakatnya. Selanjutnya pemaparan dari AEP Ganda Permana selaku wakil ketua bidang Hukum dan HAM DPD Partai Golkar Jember menyatakan bahwa:

> Dalam pelaksanaan kegiatan pendidikan politik tidak semaunya dianggarkan oleh pemerintah, karena anggaran yang didapat untuk program yang ada di partai itu tergantung jumlah kursi dari partai

[76] Riyanto Ardiyanah, Diwawancarai Oleh Penulis, Jember, 25 Januari 2023.

UNIVERSITAS ISLAM NEGERI
KIAI HAJI ACHMAD SIDDIQ
J E M B E R

> golkar yang ada di DPRD,yang mana uang yang diberikan tidak dapat mencukupi maka partai politik sendiri yang mengelolah keuangan dengan meminta uang seikhlasnya kepada pengurus.[77]

Dana anggaran merupakan hal paling penting dalam terwujudnya pelaksanaan kegiatan pendidikan politik, dalam hal tersebut partai golkar harus memiliki berbagai cara agar kegiatan pendidikan politik terus berjalan dengan mencari dana menggunakan berbagai metode manajemen keuangan, agar kedepannya dapat terwujudnya kegiatan secara lancar.

Partai politik yang tidak melaksanakan pendidikan politik tidak ada sanksi bagi partai politik yang tidak melaksanakan fungsi sebagai partai politik atau sanksi bagi partai politik. Tetapi, jika sebuah partai politik tidak mencantumkan atau tidak memuat pendidikan politik pada Anggaran Dasarnya (AD), maka atas pelanggaran tersebut dikenai sanksi administratif berupa penolakan pendaftaran Partai Politik sebagai badan hukum oleh Kementerian. Sebagaimana dipaparkan bapak Aep Ganda Permana, selaku wakil ketua bidang Hukum dan HAM DPD Partai Golkar Jember menyatakan bahwa:

UNIVERSITAS ISLAM NEGERI
KIAI HAJI ACHMAD SIDDIQ
J E M B E R

> Apabila partai politik tidak melaksanakan pendidikan politik tidak ada ketentuan sanksi Undang-undangnya, akan tetapi adanya sanksi pemecatan ketua partai dan penolakan pendaftaran Partai Politik sebagai badan hukum oleh Kementerian.[78]

Dari Hasil Wawancara dalam pelaksanaan pendidikan politik bahwa Kendala-kendala pendidikan politik yaitu: sikap malas, masyarakat yang datang masih belum paham terhadap esensi dari pendidikan politik,

---

[77] Aep Ganda Permana, diwawancari oleh Penulis, 18 Februari 2023.
[78] Aep Ganda Permana, diwawancari oleh Penulis, 19 Mei 2023.

kurang kepedulian masyarakat terhadap politik dan juga kurangnya anggaran dan biaya dalam pelaksanaan pendidikan politik.

3. Solusi Dari DPD Partai Golkar golkar Dalam Menghadapi Kendala-Kendala-Kendala Dalam Pelaksanaan Pendidikan Politik Di Kabupaten Jember

Dalam melaksanakan kegiatan pendidikan politik di Kabupaten Jember tidak dapat dipungkiri ada saja kendala-kendala maupun hambatan yang memang harus memiliki solusi agar kedepannya kegiatan pendidikan politik akan lebih baik daripada kegiatan sebelumnya. Dalam kegiatan pendidikan politik yang dilaksanakan oleh DPD partai golkar Jember terdapat beberapa kendala yang memang membutuhkan solusi.

Sebagaimana dipaparkan oleh Nilam Wulandari, selaku wakil ketua bidang Pemberdayaan Perempuan DPD partai golkar Jember menyatakan bahwa :

> Banyak masyarakat yang malas dalam ikut berpartisipasi pada kegiatan pendidikan politik yang diselenggarakan oleh DPD Partai di Kabupaten Jember, solusi dalam menghadapi kemalasan dari masyarakat yang memang kurang mau berpartisipasi sebaiknya memberi pengarahan secara pendekatan sosial dengan menumbuhkan pentingnya rasa tanggung jawab sebagai warga yang baik dengan memberikan pemahaman kepada masyarakat juga memiliki peranan penting untuk dapat memajukan negara yang demokrasi agar kedepannya lebih baik lagi.[79]

Setiap masyarakat membutuhkan bantuan dari masyarakat lain, sehingga masyarakat memiliki tanggung jawab untuk dapat menjaga keutuhan dan kemajuan negara dengan cara ikut berpartisipasi atas

[79] Nilam Wulandari, diwawancarai oleh Penulis, Jember, 20 Februari 2023.

UNIVERSITAS ISLAM NEGERI KIAI HAJI ACHMAD SIDDIQ JEMBER

berlangsungnya kegiatan pendidikan politik di Kabupaten Jember. Dengan adanya pendekatan sosial dari para pengurus terhadap masyarakat maka akan menjadi salah satu solusi kedepannya kegiatan pendidikan politik akan lebih baik dan dapat berjalan dengan lancar.

Selanjutnya dalam pelaksanaan pendidikan kendala yang ada yaitu masyarakat yang datang berpartisipasi dalam kegiatan pendidikan, akan tetapi kebanyakan masyarakat masih banyak yang tidak memahami terkait esensi dan materi yang disampaikan oleh narasumber, maka dari perlu adanya solusi agar kedepannya masyarakat dapat memahami informasi yang disampaikan oleh partai politik. Sebagaimana dipaparkan oleh bapak Aep Ganda Permana, selaku wakil ketua bidang Hukum dan HAM DPD Partai Golkar Jember menyatakan bahwa:

> Permasalahan yang memang sering terjadi ketika pelaksanaan kegiatan pendidikan politik masih banyak masyarakat yang tidak memahami apa yang disampaikan, maka dari itu solusi yang baik kedepannya pengurus akan membuat metode-metode penyampaian yang lebih efektif dan sesuai dengan apa yang dibutuhkan, agar kedepannya masyarakat dapat memahami apa yang disampaikan oleh partai politik.[80]

UNIVERSITAS ISLAM NEGERI
KIAI HAJI ACHMAD SIDDIQ
J E M B E R

Dengan adanya metode-metode penyampaian yang baru sesuai dengan berkembangnya dunia digital diharapkan nantinya masyarakat akan mampu memahami apa yang disampaikan dan ikut berpartisipasi dalam setiap kegiatan yang dilaksanakan oleh DPD partai golkar Jember, sehingga masyarakat kedepannya dapat dapat terbuka terhadap pemikiran politik yang dianggap buruk di lingkungan masyarakat. Kemudian kendala

[80] Aep Ganda Permana, diwawancari oleh penulis, Jember, 18 Februari 2023.

yang lain pada kegiatan pendidikan politik seperti yang disampaikan dipaparkan oleh bapak Edward Mas'ud Madjid, selaku wakil ketua bidang organisasi DPD Partai Golkar Jember menyatakan bahwa:

> Kendala yang sering terjadi pada kegiatan pendidikan politik kurangnya kepedulian masyarakat terhadap urusan politik karena beberapa masyarakat menganggap kegiatan yang dilaksanakan hanya memikirkan kalangan elit saja dan tidak memikirkan masyarakat, solusi dalam menghadapi kendala tersebut pengurus harus dapat memberikan pemahaman bahwa partai politik juga memikirkan permasalahan yang ada di masyarakat, partai DPD kedepannya akan memberikan konsultasi terhadap permasalahan yang ada di masyarakat.[81]

Selanjutnya, kendala yang utama sering terjadi dalam kegiatan pendidikan politik. Sebagaimana dipaparkan oleh Aep Ganda Permana, selaku wakil ketua bidang Hukum dan HAM DPD Partai Golkar Jember menyatakan bahwa:

> Kendala yang sangat berpengaruh terhadap kegiatan pendidikan politik yaitu kurangnya anggaran yang mencukupi sehingga kegiatan pendidikan politik terhambat, solusi untuk kedepannya diharapkan pemerintah dapat memberikan anggaran yang sesuai dengan program kerja yang disiapkan oleh partai politik agar ketika dilaksanakan pendidikan politik pengurus tidak bingung mencari tambahan dana untuk terlaksananya kegiatan pendidikan politik.[82]

UNIVERSITAS ISLAM NEGERI
KIAI HAJI ACHMAD SIDDIQ
J E M B E R

Partai politik yang tidak melaksanakan pendidikan politik belum ada peraturan yang mengatur tentang ada sanksi bagi partai politik yang tidak melaksanakan fungsi sebagai partai politik atau sanksi bagi partai politik. Namun adanya sanksi pemecatan ketua partai dan penolakan pendaftaran partai politik pada badan hukum oleh Kementerian.

[81] Edward Mas'ud Madjid, diwawancarai oleh penulis, Jember, 16 Januari 2023.
[82] Aep Ganda Permana, diwawancari oleh penulis, Jember, 18 Februari 2023.

Seharusnya pemerintah atau lembaga pembuat Undang-undang membuat ketentuan peraturan perundang-undangan yang mengatur terkait sanksi bagi partai politik yang tidak melaksanakan pendidikan politik.

Dengan demikian, diharapkan kedepannya kegiatan pendidikan politik yang dilaksanakan oleh DPD partai golkar Jember dapat berjalan dengan lancar dan memberikan pemahaman kepada masyarakat agar memberikan ruang berpikir masyarakat dalam melakukan suatu tindakan untuk kehidupan selanjutnya.

C. Pembahasan Temuan

Dari hasil penelitian serta penyajian data diatas maka pada bagian ini akan membahas mengenai temuan dari sebuah penelitian.

1. Program Pendidikan Politik DPD Partai Golkar Jember

Menurut Ruslan pendidikan politik adalah suatu upaya-upaya yang dilakukan oleh berbagia lembaga-lembaga pendidikan yang ada di negara Indonesia, lembaga tersebut bersifat formal maupun lembaga yang non-formal, yang mana memiliki tujuan untuk dapat menumbuhkan dan membentuk diri pada kepribadian politik masyarakat yang sesuai dengan kultur politik yang bergerak pada lembaga-lembaga tersebut, kemudian dengan adanya hal tersebut dapat diharapkan masyarakat sadar dan mampu ikut berpartisipasi dalam persoalan-persoalan umum yang terjadi di masyarakat untuk kedepannya mengantarkan pada suatu perubahan yang lebih baik daripada sebelumnya.[83] Pendidikan politik yang dilakukan oleh

UNIVERSITAS ISLAM NEGERI
KIAI HAJI ACHMAD SIDDIQ
J E M B E R

[83] Eko Handoyo dan Puji Lestari, Pendidikan politik,...11-12.

DPD partai golkar memiliki peranan penting dalam membentuk kualitas pribadi yang sadar akan akan hak dan kewajibannya di dunia perpolitikan dalam berpartisipasi pada kegiatan pendidikan politik tersebut. Relasi yang harus dimiliki masyarakat terhadap partisipasinya dalam kegiatan pendidikan politik akan memunculkan individu dari masyarakat tersebut untuk dapat menumbuhkan jiwa-jiwa yang bertanggung jawab secara aktif untuk dapat mengikuti perkembangan zaman di dunia perpolitikan yang tidak lepas dalam kehidupan sehari-hari.

Dalam kegiatan pendidikan politik yang ditegaskan dalam Peraturan Menteri Dalam Negeri Nomor 36 Tahun 2010 tentang Pedoman Fasilitasi Penyelenggaraan Pendidikan pada pasal 2 sudah dijelaskan bahwa kegiatan pendidikan tersebut memang harus dapat berjalan sesuai dengan ketentuan UU yang berlaku, karena pemerintah telah memberikan kemudahan dalam penyelenggaraan pendidikan politik.[84]

Pendidikan politik yang dilaksanakan oleh Dewan Perwakilan Daerah di Kabupaten Jember diharapkan membuat masyarakat akan sadar terhadap rasa tanggung jawabnya sebagai warga negara untuk dapat menjalankan hak dan kewajibannya untuk sama-sama mewujudkan demokrasi Indonesia kedepannya lebih baik. Dengan adanya pendidikan dapat menjadikan dari setiap individu-individu agar cerdas dan bertanggung jawab dalam menyikapi perpolitikan yang ada pada zaman sekarang. Pendidikan politik tersebut penting diberikan kepada segala

UNIVERSITAS ISLAM NEGERI
KIAI HAJI ACHMAD SIDDIQ
J E M B E R

[84] UU PERMEN No. 36 Tahun 2010 Tentang Pedoman Fasilitasi Penyelenggaraan Pendidikan Politik, pasal 1 ayat (4).

lapisan masyarakat dikarenakan pendidikan tersebut ditujukan untuk dapat membentuk kesadaran terhadap individu-individu untuk dapat memberikan aspirasi yang bijak berupa masukan maupun kritikan terhadap pemerintah maupun negara. Pada UU Nomor 2 tahun 2011 tentang Partai Politik juga sudah dijelaskan secara jelas pada pasal 1 ayat 4 bahwa pendidikan politik merupakan kegiatan yang menjadi hak bagi masyarakat dan juga kewajiban bagi partai politik untuk menyelenggarakan kegiatan tersebut agar kedepannya pemerintah dan masyarakat dapat berkerja sama untuk membangun negara yang sejahtera.[85]

Menurut pendapat Kartono juga ada 2 tujuan dari adanya pendidikan politik yaitu yang pertama untuk dapat membuat rakyat (individu, klien, anak didik, dan warga masyarakat) mampu memulihkan atas situasi sosial politik yang penuh dengan problematika, memiliki keberanian untuk dapat memberikan kritik dan saran yang dapat membangun terhadap kondisi masyarakat yang masih kurang stabil ataupun tidak mantap, aktivitas yang diandalkan pada kegiatan proses demokrasi yang sejati dan untuk dapat memperjuangkan atas kegiatan yang berdasarkan ideologi pancasila khususnya yang mana memiliki kolaborasi dengan kesejahteraan dan keamanan bagi kehidupan bersama dalam kehidupan bermasyarakat dan yang kedua untuk dapat memperhatikan akan peranan insani dari setiap individu sebagai warga negara untuk dapat mengembangkan kemampuan dan bakat yang dimiliki seperti wawasan, sikap, pengetahuan,

UNIVERSITAS ISLAM NEGERI
KIAI HAJI ACHMAD SIDDIQ
J E M B E R

[85] UU No. 2 Tahun 2011 Tentang Partai Politik, pasal 1 Ayat (4).

keterampilan dan lain sebagainya, dengan adanya peranan insani tersebut diharapkan masyarakat akal ikut aktif berpartisipasi dalam proses mewujudkan politik demi pembangunan bangsa dan negara.[86] Dapat kita sadari bahwa pelaksanaan pendidikan politik sangat memiliki peranan penting untuk dapat mencerdaskan masyarakat yang berkualitas dan berintegritas. Adanya program pendidikan yang dilaksanakan oleh DPD partai golkar di Kabupaten Jember kedepannya akan memberikan pengetahuan terhadap politik dan juga akan membuat masyarakat akan sadar terhadap hak dan tanggung jawabnya sebagai warga negara.

a. Konsolidasi Organisasi

Pendidikan politik pada konsolidasi organisasi ini dapat dikaitkan dengan aturan Undang-Undang Nomor 2 Tahun 2011 pada pasal 11 ayat (1) huruf (a) tentang partai politik yang menjelaskan bahwa partai politik diwajibkan untuk dapat mewujudkan fungsinya secara konstitusional dengan melaksanakan pendidikan politik kepada para kader dan anggota partai politik dan juga masyarakat luas.[87] Partai golkar di Kabupaten Jember melakukan kegiatan ini yang bertujuan untuk dapat menata struktur kepengurusan dan dan kadernya agar dapat memiliki kekuatan integrasi yang kuat dalam mewujudkan program-program kerja yang kedepanya akan dapat disalurkan kepada masyarakat.

UNIVERSITAS ISLAM NEGERI
KIAI HAJI ACHMAD SIDDIQ
J E M B E R

[86] Handoyo dan Lestari, *Pendidikan Politik*, 15-16.
[87] UU No. 2 Tahun 2011 Tentang Partai Politik, pasal 11 Ayat (1)

Konsolidasi dilaksanakan bertujuan agar nanti kedepannya partai politik dapat menyerap aspirasi masyarakat dalam kebijakan publik dan juga untuk dapat memperkuat ideologi, organisasi, kader, program, sumber daya partai dan juga dapat mendorong untuk menambah ilmu pengetahuan dan teknologi yang mana semakin tahun semakin maju. Penguatan konsolidasi dalam setiap partai diharapkan menjadi wujud ataupun solusi untuk mencapai sebuah kemakmuran dan keadilan bagi masyarakat Indonesia.

Adanya konsolidasi diharapkan para pengurus, kader dan masyarakat kedepannya bisa saling bekerjasama untuk dapat membangun negara yang sejahtera. Konsolidasi ini diadakan juga untuk dapat mengatur sistem perpolitikan yang terkadang masih harus ada penerapannya pada masyarakat bukan hanya sekedar program saja yang ada melainkan implementasi pada masyarakat sangat di harapakan dari berbagai pihak untuk kemakmuran negara dan masyarakat.

UNIVERSITAS ISLAM NEGERI
KIAI HAJI ACHMAD SIDDIQ
J E M B E R

b. Karakterdes

Partai politik menurut UU Nomor 2 Tahun 2011 Tentang Partai Politik pada pasal 1 ayat 1 dijelaskan bahwa merupakan sebuah organisasi yang bersifat nasional dengan adanya sekelompok warga negara Indonesia yang mana secara sukarela atas kesamaan kehendak untuk dapat memperjuangkan dan juga membela berbagai kepentingan anggota, masyarakat bangsa dan negara, serta memelihara keutuhan

NKRI berdasarkan UUD 1945.[88] Dalam pemaparan tersebut pendidikan yang disalurkan kepada generasi muda untuk mendapatkan pelatihan dan juga sosialisasi politik yang kedepannya dapat mencetak generasi-generasi milenial yang dapat mewujudkan cita-cita pada masa yang akan datang. Adanya kegiatan karakterdes memiliki tujuan untuk menciptakan generasi yang profesional, kuat, militan dan tangguh dalam menghadapi berbagai persoalan yang ada di negara.

Pada salah satu kegiatan pendidikan politik Karakterdes adalah adanya Talk Show Anti Money Perspektif Pemilih Pemula terhadap Pemilu 2024, negara Indonesia merupakan salah satu negara demokrasi terbesar ketiga setelah India dan Amerika yang mana harus mengimplementasikan pemilihan yang bersih tanpa harus adanya politik uang di negara kita yang mana sudah turun-temurun dari pemerintahan sebelumnya yang memang harus dibenahi dari sejak sekarang ini. Hal serupa juga disampaikan oleh Muhammad Noor Harisudin bahwa politik uang merupakan upaya untuk mempengaruhi orang lain dengan cara menggunakan imbalan materi, atau yang dapat diartikan jual beli suara pada proses politik dan kekuasaan dan tindakan membagi-bagi uang baik milik pribadi atau partai untuk mempengaruhi suara pemilih, maka dari itu pemilu 2024 tidak akan

UNIVERSITAS ISLAM NEGERI
KIAI HAJI ACHMAD SIDDIQ
J E M B E R

[88] UU Nomor 2 Tahun 2011 Tentang Partai Politik, pasal 1 ayat (1)

bersih dari politik uang jika kita tidak ikut serta melakukan perubahan itu sendiri.[89]

Adanya program pendidikan karakterdes memiliki keterkaitan teori yang dimiliki oleh Miriam Budiardjo yaitu sebagai sarana sosialisasi politik yang mana dalam sosialisasi tersebut berjalan melalui orang dalam masyarakat tertentu untuk dapat belajar mengenai terhadap sistem politik.[90] Padahal ini sosialisasi berupa talk show tentang money politik bagi pemilih pemula yang mana dengan penerapan kegiatan tersebut diharapkan pemilih pemula dalam pemilihan umum di negara Indonesia yang akan diadakan pada tahun 2024 diharapkan bagi para pemula agar dapat mewujudkan demokrasi yang bersih. Pemilihan umum di Indonesia yang merupakan aktivitas yang mana dilaksanakan 5 tahun sekali tersebut kedepannya dapat dijadikan sebagai pemilihan umum yang jujur agar demokrasi di Indonesia kedepannya lebih baik. Penerapan pemilu diharapkan menggunakan asas langsung universal, leluasa, rahasia serta adil tanpa adanya praktik politik uang baik masyarakatnya maupun para pemimpinnya.

UNIVERSITAS ISLAM NEGERI
KIAI HAJI ACHMAD SIDDIQ
J E M B E R

[89] " Guru Besar Universitas Islam Negeri Kiai Haji Achmad Siddiq Jember sebut Politik Uang akan warnai Pemilu 2024," Ti Barita Online, Maret 13 , 2023, http://jember.times.co.id/news/berita/luhurdq4Y6o/Guru-Besar-UIN-KHAS-Jember-Sebut-Politik-Uang-akan-Warnai-Pemilu-2024.

[90] Budiardjo, Dasar-dasar ilmu politik,407.

c. Pendidikan Politik Perempuan

Pendidikan politik seperti yang dikatakan oleh Rochayat Harun dan Sumarno dalam pelaksanaan sistem negara memiliki tujuan untuk mempersiapkan generasi penerus bangsa sebagia penerima pelanjut sistem nilai (sistem politik, pola keyakinan, sistem budaya).[91] Dalam hal ini perempuan juga merupakan salah satu generasi penerus bangsa dimana Negara Indonesia sebagai negara demokrasi dimana kehadiran politik adalah salah satu keniscayaan yang mana diharapkan dapat menjadi aspirasi dari masyarakat, penyeimbang kekuasaan politik serta sebagai salah satu saran pengkritik dan kontrol terhadap pemerintah yang berkuasa. Salah satu pendukung dari demokrasi yang potensial adalah kaum perempuan dalam ranah perpolitikan di negara Indonesia. Partai politik golkar di Kabupaten Jember dalam dunia pendidikan politik harus memiliki arahan yang jelas untuk dapat menunjukkan kemampuan kekuatan kaum perempuan dalam menunjukkan jati dirinya pada ranah politik. Adanya pendidikan politik perempuan bertujuan untuk dapat membebaskan perempuan dari ketidaksetaraan perempuan yang masih sering dianggap remeh oleh para kaum laki-laki.

UNIVERSITAS ISLAM NEGERI
KIAI HAJI ACHMAD SIDDIQ
J E M B E R

Walaupun pada masa sekarang sudah mulai banyak perempuan yang bermunculan pada ranah politik, akan tetapi realita yang ada di lapangan belum begitu besar pengaruhnya dalam memperjuangkan

[91] Anggara, *Sistem Politik Di Indonesia*, 101.

aspirasi dari masyarakat. Politisi perempuan sangat diharapkan dapat berkiprah untuk memberikan sebagai penyeimbang dan warna dalam politik yang terus berjalan, akan tetapi karena kurangnya pengalaman, faktor sosial dan budaya, dan pendidikan mengakibatkan perempuan masih minim dalam kancah partai politik. Dalam hal ini partai politik khususnya DPD golkar di Kabupaten Jember dapat memberikan dalam peningkatan peranan politik perempuan untuk dapat mengembangkan demokrasi dan juga dapat memberikan pemahaman yang cerdas bahwa perempuan juga mampu bergulat dalam ranah politik.

Berdasarkan beberapa kegiatan pendidikan politik perempuan di DPD partai golkar Kabupaten Jember, dapat diketahui keterkaitan berdasarkan Undang-undang Republik Indonesia Nomor 2 Tahun 2011 pasal 29 ayat 1 (a)[92] bahwa dalam pelaksanaan kaderisasi secara demokratis rendahnya keikutsertaan keterwakilan perempuan pada partai politik sedikit banyaknya berhubungan terhadap berbagai isu kebijakan terkait kesetaraan gender menurut realita di lapangan partisipasi perempuan di partai golkar masih di bawah 30%. Dalam hal tersebut partai golkar tetap melakukan penguatan kadar perempuan untuk dapat meningkatkan partisipasi politik perempuan agar kedepannya dapat terwujud kesejahteraan yang peradilan gender.

UNIVERSITAS ISLAM NEGERI
KIAI HAJI ACHMAD SIDDIQ
J E M B E R

[92] UU Nomor 2 Tahun 2011 Tentang Partai Politik, pasal 29 ayat 1 huruf a.

d. Majelis Pengajian

Pada AD/ART Partai Golkar Dalam Pasal 37 Ayat (4) yang menjelaskan terkait organisasi yang didirikan oleh Partai GOLKAR, yaitu:

1) Satuan Karya Ulama Indonesia (Satkar Ulama)
2) Majelis Dakwah Islamiah
3) Angkatan Muda Pembaharuan Indonesia
4) Pengajian Al-Hidayah
5) Himpunan Wanita Karya (HWK)[93]

Dalam program yang dilaksanakan oleh partai golkar yaitu sesuai dengan AD/ART yang mana pengajian majlis tersebut dilaksanakan dalam setiap bulannya dalam rangka menyambung tali persaudaran dan juga meningkatkan keimanan dan Ketaqwaan kepada Allah SWT. Setelah dilakukan pengajian maka pengurus atau tokoh agama memberikan sedikit pendidikan politik berupa informasi yang berkaitan dengan pentingnya perpolitikan dan keikutsertaan masyarakat dalam berpartisipasi secara sadar akan hak dan kewajibannya sebagai masyarakat Indonesia.

UNIVERSITAS ISLAM NEGERI
KIAI HAJI ACHMAD SIDDIQ
J E M B E R

Berdasarkan dari beberapa program pendidikan yang dilaksanakan oleh DPD partai golkar di Kabupaten Jember, dapat diketahui keterkaitan dengan teori partai politik dan pendidikan politik yaitu dijelaskan definisi dari teori partai politik yang mana dipaparkan

[93] Anggaran Dasar dan Anggaran Rumah Tangga Keputusan Musyawarah Nasional X Partai Golongan Karya Tahun 2019 Nomor VIII/MUNAS-X/GOLKAR/2019, pasal 37 ayat (4).

berdasarkan Undang-undang Republik Indonesia Nomor 2 Tahun 2011 Pasal 1 Ayat 1, [94] dalam hal ini partai politik adalah sekelompok warga negara yang memiliki kepentingan bersama untuk dapat membela kepentingan anggota dan warga negara. Dalam kepentingan tersebut setiap warga negara memiliki hak untuk mendapatkan pendidikan politik yang diselenggarakan oleh partai politik di Indonesia. Berdasarkan realita dari hasil temuan di lapangan, bahwasanya Partai Golkar Jember telah melaksanakan program-program kegiatan pendidikan politik. Dalam hal ini masyarakat berhak mendapatkan pendidikan politik yang bersifat transparan agar masyarakat dapat memiliki kepercayaan terhadap lembaga-lembaga misalnya lembaga partai politik dan lain sebagainya. Urgensi dari adanya pendidikan politik untuk dapat mencerdaskan masyarakat dapat memberikan hak-haknya dan juga masyarakat nantinya dapat merasakan demokrasi yang baik dengan mengikuti pemilu sebagai partisipan yang baik.

2. Kendala-Kendala Dalam Pelaksanaan Pendidikan Politik Oleh DPD Partai Golkar Jember

UNIVERSITAS ISLAM NEGERI
KIAI HAJI ACHMAD SIDDIQ
J E M B E R

Pelaksanaan pendidikan politik yang dilakukan oleh DPD partai golkar Jember sudah berperan walaupun belum maksimal, dikarenakan dalam kegiatan tersebut terdapat berbagai kendala yang harus dihadapi jika dikaitkan dengan teori dari Kartini Kartono, terdapat berbagai kendala dalam pelaksanaanya baik untuk pengurus, kader, dan masyarakatnya.

[94] UU Nomor 2 Tahun 2011 Tentang Partai Politik, pasal 1 ayat (1).

Dalam hal ini yang membuat kegiatan pendidikan politik tidak maksimal dalam pelaksanaanya.

Kendala-kendala dalam pelaksanaan pendidikan politik yaitu seperti masyarakat malas untuk ikut berpartisipasi dalam kegiatan tersebut karena mereka menganggap apa yang mereka katakan semuanya adalah palsu atau kebohongan semata-mata hanya untuk kepentingan sendiri. Selanjutnya merasa bahwa dalam kegiatan tersebut mereka tidak memahami tupoksi-tupoksi yang disampaikan oleh pemateri, kurang tanggung jawab dari masyarakat yang kadang tidak mengerti terhadap tanggung jawabnya untuk menjalankan hak dan kewajibannya, kurangnya kesadaran dalam berpolitik dan juga yang terakhir kurangnya dana dalam pelaksanaan kegiatan tersebut.

3. Solusi dari DPD partai golkar dalam menghadapi kendala- kendala dalam pelaksanaan pendidikan politik di Kabupaten Jember

Kendala yang terjadi dalam setiap kegiatan pendidikan politik yang dilaksanakan oleh DPD partai golkar untuk evaluasi kedepannya harus mempunyai solusi dalam mengatasinya agar dalam kegiatan yang selanjutnya dapat meminimalisir terjadinya berbagai kendala yang ada dan kedepannya memiliki solusi yang dapat diterapkan yaitu :

a. Masyarakat diberi pengarahan oleh DPD partai golkar melalui pendekatan sosial dengan menumbuhkan rasa tanggung jawabnya sebagai warga negara seperti yang dipaparkan oleh teori dari Hermann Giesecke mengenai pendidikan politik dimana visi misi

UNIVERSITAS ISLAM NEGERI
KIAI HAJI ACHMAD SIDDIQ
J E M B E R

kemasyarakatan akan menentukan arah yang dituju oleh pendidikan politik, yang tugasnya sebagai fokus pembahasan masyarakat untuk dapat memberikan pengarahan yang jelas dan rinci kepada masyarakat.[95]

b. Solusi dalam menghadapi masyarakat yang belum paham terkait apa yang disampaikan maka partai politik kedepannya harus membuat metode-metode yang baru dalam penyampaian materi sesuai dengan kebutuhan masyarakat.

c. DPD partai golkar harus memiliki aksi sosial untuk dapat memberikan ruang bicara dan konsultasi masyarakat terhadap keresahan mereka terhadap politik kemudian memberikan tidaktik demokratis untuk menumbuhkan kesadaran masyarakat yang kurang peduli terhadap kegiatan pendidikan politik.

d. Dalam setiap kegiatan pasti ada saja kendala dalam anggaran dan dana, maka dari itu sebaiknya kedepannya pemerintah memberikan dana sesuai dengan program kerja yang ada pada partai politik agar kedepanya kegiatan pendidikan politik dapat berjalan dengan lancar.

UNIVERSITAS ISLAM NEGERI
KIAI HAJI ACHMAD SIDDIQ
J E M B E R

Seharusnya pemerintah atau lembaga pembuat Undang-undang membuat ketentuan peraturan perundang-undangan yang mengatur terkait sanksi bagi partai politik yang tidak melaksanakan pendidikan politik.

Dengan adanya berbagai solusi yang diharapkan, DPD partai golkar di Kabupaten Jember dan masyarakatnya agar dapat bekerja sama

[95] Kartono, *Pendidikan Politik Sebagai Bagian Dari Pendidikan Orang Dewasa*, 96.

untuk ikut berpartisipasi dalam mensejahterakan negara yang demokrasi ini sesuai dengan peraturan perundang-undangan yang sudah ditetapkan.

Dengan demikian dapat disimpulkan bahwa DPD Partai Golkar di Kabupaten Jember sudah mengimplementasikan peranannya dalam melaksanakan kegiatan pendidikan politik sesuai dengan ketentuan UU Nomor 2 tahun 2011 tentang partai politik. Dalam hal tersebut Partai Golkar telah melaksanakan kewajiban dan tanggung jawabnya dalam memberikan hak pendidikan politik kepada masyarakat di Kabupaten Jember, meskipun dalam pelaksanaan pendidikan politik di lapangan masih saja ada berbagai kendala-kendala yang harus dihadapi dalam pelaksanaan pendidikan politik.

UNIVERSITAS ISLAM NEGERI
KIAI HAJI ACHMAD SIDDIQ
J E M B E R

BAB V

PENUTUP

A. Kesimpulan

Berdasarkan hasil penelitian pembahasan tentang peran DPD partai golkar di Kabupaten Jember dalam pelaksanaan pendidikan politik berdasarkan ketentuan UU Nomor 2 Tahun 2011 Tentang Partai Politik dengan hasil temuan yaitu:

1. Pendidikan politik Dewan Perwakilan Daerah Kabupaten Jember dilaksanakan untuk kepentingan masyarakat dan kader partai sesuai dengan teori yang ada dalam partai politik yaitu dengan diadakannya berbagai kegiatan seperti adanya konsolidasi organisasi yang didalamnya bertujuan untuk menguatkan fungsional dari kepengurusan dan kader untuk kedepannya dapat membawa masyarakat kedepannya lebih baik, KARAKTERDES untuk membawa masyarakat agar paham dengan hak dan kewajibannya serta juga pengembangan bakat minat dari masyarakat, Pendidikan kader perempuan bisa ikut berpartisipasi dalam politik karena perempuan juga mempunyai jatah 30% keterwakilannya dalam negara dan juga majlis Pengajian rohaniah agar kehidupan tetap sesuai dengan ajaran-ajaran syariat.

   Pendidikan politik yang dilakukan oleh DPD partai golkar Jember memiliki tujuan untuk dapat mencerdaskan masyarakat dan juga untuk dapat menyelesaikan permasalahan ataupun kegelisahan masyarakat yang kurang paham terhadap pentingnya berpartisipasi dalam politik. Kegiatan

UNIVERSITAS ISLAM NEGERI
KIAI HAJI ACHMAD SIDDIQ
J E M B E R

pendidikan politik dilakukan sesuai dengan panduan yang sudah direncanakan dimulai dari tujuan umum, tujuan khusus, pokok pembahasan dan lain sebagainya yang diharapkan masyarakat bisa ikut berpartisipasi sesuai norma-norma hukum dan mengajak masyarakat untuk saling tolong menolong serta menghargai pendapat orang lain.

2. Kegiatan dalam pelaksanaan pendidikan politik tidak dapat dipungkiri akan selalu berjalan sesuai dengan rencana, akan tetapi ada saja kendala-kendala dalam pelaksanaannya yaitu:
   a. Sebagian masyarakat malas dalam mengikuti kegiatan partai politik dan juga malas berpartisipasi dalam partai politik yang mengakibatkan akan berdampak pada perpolitikan indonesia yang mana masyarakatnya tidak mau ikut campur dalam pelaksanaan kegiatan pendidikan politik.
   b. Masyarakat yang hadir, kemudian mengikuti kegiatan pendidikan politik, akan tetapi masyarakat masih tidak mengerti mengenai tujuan dari pendidikan politik yang disampaikan oleh narasumber.
   c. Masyarakat masih kurang peduli dengan berbagai problematika yang ada di politik sehingga mereka enggan mengikuti program yang diadakan oleh partai politik karena mereka menganggap politik hanya sebuah organisasi yang memikirkan urusan sendiri dan tidak mementingkan masyarakat.

UNIVERSITAS ISLAM NEGERI
KIAI HAJI ACHMAD SIDDIQ
J E M B E R

d. Anggaran dan biaya, kurangnya dana karena banyaknya program kegiatan partai politik yang harus dijalankan sehingga menghambat jalannya kegiatan partai politik.

3. Solusi dari menghadapi kendala tersebut yaitu pendekatan sosial, memberikan metode-metode terbaru dalam penyampaian materi seperti penyampaian materi kemudian diskusi antara masyarakat dan pengurus, memberikan konsultasi permasalahan dan ruang bicara, dan juga pemerintah memberikan dana sesuai dengan program kerja.

B. Saran-saran

Berdasarkan hasil peneliti yang dilakukan oleh peneliti di Dewan Pemimpin Daerah di Kabupaten Jember berikut saran yang dapat peneliti rekomendasikan:

1. DPD Partai Golkar

   a. Pengurus partai politik kedepannya diharapkan memberikan contoh yang baik seperti dapat bertanggung jawab, jujur dan adil kepada masyarakat sebelum mengadakan program pendidikan politik sehingga menghapus pikiran buruk dunia perpolitikan yang sebelumnya melekat pada masyarakat dan generasi-generasi muda.

   b. Pendidikan politik yang diselenggarakan oleh pengurus sebaiknya menggunakan metode pendidikan yang kekinian dengan memanfaatkan teknologi digital yang semakin canggih sehingga mudah diterima oleh kalangan masyarakat.

UNIVERSITAS ISLAM NEGERI
KIAI HAJI ACHMAD SIDDIQ
J E M B E R

c. Sebaiknya perkaderan pada DPD partai golkar harus ada pembaharuan kepengurusan dalam jangka pendek, untuk memberikan kesempatan kepada para generasi muda untuk menjawab tantangan zaman dan membawa partai kedepannya lebih baik dan diharapkan kedepannya pengurus dapat memberikan pendidikan politik yang maksimal bagi kalangan masyarakat.

2. Bagi Peneliti Selanjutnya

a. Peneliti memberikan saran agar penelitian ini dapat dilanjutkan untuk peneliti selanjutnya dengan menggunakan teori yang berbeda agar analisa yang didapat lebih baik dan terus berkembang lebih pesat. Selanjutnya dapat meneliti objek partai lain agar dapat mengetahui bagaimana partai lain dalam memberikan pelaksanaan pendidikan politik bagi masyarakat.

b. Diharapkan peneliti selanjutnya dapat melakukan penelitian dalam bentuk kritik yang lebih baik dari peneliti sebelumnya.

3. Bagi Masyarakat

Disarankan kepada masyarakat sadar dalam mengikuti kegiatan-kegiatan politik yang dilaksanakan oleh partai politik agar dapat mendapatkan informasi terkini tentang perkembangan perpolitikan negara.

UNIVERSITAS ISLAM NEGERI
KIAI HAJI ACHMAD SIDDIQ
J E M B E R

DAFTAR PUSTAKA

Buku

Anggara, *Sahya. Sistem Politik Di Indonesia*. Bandung: CV. Pustaka Setia, 2013.

Bachtiar, *Metode Penelitian Hukum*. Tangerang Selatan : UNPAM Press, 2018.

Budiardjo, Miriam. *Dasar-Dasar Ilmu Politik*. Jakarta: PT Gramedia Pustaka Utama, 2008.

Buku Materi Program Kerja dan Rekomendasi Rapat Kerja Daerah Partai Golkar Kabupaten Jaember 2022,7.

Handoyo, Eko dan Puji Lestari. *Pendidikan Politik*. Yogyakarta: Pohon Cahaya, 2017.

Koentjaraningrat. *Metode-metode Penelitian Masyarakat*. Jakarta: Gramedia,1898.
Huda, Uu Nurul. Hukum Partai Politik Dan Pemilu Indonesia. Bandung: Fokusmedia, 2018

Meri Vita Zulfa Faizatin dan Poppy Chafifah, *Statika Daerah Kabupaten Jember, November*, 2022.

Moleong, Lexy. *Metode Penelitian Kualitatif*. Bandung: PT. Remaja Rosdakarya, 2013

Muhammad, Kadir. *Hukum dan Penelitian Hukum*. 134.

Sugiono. *Metode Penelitian Kuantitatif dan Kualitatif* . Bandung: CV Alfabeta, 2016.

Sumanto, Djoko dan Amelia Haryanti. *Pendidikan Politik*. Tangerang Selatan:Unpam, 2021.

Surbakti, Ramlan. *Memahami Ilmu politik*. Jakarta: PT Grasindo, 2010.

Tim Penyusun. *Pedoman Penulisan Karya Ilmiah* . Jember : Universitas Islam Negeri Kiai Haji Achmad Siddiq Jember Press, 2022.

JURNAL

Pasaribu. “ Peran Partai Politik dalam Melaksanakan Pendidikan Politik.” *Jurnal Ilmu Pemerintah dan Sosial Politik* 1, no. 5 (2017) : 57. https://doi:10.31289/jppuma.v5i1.1125.

UNIVERSITAS ISLAM NEGERI
KIAI HAJI ACHMAD SIDDIQ
J E M B E R

Nurdiyansah. "Implementasi Pendidikan Politik Bagi Warga Negara dalam Rangka Mewujudkan Demokratisasi Di Indonesia." *Jurnal Bhineka Tunggal Ika* 1, no. 2 (Mei 2015) : 55. https://doi.org/10.36706/jbti.v2i1.4560.

Nambo dan Puluhulawa. "Memahami Tentang Beberapa Konsep Politik (Suatu Telaah dari Sistem Politik)." *Jurnal Politik* 2, no. 2 (April-Juni 2005) : 262. https://doi.org/10.29313/mimbar/.v21i2.177.

Ramadhanti. "Partai Politik dan Demokrasi." *Jurnal Demokrasi dan Otonomi Daerah 3*, no. 16 (September 2021) : 251. https://doi:10.33373/jtp.v2i1.1242.

Sitepu. "Peranan Partai Politik dalam Memberikan Pendidikan Politik yang Berkarakter terhadap Masyarakat." *Jurnal Ilmiah Research Sains* 2, no. 2 (Januari 2016) : 5. https://doi.org/10.29103/jimfh.v4i3.6617.

Ihsan. "Peran Partai Golkar Dalam Melaksanakan Pendidikan Politik Bagi Masyarakat Kabupaten Bone Menurut Undang-Undang Nomor 2 Tahun 2011 Tentang Partai Politik (Studi Dewan Pemimpin Daerah Kabupaten Bone)." *Jurnal Al-Dustur*,Vol. 1, no. 1(Desember 2008), 52. https://doi.org/10.30863/jad.v1i1.349.

SKRIPSI

Hafizd, Muhammad. "Pendidikan Politik Oleh Dewan Pemimpin Daerah II Partai Golkar Muba Pada Masyarakat Kecamatan Sekayu Kabupaten Musi Banyuasin Tahun 2019." Skripsi, UIN Raden Fatah, 2020.

Daud, Daffa Muhammad. "Partai Politik Dan Pendidikan Politik Studi Atas Program Pendidikan Politik Partai Golongan Karya Kota Tangerang Selatan." Skripsi, UIN Syarif Hidayatullah, 2019.

Hutagalung, Chindy Astria Octaviana. "Peran Partai Golkar Dalam Meningkatkan Kesadaran Politik Masyarakat Berdasarkan Ketentuan Pasal 10 Peraturan Pemerintah Nomor 83 Tahun 2012." Skripsi, Universitas Negeri Semarang, 2017.

Ibad, Irsayadul. "Peranan Partai Politik Dalam Melaksanakan Pendidikan Politik (Studi Pada Partai Golkar Kabupaten Bengkalis*)*."Skripsi, Universitas Islam Riau, 2020.

Ma'mun, Ahmad. " Pandangan Partai Politik Terhadap Kiai (Studi Kasus Keterlibatan Kiai Pada Pilkada Jember 2020)."Skripsi, Universitas Islam Negeri Kiai Haji Achmad Siddiq Jember, 2022.

UNIVERSITAS ISLAM NEGERI
KIAI HAJI ACHMAD SIDDIQ
J E M B E R

WEBSITE

"Tugas dan fungsi-partai". Partai Golkar, diakses 29 October, 2022. https://www.partaigolkar.com/tugas-dan-fungsi/.

"Profil". Partai Golkar, diakses 16 Oktober 2022. http://www.partaigolkar.com/profil/.

"Visi dan Misi ". Partai Golkar, diakses 30 oktober 2022. http://www.partaigolkar.com/visi-dan-misi./

" Guru Besar Universitas Islam Negeri Kiai Haji Achmad Siddiq Jember sebut Politik Uang akan warnai Pemilu 2024." Ti Barita Online. Maret 13 , 2023. http://jember.times.co.id/news/berita/luhurdq4Y6o/Guru-Besar-UIN-KHAS-Jember-Sebut-Politik-Uang-akan-Warnai-Pemilu-2024.

UNDANG-UNDANG

Sekretariat Negara Republik Indonesia. Undang-Undang Nomor 2 Tahun 2011 Tentang Perubahan Undang-Undang Nomor 2 Tahun 2008 Tentang Partai Politik,

Anggaran Dasar dan Anggaran Rumah Tangga Keputusan Musyawarah Nasional X Partai Golongan Karya Tahun 2019 Nomor VIII/MUNAS-X/GOLKAR/2019, pasal 37 ayat (4).

UNIVERSITAS ISLAM NEGERI
KIAI HAJI ACHMAD SIDDIQ
J E M B E R

PERNYATAAN KEASLIAN TULISAN

Yang bertanda tangan di bawah ini:

Nama : Barokatul Azkiyah

Nim : S20193026

Program Studi : Hukum Tata Negara

Fakultas : Syariah

Institusi : UIN Kiai Achmad Siddiq Jember

Menyatakan dengan sebenarnya bahwa dalam hasil penelitian ini tidak terdapat unsur-unsur penjiplakan karya penelitian atau karya ilmiah yang pernah dilakukan atau dibuat orang lain, kecuali secara tertulis dikutip dalam naskah ini dan disebut dalam sumber kutipan dan daftar pustaka.

Apabila dikemudian hari ternyata hasil penelitian ini terbukti terdapat unsur-unsur penjiplakan dan ada klaim dari pihak lain, maka saya bersedia untuk diproses sesuai peraturan perundang-undangan yang berlaku.

Demikian surat pernyataan ini saya buat dengan sebenarnya dan tanpa paksaan dari siapapun.

UNIVERSITAS ISLAM NEGERI
KIAI HAJI ACHMAD SIDDIQ
J E M B E R

Jember, 05 Maret 2023
Saya yang menyatakan,

METERAI TEMPEL
10000
C8DAKX379007736

Barokatul Azkiyah
Nim S20193016

MATRIKS PENELITIAN

JUDUL	RUMUSAN MASALAH	TUJUAN PENELITIAN	KAJIAN PUSTAKA	METODE PENELITIAN
Peran DPD Partai Golkar di Kabupaten Jember Dalam Pelaksanaan Pendidikan Politik Berdasarkan Ketentuan UU Nomor 2 Tahun 2011 Tentang Partai Politik	1. Bagaimana peran DPD partai Golkar pelaksanaan pendidikan politik di Kabupaten Jember? 2. Apa saja Hambatan-hambatan yang didapatkan oleh DPD Partai Golkar Jember dalam pelaksanaan pendidikan politik di Kabupaten Jember?	1. Untuk dapat mengetahui tentang peran DPD partai Golkar pelaksanaan pendidikan politik di Kabupaten Jember 2. Untuk mengetahui apa sajakah Hambatan-hambatan yang didapatkan oleh DPD Partai Golkar Jember dalam pelaksanaan pendidikan politik di Kabupaten Jember?	1. Partai Politik 2. Pendidikan Politik 3. Partai Golongan Karya	1. Jenis Penelitian: Yuridis Empiris/Field Research (penelitian lapangan) 2. Pendekatan Penelitian: Deskriptif Kritis 3. Lokasi Penelitian: Jl. Bengawan Solo No.21, Tegal Boto Lor, Sumbersari, Kec. Sumbersari, Kabupaten Jember, Jawa Timur 68121 pada DPD Partai Golongan Karya (Golkar) Jember. 4. Subyek: Pengurus Golkar, kader dan masyarakat Jember 5. Teknik Pengumpulan data: a. Observasi b. Wawancara c. Dokumentasi 6. Teknik analisis data: a. Reduksi data b Penyajian data c. Penarikan Kesimpulan 7. Keabsahan Data ; Triangulasi 8. Tahap-tahap Penelitian: a. Tahap pra lapangan b. Tahap kegiatan lapangan c. Analisis Data d. Tahap penulisan laporan.

UNIVERSITAS ISLAM NEGERI
KIAI HAJI ACHMAD SIDDIQ
J E M B E R

JURNAL KEGIATAN PENELITIAN

DPD Partai Golkar di Kabupaten Jember

No	Bulan	Kegiatan
1	Desember-Januari	Observasi –Wawancara
2	Februari	Wawancara lanjutan dan Menyusun Laporan Penelitian
3	Maret	Pengumpulan dan Penyelesaian Hasil Penelitian

UNIVERSITAS ISLAM NEGERI
KIAI HAJI ACHMAD SIDDIQ
J E M B E R

DAFTAR PERTANYAAN WAWANCARA PARTAI GOLKAR JEMBER

Daftar Pertanyaan Pengurus Golkar

1. Bagaimana sejarah terbentuknya DPD Partai Golkar di Kabupaten Jember?
2. Program Kerja Apa sajakah yang telah dilaksanakan oleh DPD Partai Golkar di Kabupaten Jember?
3. Apakah program pendidikan pendidikan politik yang telah dilaksanakan oleh DPD partai Golkar Jember?
4. Apa saja program pendidikan yang telah dilaksanakan oleh DPD partai golkar Jember?
5. Siapa saja yang menjadi target sasaran dalam pelaksanaan pendidikan politik?
6. Bagaimana proses penyampaian pendidikan yang dilakukan oleh DPD partai golkar Jember?
7. Bagaimana dengan Dana Pendanaan atau Anggaran yang disiapkan dalam pelaksanaan pendidikan politik?
8. Kapan program pendidikan politik dilaksanakan oleh partai Golkar Jember?
9. Bagaimana cara mengatasi jika terdapat masyarakat, yang tidak sepenuhnya menerima program tersebut?
10. Adakah hambatan dalam pelaksanaan pendidikan politik yang dilakukan oleh DPD Partai golkar Jember?
11. Apa saja hambatan yang didapati oleh DPD partai Golkar Jember?
12. Apa saja faktor pendukung untuk pelaksanaan program pendidikan yang dilaksanakan oleh DPD partai Golkar Jember?
13. Bagaimana respon masyarakat terkait dengan adanya kegiatan pendidikan politik yang dilaksanakan oleh partai golkar Jember?
14. Apa manfaat yang didapat bagi masyarakat dari adanya pendidikan politik yang diadakan oleh DPD partai golkar Jember?

UNIVERSITAS ISLAM NEGERI
KIAI HAJI ACHMAD SIDDIQ
J E M B E R

15. Apakah partisipasi masyarakat di jember sudah terlaksana dengan baik dalam pelaksanaan pendidikan politik

Daftar Pertanyaan Masyarakat Jember

1. Apakah DPD partai golkar jember pernah melaksanakan pendidikan politik?
2. Apa saja program pendidikan politik yang pernah dilakukan oleh DPD partai golkar Jember?
3. Apakah pendidikan politik yang dilakukan oleh DPD partai golkar Jember memiliki dampak bagi masyarakat?
4. Apa saja dampak yang didapat masyarakat setelah berpartisipasi dalam program pendidikan politik yang pernah dilakukan oleh DPD partai golkar Jember?
5. Bagaimana tanggapan atau respon masyarakat terhadap kegiatan yang dilakukan oleh DPD partai golkar Jember?
6. Apakah kegiatan yang dilakukan oleh DPD partai golkar Jember kedepannya harus dilaksanakan?
7. Apa saja manfaat adanya pendidikan politik bagi masyarakat jember?

UNIVERSITAS ISLAM NEGERI
KIAI HAJI ACHMAD SIDDIQ
J E M B E R

KEMENTERIAN AGAMA REPUBLIK INDONESIA
UNIVERSITAS ISLAM NEGERI KIAI HAJI ACHMAD SIDDIQ JEMBER
FAKULTAS SYARIAH
Jl. Mataram No. 1 Mangli, Jember Kode Pos 68136 Telp. (0331) 487550
Fax (0331) 427005 e-mail : syariah@uinkhas.ac.id Website : www.uinkhas.ac.id

No : B.3489/Un.22/4.a/PP.00.9/12/2022 Jum'at, 09 Desember 2022

Hal : Permohonan Izin Penelitian

Yth : DPD Partai Golkar Kabupaten Jember

Diberitahukan dengan hormat bahwa untuk penyelesaian Program Sarjana Strata Satu di Fakultas Syariah Universitas Islam Negeri Kiai Haji Achmad Siddiq Jember, Mohon berkenan kepada Bapak/Ibu pimpinan untuk memberikan izin kegiatan lapangan kepada mahasiswa berikut :

Nama	: Barokatul Azkiyah
Nim	: S20193016
Semester	: VII (Tujuh)
Jurusan/Prodi	: Hukum Tata Negara (Syiasah)
Judul Skripsi	: Peran Partai Golkar Di Kabupaten Jember Dalam Pelaksanaan Pendidikan Politik Menurut UU Nomor 2 Tahun 2011 Tentang Partai Politik

Demikian surat permohonan ini, atas perhatian dan kerjasamanya, disampaikan terimakasih.

an. Dekan
Wakil Dekan Bidang Akademik

Muhammad Faisol

UNIVERSITAS ISLAM NEGERI
KIAI HAJI ACHMAD SIDDIQ
J E M B E R

DEWAN PIMPINAN DAERAH
PARTAI GOLONGAN KARYA
KABUPATEN JEMBER

Sekretariat : Jalan Bengawan Solo No. 21 Telp/Fax : 0331 – 334005 Jember 68122

SURAT KETERANGAN

35 / B.2 / DPD-II / PG / IV / 2023

Dewan Pimpinan Daerah Partai Golkar Kabupaten Jember dengan ini menerangkan bahwa saudari :

Nama	: **BAROKATUL AZKIYAH**
NIM	: S20193016
Semester	: VII (Tujuh)
Jurusan/Prodi	: Hukum Tata Negara (Syiasah)
Judul Skripsi	: Peran Partai Golkar Di Kab. Jember Dl Pelaksanaan Pendidikan Politik Menurut UU No. 2 Tahun 2011 Tentang Partai Politik.
Mahasiswa	: Universitas Islam Kiai Haji Achmad Siddiq Fakultas Syariah.

Yang bersangkutan telah selesai melaksanakan kegiatan lapangan di DPD Partai Golkar Kabupaten Jember, semoga mendapatkan ilmu yang bermanfaat.

Demikian terima kasih atas kepercayaan dan kerjasamanya.

Jember, 04 April 2023.

DEWAN PIMPINAN DAERAH
PARTAI GOLKAR
KABUPATEN JEMBER

DEWAN PIMPINAN PARTAI GOLKAR KABUPATEN JEMBER JAWA TIMUR

EDWARD MM. B.Sc.
Wkl. Ketua Bid. Organisasi

UNIVERSITAS ISLAM NEGERI
KIAI HAJI ACHMAD SIDDIQ
J E M B E R

Dokumentasi Penelitian

Peta Kabupateb Jember

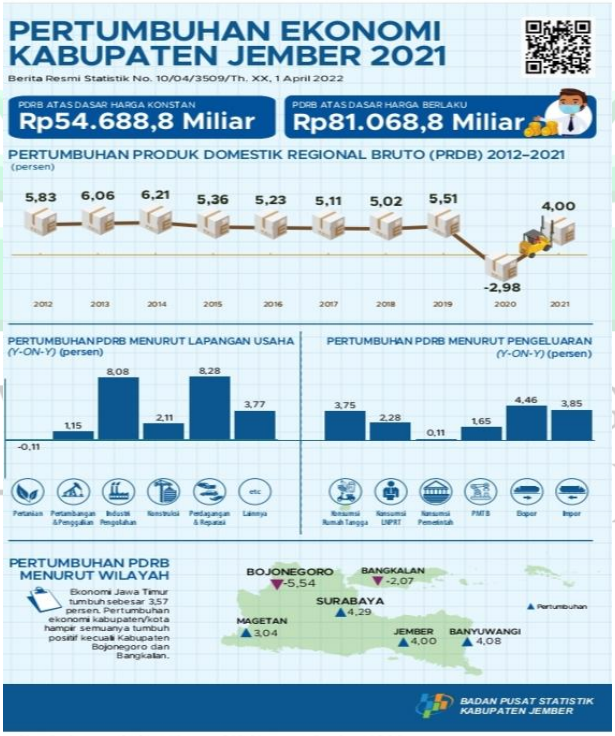

Pertumbuhan Perekonomian Jember

UNI GERI
KIAI H DDIQ

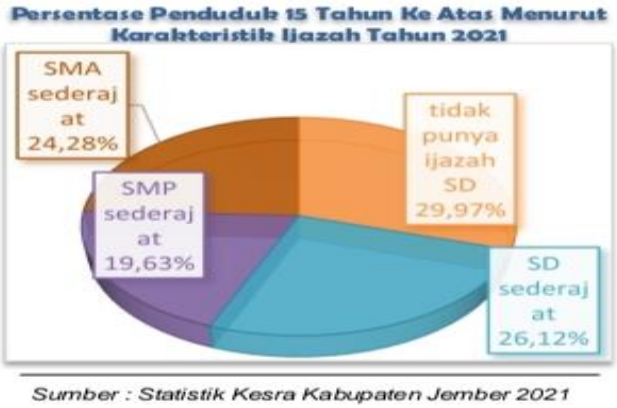

Peresentasi Pendidikan Jember

Lambang Partai Golongan Karya

Penyampaian Materi Konsolidasi Organisasi

Talk Show Money Politik

Wawancara bersama bapak Aep

Wawancara bersama ibu Nilam

Wawancara bersama bapak Edward

Kegiatan Pendidikan Politik

UNIVERSITAS ISLAM NEGERI
KIA IQ

Wawancara bersama Ibu Kusumawati

Wawancara bersama ibu Maryani

Wawancara bersama Bapak Riyanto Ardiansyah

Wawancara bersama Uswatun Hasanah

UNIV GERI
KIAI H IDDIQ

Wawancara bersama bapak hasan mustajab

UNIVERSITAS ISLAM NEGERI
KIAI HAJI ACHMAD SIDDIQ
J E M B E R

Biodata Penulis

A. Biodata Pribadi

Nama	: Barokatul Azkiyah
Tempat, Tanggal Lahir	: Pringsewu, 04 April 2001
Jenis Kelamin	: Perempuan
Alamat	: Dusun Air Gas Karang Sari, RT/RW 002/004, Kec. Air Naningan, Kab. Tanggamus, Prov. Lampung
Agama	: Islam
Status	: Belum Menikah
Pekerjaan	: Mahasiswa
Kewarganegaraan	: Warga Negara Indonesia (WNI)
No. Hp	: 085810276298
Email	: barokatulazkiyah@gmail.com

B. Riwayat Pendidikan

1. MI Ma'arif Karang Sari
2. MTS Nurul Huda Pringsewu
3. MA ASHRI Talang Sari Jember

C. Pengalaman Organisasi, Pengalaman Magang, dan Pengalaman Kerja

1. KOMPRES Fakultas Syariah Universitas Islam Negeri Kiai Haji Achmad Siddiq Jember
2. Hmi Komisariat Al-Fatih Universitas Islam Negeri Kiai Haji Achmad Siddiq Jember
3. IPNU-IPPNU Universitas Islam Negeri Kiai Haji Achmad Siddiq Jember
4. Pengadilan Tata Usaha Negara Surabaya
5. Wirausahawan

UNIVERSITAS ISLAM NEGERI
KIAI HAJI ACHMAD SIDDIQ
J E M B E R