

**ANALISIS FLUKTUASI HARGA EMAS DAN PENDAPATAN
TERHADAP PENYALURAN KREDIT KCA
DI PT. PEGADAIAN (PERSERO) CABANG PEMBANTU (CP)
BONDOWOSO TAHUN 2016-2018**

SKRIPSI

Diajukan kepada Institut Agama Islam Negeri Jember
untuk memenuhi salah satu persyaratan memperoleh
gelar Sarjana Ekonomi (S.E.)
Fakultas Ekonomi dan Bisnis Islam Jurusan Ekonomi Islam
Program Studi Perbankan Syariah



Oleh:

Yunita Reza Fahlevi
NIM. 083 143 044

Dosen Pembimbing:

M.F. Hidayatullah, S.H.I., M.S.I.
NIP. 19760812 200801 1 015

**INSTITUT AGAMA ISLAM NEGERI JEMBER
FAKULTAS EKONOMI DAN BISNIS ISLAM
JANUARI 2019**

**ANALISIS FLUKTUASI HARGA EMAS DAN PENDAPATAN
TERHADAP PENYALURAN KREDIT KCA
DI PT. PEGADAIAN (PERSERO) CABANG PEMBANTU (CP)
BONDOWOSO TAHUN 2016-2018**

SKRIPSI

Diajukan kepada Institut Agama Islam Negeri Jember
untuk memenuhi salah satu persyaratan memperoleh
gelar Sarjana Ekonomi (S.E.)
Fakultas Ekonomi dan Bisnis Islam Jurusan Ekonomi Islam
Program Studi Perbankan Syariah

Oleh:

Yunita Reza Fahlevi
NIM. 083 143 044

Disetujui Pembimbing:

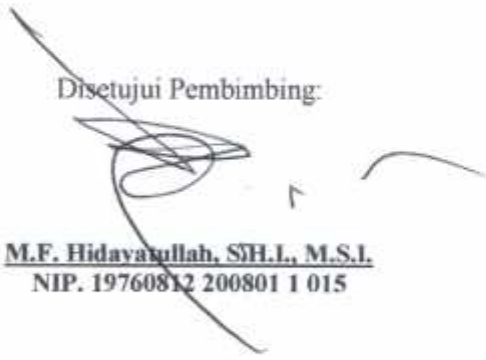
M.F. Hidayatullah, SH.L., M.S.I.
NIP. 19760812 200801 1 015

**ANALISIS FLUKTUASI HARGA EMAS DAN PENDAPATAN
TERHADAP PENYALURAN KREDIT KCA
DI PT. PEGADAIAN (PERSERO) CABANG PEMBANTU (CP)
BONDOWOSO TAHUN 2016-2018**

SKRIPSI

Telah diterima dan diuji untuk memenuhi
salah satu persyaratan memperoleh
gelar Sarjana Ekonomi (S.E.)
Fakultas Ekonomi dan Bisnis Islam Jurusan Ekonomi Islam
Program Studi Perbankan Syariah

Hari : Jum'at
Tanggal : 11 Januari 2019

Tim Penguji

Ketua



Hj. Nurul Setianingrum, SE., M.M.
NIP. 19690523 199803 2 001

Sekretaris



Suprianik, S.E., M.Si
NUP. 201603136

Anggota :

1. Dr. Khamdan Rifa'i, S.E., M.Si
2. M.F. Hidayatullah, S.H.I., M.S.I.

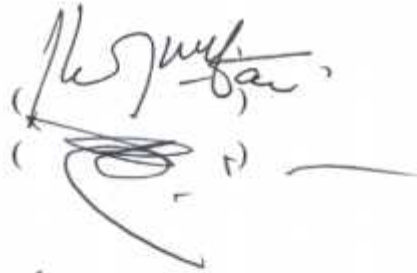

Menyetujui

Debid Fakultas Ekonomi dan Bisnis Islam



Dr. Moch. Chofib, S.Ag., MM
NIP. 19710727 200212 1 003

MOTTO

❦ وَإِنْ كُنْتُمْ عَلَىٰ سَفَرٍ وَلَمْ تَجِدُوا كَاتِبًا فَرِهْنَ مَقْبُوضَةً فَإِنْ مِنْكُمْ بَعْضٌ بِبَعْضٍ
فَلْيُؤَدِّ الَّذِي أُؤْتِمِنَ أَمْنَتَهُ وَلْيَتَّقِ اللَّهَ رَبَّهُ وَلَا تَكْفُرُوا الشَّهَادَةَ وَمَنْ يَكْفُرْهَا
فإنَّهُ رآئِهُمُ اللَّهُ بِمَا تَعْمَلُونَ عَلَيْهِمُ

Artinya: “Jika kamu dalam perjalanan (dan bermu’amalah tidak secara tunai) sedang kamu tidak memperoleh seorang penulis, Maka hendaklah ada barang tanggungan yang dipegang (oleh yang berpiutang). akan tetapi jika sebagian kamu mempercayai sebagian yang lain, Maka hendaklah yang dipercayai itu menunaikan amanatnya (hutangnya) dan hendaklah ia bertakwa kepada Allah Tuhannya; dan janganlah kamu (para saksi) Menyembunyikan persaksian. Dan Barangsiapa yang menyembunyikannya, Maka Sesungguhnya ia adalah orang yang berdosa hatinya; dan Allah Maha mengetahui apa yang kamu kerjakan.”¹ (QS. Al-Baqarah: 283).

MOTTO

“Selama ada keyakinan, semua menjadi mungkin” (Yunita Reza Fahlevi, 2019)

¹ Kementerian Agama Republik Indonesia, Al-Qur’an Terjemah Perkata (Bandung: Semesta Al-Qur’an, 2013), 49.

PERSEMBAHAN

Skripsi ini kupersembahkan teruntuk:

1. Kedua orang tua, Bapak dan Ibu tercinta, Bapak Isma'un dan Ibu Yuniarsih sebagai tanda bukti hormat, dan rasa terima kasih yang telah memberikan kasih sayang dan merupakan inspirasi utama dan tidak henti-hentinya membimbing, mendidik, memotivasi serta selalu bersujud memanjatkan do'a agar menjadi orang yang berguna dan bermanfaat bagi orang lain.
2. Adikku Siti Silvatul Amanah yang selalu memberi semangat, dan mendo'akan selama ini.
3. Keluarga besarku yang selalu memberikan do'a dan dukungannya.
4. Sahabat-sahabatku tersayang, khususnya Doratun Hasanah, Galuh Hirza Malyunin Nafis, Nilta Rosyidatus Sholihah, Revi Nanda S.H, Nanis Karisma, Annisa'u Roudlotul J. Terima kasih atas bantuan, do'a, nasehat, dan semangat yang telah diberikan selama ini, semoga keakraban ini tetap terjaga.
5. Teman-temanku, kelas J1 angkatan 2014 Perbankan Syariah senasib, seperjuangan , terima kasih atas gelak tawa dan solidaritas yang luar biasa semasa kuliah.
6. Almamater IAIN Jember yang selalu ku banggakan.

KATA PENGANTAR

Alhamdulillah, segala puji syukur penulis sampaikan kepada Allah SWT karena atas rahmat dan karunia-Nya, perencanaan, pelaksanaan, dan penyelesaian skripsi sebagai salah satu syarat menyelesaikan program sarjana, dapat terselesaikan dengan lancar.

Kesuksesan ini dapat penulis peroleh karena dukungan dari banyak pihak. Oleh karena itu, penulis menyadari dan menyampaikan terima kasih yang sedalam-dalamnya kepada:

1. Bapak Prof. Dr. H. Babun Suharto, S.E., M.M selaku Rektor Institut Agama Islam Negeri (IAIN) Jember
2. Bapak Dr. Moch. Chotib, S.Ag, MM selaku Dekan Fakultas Ekonomi Dan Bisnis Islam.
3. Bapak M.F. Hidayatullah, S.H.I, M.S.I selaku Ketua Jurusan Ekonomi Islam, Dosen Pembimbing yang selalu sabar, senantiasa mencurahkan ide-ide dan kritik, dan juga selalu memberikan arahan dan bimbingan sehingga skripsi ini bisa terselesaikan.
4. Ibu Nurul Setianingrum, S.E.,MM selaku Ketua Program Studi Perbankan Syariah.
5. Bapak Dr. Khamdan Rifa'i, S.E.,M.Si selaku Dosen Wali yang senantiasa memberikan arahan dan bimbingan.
6. Bapak dan Ibu Dosen IAIN Jember.

7. Seluruh civitas akademika Fakultas Ekonomi dan Bisnis Islam IAIN Jember.

Penulis menyadari bahwa masih banyak kekurangan serta kelemahan dalam skripsi ini, oleh karena itu dengan segala kerendahan hati penulis mengharapkan kritik dan saran yang dapat menyempurnakan skripsi ini.

Semoga amal kebaikan dari berbagai pihak tersebut mendapatkan pahala yang berlipat ganda dari Allah SWT dan semoga karya ilmiah ini bermanfaat bagi siapa saja yang membacanya.

Jember, 11 Januari 2019
Penulis

Yunita Reza Fahlevi
083143044

IAIN JEMBER

ABSTRAK

Yunita Reza Fahlevi, M.F. Hidayatullah, 2019, *Analisis Fluktuasi Harga Emas Dan Pendapatan Terhadap Penyaluran Kredit KCA Di PT. Pegadaian (Persero) Cabang Pembantu (CP) Bondowoso Tahun 2016-2018*

Keberadaan Perum Pegadaian dalam perekonomian rakyat sangat berarti terutama dalam hal pemberian pinjaman untuk kebutuhan konsumtif atau lainnya yang sifatnya mendadak. Dengan adanya jasa pegadaian maka hal tersebut cepat dapat diatasi karena prosesnya cepat dan jumlah uang yang diperlukan dapat disesuaikan dengan kebutuhannya.

Mengenai rumusan masalah yang diteliti dalam skripsi ini adalah: 1) Apakah fluktuasi harga emas berpengaruh secara signifikan terhadap penyaluran kredit KCA di PT. Pegadaian (Persero) Cabang Pembantu (CP) Bondowoso Tahun 2016 – 2018 (menggunakan laporan keuangan per bulan)? 2) Apakah pendapatan berpengaruh secara signifikan terhadap penyaluran kredit KCA di PT. Pegadaian (Persero) Cabang Pembantu (CP) Bondowoso Tahun 2016 – 2018 (menggunakan laporan keuangan per bulan) 3) Apakah fluktuasi harga emas dan pendapatan berpengaruh signifikan secara simultan terhadap penyaluran kredit KCA di PT. Pegadaian (Persero) Cabang Pembantu (CP) Bondowoso Tahun 2016 – 2018 (menggunakan laporan keuangan per bulan)?

Berdasarkan rumusan masalah yang telah dirumuskan, maka penelitian ini bertujuan untuk: 1) Untuk mengetahui apakah fluktuasi harga emas berpengaruh signifikan terhadap penyaluran kredit KCA di PT. Pegadaian (Persero) CP Bondowoso tahun 2016-2018 (menggunakan laporan keuangan per bulan). 2) Untuk mengetahui apakah pendapatan berpengaruh signifikan terhadap penyaluran kredit KCA di PT. Pegadaian (Persero) CP Bondowoso tahun 2016-2018 (menggunakan laporan keuangan per bulan). 3) Untuk mengetahui apakah fluktuasi harga emas dan pendapatan berpengaruh signifikan secara simultan terhadap penyaluran kredit KCA di PT. Pegadaian (Persero) Cabang Pembantu CP Bondowoso tahun 2016-2018 (menggunakan laporan keuangan per bulan).

Penelitian ini menggunakan pendekatan kuantitatif. Teknik pengumpulan data dalam penelitian ini menggunakan studi dokumentasi. Sumber data yang digunakan oleh peneliti untuk meneliti adalah data sekunder

Hasil dari penelitian ini adalah: 1) Nilai signifikansi untuk variabel *Fluktuasi Harga Emas* (X_1) adalah sebesar 0,000. Karena nilai signifikansi lebih kecil $0,000 < 0,05$, maka dapat disimpulkan bahwa variabel *Fluktuasi Harga Emas* (X_1) berpengaruh signifikan terhadap variabel *penyaluran Kredit KCA* di PT. Pegadaian (Persero) CP Bondowoso tahun 2016-2018. 2) Nilai signifikansi untuk variabel *Pendapatan* (X_2) adalah sebesar 0,741. Karena nilai signifikansi lebih besar $0,741 > 0,05$, maka dapat disimpulkan bahwa variabel *Pendapatan* (X_2) berpengaruh namun tidak signifikan terhadap variabel *penyaluran Kredit KCA* di PT. Pegadaian (Persero) CP Bondowoso tahun 2016-2018. 3) Nilai signifikansi secara simultan variabel *Fluktuasi Harga Emas* (X_1), *Pendapatan* (X_2) terhadap variabel *penyaluran Kredit KCA* adalah 0,000. Karena $0,000 < 0,05$ maka variabel *Fluktuasi Harga Emas* (X_1), *Pendapatan* (X_2) berpengaruh signifikan secara simultan terhadap variabel *penyaluran Kredit KCA* di PT. Pegadaian (Persero) CP Bondowoso tahun 2016-2018.

Kata Kunci : *Harga Emas, Pendapatan, Kredit KCA.*

ABSTRACT

Yunita Reza Fahlevi, M.F. Hidayatullah, 2019: analysis of gold price fluctuations and income towards KCA credit distribution at PT. Pegadaian (Persero) Bondowoso (CP) branch in 2016-2018.

The existence of public housing pawnshop in the small people's economy is very meaningful especially in terms of lending to consumers or other consumptive needs. With the existence of pawnshops, it can be quickly overcome because the process is fast and the amount of money needed can be adjusted to their needs.

Regarding Formulation The problems examined in this thesis are: 1) Does fluctuations in the price of gold have a significant effect on KCA credit distribution at PT. Pegadaian (Persero) Bondowoso (CP) branch in 2016-2018 (use financial statements per month)? 2) Does income have a significant effect on KCA credit distribution at PT. Pegadaian (Persero) Bondowoso (CP) branch in 2016-2018 (use financial statements per month)? 3) Whether gold price fluctuations and income have a significant effect simultaneously on KCA credit distribution at PT. Pegadaian (Persero) Bondowoso (CP) branch in 2016-2018 (use financial statements per month)?

Based on the problems that have been formulated, the study aims to: 1) To find out whether fluctuations in the price of gold have a significant effect on KCA credit distribution at PT. Pegadaian (Persero) Bondowoso (CP) branch in 2016-2018 (use financial statements per month). 2) To find out what is income have a significant effect on KCA credit distribution at PT. Pegadaian (Persero) Bondowoso (CP) branch in 2016-2018 (use financial statements per month). 3) To find out whether gold price fluctuations and income have a significant effect simultaneously on KCA credit distribution at PT. Pegadaian (Persero) Bondowoso (CP) branch in 2016-2018 (use financial statements per month).

This study uses a quantitative approach. Data collection techniques in this study used documentation studies. Data sources used by researchers to research are secondary data.

The results of this study are: 1) Significance value for the variable price fluctuations in gold (X1) is 0,000. Because the significance value is smaller $0,000 < 0,05$, it can be concluded that the variable price fluctuations in gold (X1) have a significant effect on variable KCA credit distribution at PT. Pegadaian (Persero) Bondowoso (CP) branch in 2016-2018. 2) Significance value for the variable income (X2) is 0.741. Because the value is significantly greater $0.741 > 0,05$, it can be concluded that the variable income (X2) influential but not significant to variable KCA credit distribution at PT. Pegadaian (Persero) Bondowoso (CP) branch in 2016-2018. 3) Significance value simultaneously variable price fluctuations in gold (X1), income (X2) to variable KCA credit distribution is 0,000. Because $0,000 < 0,05$ then variable price fluctuations in gold (X1), income (X2) significant effect simultaneously on variable KCA credit distribution at PT. Pegadaian (Persero) Bondowoso (CP) branch in 2016-2018.

Keywords: Gold Price, Income, *KCA Credit*.

DAFTAR ISI

HALAMAN JUDUL	i
PERSETUJUAN PEMBIMBING	ii
PENGESAHAN TIM PENGUJI	iii
MOTTO	iv
PERSEMBAHAN.....	v
KATA PENGANTAR.....	vi
ABSTRAK	viii
ABTRACT	ix
DAFTAR ISI.....	x
DAFTAR TABEL	xii
DAFTAR GAMBAR.....	xiii
BAB I PENDAHULUAN.....	1
A. Latar Belakang Masalah.....	1
B. Rumusan Masalah	7
C. Tujuan Penelitian	8
D. Manfaat Penelitian	9
E. Ruang Lingkup Penelitian.....	10
F. Definisi Operasional.....	11
G. Asumsi Penelitian.....	12
H. Hipotesis.....	13
I. Metode Penelitian.....	14
J. Sistematika Pembahasan	23

BAB II KAJIAN PUSTAKA	25
A. Penelitian Terdahulu	25
B. Kajian Teori	34
1. Pegadaian	34
2. Kredit.....	46
3. Fluktuasi Harga Emas	48
4. Pendapatan Pegadaian.....	52
BAB III PENYAJIAN DATA DAN ANALISIS.....	56
A. Gambaran Obyek Penelitian	56
B. Penyajian Data	64
C. Analisis Dan Pengujian Hipotesis.....	66
D. Pembahasan.....	75
BAB IV PENUTUP	79
A. Kesimpulan	79
B. Saran-Saran	80
DAFTAR PUSTAKA	81
DAFTAR LAMPIRAN	
Lampiran 1. Matrik Penelitian	
Lampiran 2. Surat Penelitian	
Lampiran 3. Pernyataan Keaslian Tulisan	
Lampiran 4. Data Penelitian	
Lampiran 5. Biodata Penulis	

DAFTAR TABEL

Tabel 2.1 Penelitian Terdahulu	30
Tabel 3.1 Data Harga Emas, Peendapatan dan Penyaluran Kredit KCA PT. Pegadaian (Persero) Cabang Pembantu (CP) Bondowoso.....	65
Tabel 3.2 Uji Normalitas Data	66
Tabel 3.3 Uji Multikolinieritas.....	67
Tabel 3.4 Uji Autokolerasi.....	68
Tabel 3.5 Uji t	71
Tabel 3.6 Uji F	72
Tabel 3.7 Hasil Persamaan Regresi Linier Berganda	73
Tabel 3.8 Koefisien Determinasi.....	74

IAIN JEMBER

DAFTAR GAMBAR

Gambar 3.1 Struktur Organisasi PT. Pegadaian (persero) Cabang Pembantu Bondowoso	61
Gambar 3.2 Uji Heteroskedastisitas	70



BAB I

PENDAHULUAN

A. LATAR BELAKANG

Dalam kegiatan sehari-hari, uang selalu saja dibutuhkan untuk membeli atau membayar berbagai keperluan. Dan yang menjadi masalah terkadang kebutuhan yang ingin dibeli tidak dapat dicukupi dengan uang yang dimilikinya. Kalau sudah demikian, maka mau tidak mau kita mengurangi untuk membeli berbagai keperluan yang dianggap tidak penting, namun untuk keperluan yang sangat penting terpaksa harus dipenuhi dengan berbagai cara seperti meminjam dari berbagai sumber dana yang ada.

Bagi mereka yang memiliki barang-barang berharga kesulitan dana dan dapat segera terpenuhi dengan cara menjual barang berharga tersebut, sehingga sejumlah uang yang diinginkan dapat terpenuhi. Namun resikonya barang yang telah dijual akan hilang dan sulit untuk kembali. Kemudian jumlah uang yang diperoleh terkadang lebih besar dari yang diinginkan sehingga dapat terjadi pemborosan.

Untuk mengatasi kesulitan diatas dimana kebutuhan dana dapat segera dipenuhi tanpa kehilangan barang-barang berharga, maka masyarakat dapat menjaminkan barang-barangnya ke lembaga tertentu. Barang yang dijaminkan tersebut pada waktu tertentu dapat ditebus kembali setelah masyarakat melunasi pinjamannya. Kegiatan menjaminkan barang-barang berharga untuk memperoleh sejumlah uang dan dapat ditebus kembali setelah jangka waktu tertentu kita sebut dengan nama usaha gadai.

Dengan usaha gadai masyarakat tidak perlu takut kehilangan barang-barang berharganya dan jumlah uang yang diinginkan dapat disesuaikan dengan harga barang yang dijaminkan. Perusahaan yang menjalankan usaha gadai disebut perusahaan pegadaian dan secara resmi satu-satunya usaha gadai di Indonesia hanya dilakukan oleh Perum Pegadaian.²

Keberadaan Perum Pegadaian dalam perekonomian rakyat sangat berarti terutama dalam hal pemberian pinjaman untuk kebutuhan konsumtif atau lainnya yang sifatnya mendadak. Dengan adanya jasa pegadaian maka hal tersebut cepat dapat diatasi karena prosesnya cepat dan jumlah uang yang diperlukan dapat disesuaikan dengan kebutuhannya.

Semula pegadaian dikenal hanya sebatas untuk meminjam uang untuk keperluan konsumtif, namun kini dengan proses berjalannya waktu masyarakat umum datang ke pegadaian belum tentu untuk kepentingan meminjam uang, melainkan untuk keperluan lainnya seperti untuk menitipkan barang atau untuk minta ditaksir nilai barang miliknya. Disamping itu, nasabahnya mulai beragam, tidak sebatas hanya masyarakat bawah saja bahkan masyarakat menengah telah banyak menggunakan jasanya.

Keberadaan pegadaian juga berperan besar dalam menekan adanya kegiatan kredit secara perorangan yang amat merugikan masyarakat seperti rentenir, pengijon, bank gelap dan kegiatan kredit lainnya.³

Menurut Kitab Undang-undang Hukum Perdata Pasal 1150 disebutkan:

“ Gadai adalah suatu hak yang diperoleh seorang yang berpiutang atas suatu

² Kasmir, *Bank dan Lembaga Keuangan Lainnya*, (Jakarta: PT RajaGrafindo Persada, 2014), 230-231.

³ Syamsu Iskandar, *Bank dan Lembaga Keuangan Lainnya*, (IN MEDIA, 2013), 333.

barang bergerak, yang diserahkan kepadanya oleh seorang berutang atau oleh seorang lain atas namanya, dan yang memberikan kekuasaan kepada orang yang berpiutang untuk mengambil pelunasan dari barang tersebut secara didahulukan daripada orang yang berpiutang lainnya, dengan pengecualian biaya untuk melelang barang tersebut dan biaya yang dikeluarkan untuk menyelamatkannya setelah barang itu digadaikan, biaya-biaya mana harus didahulukan.”⁴

Pegadaian dimulai pada saat Pemerintah Belanda (VOC) mendirikan Bank Van Lening yaitu lembaga keuangan yang memberikan kredit dengan sistem gadai, lembaga ini pertama kali didirikan di Batavia pada tanggal 20 Agustus 1746. Pegadaian sudah beberap kali berubah status, yaitu sebagai Perusahaan Negara (PN) sejak 1 Januari 1961 kemudian berdasarkan Peraturan Pemerintah No.7 Tahun 1969 menjadi Perusahaan Jawatan (PERJAN) selanjutnya berdasarkan Peraturan Pemerintah No. 10 Tahun 1990, yang diperbaharui dengan Peraturan Pemerintah No. 103 Tahun 2000, berubah lagi menjadi Perusahaan Umum.

Pegadaian hadir di tengah masyarakat dengan maksud untuk membantu meningkatkan perekonomian dengan cara memberikan uang pinjaman berdasarkan hukum gadai kepada masyarakat kecil, agar terhindar dari praktik pinjaman uang dengan bunga yang tidak wajar. Pegadaian berdiri atas dasar keinginan mulia pemerintah untuk membantu masyarakat luas yang membutuhkan solusi pendanaan, mencegah ijon, rentenir, dan pinjaman tidak

⁴ Nurul Setianingrum, *Lembaga Keuangan Syariah*, (Jember: STAIN Jember Press, 2013), 223.

wajar lainnya guna meningkatkan kesejahteraan rakyat kecil serta mendukung program pemerintah di bidang ekonomi dan pembangunan nasional. Lembaga keuangan non bank hadir ditengah masyarakat sebagai solusi bisnis terpadu, terutama berbasis gadai.⁵

Jika seseorang membutuhkan dana sebenarnya dapat diajukan ke berbagai sumber dana, seperti meminjam uang ke bank atau lembaga keuangan lainnya. Akan tetapi, kendala utamanya adalah prosedurnya yang rumit dan memakan waktu yang relatif lebih lama. Kemudian di samping itu, persyaratan yang lebih sulit untuk dipenuhi seperti dokumen yang harus lengkap, membuat masyarakat mengalami kesulitan untuk memenuhinya. Begitu pula dengan barang jaminan yang diberikan harus barang-barang tertentu, karena tidak semua barang bisa dijadikan jaminan di bank.

Namun, di perusahaan pegadaian begitu mudah dilakukan, masyarakat cukup datang ke kantor pegadaian terdekat dengan membawa jaminan barang tertentu, maka uang pinjaman pun dalam waktu singkat dapat dipenuhi.⁶

Seperti halnya yang terdapat di Pegadaian CP Bondowoso, salah satu produk yang paling banyak diminati oleh nasabah yaitu produk Kredit Cepat Aman (KCA). Produk KCA paling banyak diminati di Pegadaian CP Bondowoso, hal ini dikarenakan prosesnya yang cepat dan mudah. Kredit KCA merupakan kredit dengan tingkat proses penerimaan yang lebih cepat dibandingkan dengan produk kredit lainnya. Jadi, produk KCA memiliki

⁵ Tim Penyusun, *Seri Literasi Keuangan- Lemabaga Jasa Keuangan Lainnya*, (Jakarta: OJK, 2016), 18.

⁶ Kasmir, *Bank dan Lembaga Keuangan Lainnya*, (Jakarta: PT RajaGrafindo Persada, 2014), 232-233.

jumlah penyaluran kredit terbanyak dibandingkan dengan produk lainnya di PT. Pegadaian (Persero) CP Bondowoso.⁷

Kredit KCA adalah kredit dengan sistem gadai yang diberikan kepada semua golongan terpercaya, baik untuk kebutuhan konsumtif maupun kebutuhan produktif. KCA merupakan solusi terpercaya untuk mendapatkan pinjaman secara mudah, cepat dan aman. Selain itu, untuk mendapatkan kredit KCA nasabah hanya perlu membawa agunan berupa perhiasan emas, emas batangan, mobil, sepeda motor, laptop, handphone, dan barang elektronik lainnya.⁸

PT. Pegadaian (Persero) Cabang Pembantu (CP) Bondowoso merupakan salah satu lembaga keuangan non bank yang membantu memberikan kredit kepada masyarakat di Kabupaten Bondowoso. Tempatnya yang strategis, mudah dijangkau dan kebetulan berada dipusat kota yang berada di JL. Letnan Karsono No. 4 Bondowoso.

Dalam menentukan jumlah penyaluran kredit gadai, PT Pegadaian akan dipengaruhi oleh faktor eksternal dan internal. Di dalam faktor internal yaitu perkembangan pendapatan usaha pegadaian. Faktor eksternal yaitu perusahaan juga memperhatikan kondisi perekonomian seperti tingkat harga emas. Sehingga pegadaian diharapkan lebih selektif di dalam memberikan aliran dana kreditnya untuk membantu masyarakat yang membutuhkan dana tunai secara cepat, syarat yang mudah dan prosedur yang tidak berbelit-belit.

⁷ Farid Agung Irzandi, (Penaksir PT. Pegadaian (Persero) CP Bondowoso), *Wawancara*, Bondowoso, 4 Mei 2018.

⁸ <http://digital.pegadaian.co.id/informasi-produk>

Selain itu faktor internal perusahaan juga dapat mempengaruhi besarnya kredit yang disalurkan. Faktor internal tersebut adalah pendapatan usaha pegadaian, yaitu pendapatan yang diperoleh pegadaian dari pemindahan hak guna (manfaat) atas suatu barang atau jasa dalam waktu tertentu melalui pembayaran sewa/upah, tanpa diikuti pemindahan kepemilikan barang itu sendiri.

Harga emas yang terus mengalami kenaikan berdampak pada peningkatan omzet pegadaian. Kenaikan harga emas membuat nilai taksiran terhadap barang jaminan ikut naik, dan juga jumlah pinjaman pada setiap golongan berupa emas ikut naik. Akibatnya, fluktuasi harga emas sangat mempengaruhi omzet pegadaian.⁹ Fluktuasi harga emas dapat mempengaruhi penyaluran kredit pada PT. Pegadaian. Semakin tinggi harga emas, semakin tinggi pula penyaluran kredit pada PT. Pegadaian begitu pula sebaliknya.

Hasil penelitian Vika Anggun Ratna Pratiwi (2017) menunjukkan bahwa harga emas berpengaruh terhadap penyaluran pembiayaan Rahn pada pegadaian syariah di Indonesia. Kenaikan harga emas dapat mempengaruhi penyaluran pembiayaan Rahn dan sebaliknya penurunan harga emas dapat menurunkan penyaluran pembiayaan Rahn pada pegadaian syariah di Indonesia. Pendapatan pegadaian berpengaruh terhadap penyaluran pembiayaan pada pegadaian syariah di Indonesia. Artinya adanya kenaikan pendapatan pegadaian dapat meningkatkan penyaluran pembiayaan Rahn pada pegadaian syariah di Indonesia. Sebaliknya, penurunan pendapatan pegadaian

⁹ Muhammad Ali Murtadho, Jeni Susyanti dan Agus Priyono, *Analisis Pengaruh Tingkat Inflasi, Pendapatan Gadai, Harga Emas, dan Pajak Penghasilan Terhadap Penyaluran Kredit PT. Pegadaian (Persero) Indonesia*, (Jurnal, Fakultas Ekonomi Universitas Islam Malang, 2017).

dapat menurunkan penyaluran pembiayaan Rahn pada pegadaian syariah di Indonesia.¹⁰

Perbedaan penelitian ini dengan penelitian terdahulu yaitu peneliti menggunakan PT. Pegadaian (Persero) CP Bondowoso sebagai objek penelitian. Peneliti juga menggunakan periode pengamatan yang berbeda yaitu pengamatan dari laporan perbulan tahun 2016-2018.

Berdasarkan uraian diatas, maka penulis tertarik untuk melakukan penelitian dengan judul **“ANALISIS FLUKTUASI HARGA EMAS DAN PENDAPATAN TERHADAP PENYALURAN KREDIT KCA DI PT. PEGADAIAN (PERSERO) CABANG PEMBANTU (CP) BONDOWOSO TAHUN 2016 – 2018”**

B. RUMUSAN MASALAH

Dari latar belakang diatas, maka rumusan masalah dalam penelitian ini adalah:

1. Apakah fluktuasi harga emas berpengaruh secara signifikan terhadap penyaluran kredit KCA di PT. Pegadaian (Persero) Cabang Pembantu (CP) Bondowoso Tahun 2016 – 2018 (menggunakan laporan keuangan per bulan)?
2. Apakah pendapatan berpengaruh secara signifikan terhadap penyaluran kredit KCA di PT. Pegadaian (Persero) Cabang Pembantu (CP)

¹⁰ Vika Anggun Ratna Pratiwi, *Pengaruh Pendapatan Pegadaian, Harga Emas, Dan Tingkat Inflasi Terhadap Penyaluran Pembiayaan Rahn (Studi Pada Pegadaian Syariah Di Indonesia Tahun 2005-2015)*, (Skripsi Fakultas Ekonomi Dan Bisnis Islam Institut Agama Islam Negeri Surakarta, 2017).

Bondowoso Tahun 2016 – 2018 (menggunakan laporan keuangan per bulan)?

3. Apakah fluktuasi harga emas dan pendapatan berpengaruh signifikan secara simultan terhadap penyaluran kredit KCA di PT. Pegadaian (Persero) Cabang Pembantu (CP) Bondowoso Tahun 2016 – 2018 (menggunakan laporan keuangan per bulan)?

C. TUJUAN PENELITIAN

Berdasarkan rumusan masalah di atas maka tujuan dari penelitian ini adalah:

1. Untuk mengetahui apakah fluktuasi harga emas berpengaruh signifikan terhadap penyaluran kredit KCA di PT. Pegadaian (Persero) CP Bondowoso tahun 2016-2018 (menggunakan laporan keuangan per bulan).
2. Untuk mengetahui apakah pendapatan berpengaruh signifikan terhadap penyaluran kredit KCA di PT. Pegadaian (Persero) CP Bondowoso tahun 2016-2018 (menggunakan laporan keuangan per bulan).
3. Untuk mengetahui apakah fluktuasi harga emas dan pendapatan berpengaruh signifikan secara simultan terhadap penyaluran kredit KCA di PT. Pegadaian (Persero) Cabang Pembantu CP Bondowoso tahun 2016-2018 (menggunakan laporan keuangan per bulan).

D. MANFAAT PENELITIAN

Hasil penelitian ini diharapkan akan memberikan manfaat bagi berbagai pihak yaitu:

1. Bagi Akademisi

Secara akademis, penelitian ini dapat dijadikan sebagai acuan untuk penelitian selanjutnya. Selain itu diharapkan dapat menambah pengetahuan dan wawasan terkait dengan pegadaian. Hasil penelitian ini juga dapat digunakan sebagai sumber referensi atau rujukan bagi pengembangan penelitian yang akan datang mengenai fluktuasi harga emas dan pendapatan pegadaian terhadap penyaluran kredit KCA di PT. Pegadaian (Persero) CP Bondowoso.

2. Bagi Praktisi

Penelitian ini diharapkan dapat memberikan informasi kepada PT. Pegadaian (Persero) CP Bondowoso mengenai faktor-faktor yang dapat mempengaruhi jumlah penyaluran pembiayaan yang diberikan pada nasabah. Bagi nasabah, penelitian ini dapat digunakan dalam pengambilan keputusan untuk melakukan kredit di PT. Pegadaian (Persero).

3. Bagi Peneliti

Penelitian ini dilakukan untuk mengetahui seberapa besar pengaruh fluktuasi harga emas dan pendapatan pegadaian terhadap penyaluran pembiayaan yang diberikan oleh pihak Pegadaian yang bersangkutan. Dan juga untuk menambah pengetahuan tentang faktor yang mempengaruhi pemberian kredit KCA PT. Pegadaian (Persero) CP Bondowoso.

E. RUANG LINGKUP PENELITIAN

Adapun ruang lingkup dari penelitian ini adalah sebagai berikut:

1. Variabel Penelitian

Variabel penelitian adalah suatu atribut atau sifat atau nilai dari orang, objek, atau kegiatan yang mempunyai variasi tertentu yang ditetapkan oleh peneliti untuk dipelajari dan ditarik kesimpulannya.¹¹

Dalam suatu penelitian ada beberapa macam variabel, diantaranya adalah:

a. Variabel bebas (independence variable)

Variabel bebas atau independence variable merupakan variabel yang mempengaruhi atau yang menjadi sebab perubahan atau timbulnya variabel terikat, biasanya dinotasikan dengan simbol X.

Dalam penelitian ini yang menjadi variabel bebas adalah Fluktuasi harga emas (X1), Pendapatan (X2).

b. Variabel terikat (dependent variable)

Variabel terikat atau dependent variable merupakan faktor utama yang ingin dijelaskan atau diprediksi dan dipengaruhi oleh beberapa faktor lain, biasa dinotasikan dengan Y.¹²

Dalam penelitian ini yang menjadi variabel terikatnya adalah penyaluran kredit KCA (Y).

¹¹ Deni Darmawan, *Metode Penelitian Kuantitatif*, (Bandung: PT Remaja Rosda Karya, 2013), 109.

¹² Ibid, 49.

F. DEFINISI OPERASIONAL

Setelah variabel-variabel didefinisikan dan diklasifikasikan, maka variabel-variabel tersebut perlu didefinisikan secara operasional. Definisi operasional ini perlu, karena definisi operasional ini akan akan menunjuk alat pengambilan data mana yang cocok digunakan. Definisi operasional adalah definisi yang didasarkan atas sifat-sifat hal yang didefinisikan yang dapat diamati (diobservasi).¹³ Berikut definisi-definisi yang ada dalam penelitian ini:

1. Kredit KCA

Kredit KCA adalah kredit dengan sistem gadai yang diberikan kepada semua golongan terpercaya, baik untuk kebutuhan konsumtif maupun kebutuhan produktif. KCA merupakan solusi terpercaya untuk mendapatkan pinjaman secara mudah, cepat dan aman. Selain itu, untuk mendapatkan kredit KCA nasabah hanya perlu membawa agunan berupa perhiasan emas, emas batangan, mobil, sepeda motor, laptop, handphone, dan barang elektronik lainnya.¹⁴

2. Fluktuasi harga emas

Harga adalah nilai suatu barang atau jasa yang diukur dengan jumlah uang diamana berdasarkan nilai tersebut seseorang atau perusahaan bersedia melepaskan barang atau jasa yang dimiliki kepada pihak lain. Emas merupakan salah satu komoditas dunia yang pernah digunakan sebagai alat tukar atau alat pembayaran. Emas adalah jenis logam yang memiliki nilai berharga yang banyak digunakan sebagai cadangan devisa,

¹³ Sumadi Suryabrata, *Metodelogi Penelitian*, (Jakarta: PT Raja Grafindo Persada, 2011), 29.

¹⁴ <http://digital.pegadaian.co.id/informasi-produk>

standard keuangan suatu negara, bahan dasar perhiasan maupun bahan elektronik. Harga emas adalah sejumlah uang yang dikorbankan atau dibayarkan untuk memperoleh komoditi atau produk berupa emas. Fluktuasi harga emas berarti adalah ketidakstabilan harga emas dipasaran.¹⁵

3. Pendapatan

Pendapatan adalah kenaikan kotor dalam asset atau penurunan dalam liabilitas atau gabungan dari keduanya selama periode yang dipilih oleh pernyataan pendapatan yang berakibat dari investasi, perdagangan, memberikan jasa atau aktivitas lain yang bertujuan meraih keuntungan.¹⁶

Pendapatan Pegadaian adalah jumlah uang yang diterima perusahaan dari produk gadai yang diterima pegadaian dalam jangka periode tertentu, misalnya 1 tahun dalam bentuk rupiah.

G. ASUMSI PENELITIAN

Asumsi penelitian bisa disebut juga sebagai anggapan dasar atau postulat, yaitu sebagai titik tolak pemikiran yang kebenarannya diterima oleh peneliti. Anggapan dasar harus dirumuskan secara jelas sebelum peneliti melangkah mengumpulkan data. Anggapan dasar di samping berfungsi sebagai dasar berpijak yang kukuh bagi masalah yang diteliti juga untuk mempertegas variabel yang menjadi pusat perhatian penelitian dan merumuskan hipotesis.¹⁷ Asumsi dari penelitian ini menyatakan bahwa

¹⁵ Best-pft.com

¹⁶ Muhammad Syafi'i Antonio, *Bank Syariah dari Teori ke Praktek*, (Jakarta: Gema Insani Press, 2001), 204.

¹⁷ Tim Penyusun, *Pedoman Karya Ilmiah* (Jember: IAIN Press, 2015), 38.

fluktuasi harga emas dan pendapatan berpengaruh signifikan terhadap penyaluran kredit KCA di PT. Pegadaian (Persero) CP Bondowoso. Dengan penelitian ini diharapkan adanya respon, saran dan kritik yang membekali peneliti kedepannya dalam melakukan penelitian.

H. HIPOTESIS

Hipotesis merupakan jawaban sementara terhadap rumusan masalah penelitian. Hipotesis juga dapat dinyatakan sebagai jawaban teoritis terhadap rumusan masalah penelitian, sebelum jawaban empirik.¹⁸

Hipotesis penelitian ini diperoleh dari hasil penelitian terdahulu yang dilakukan Vika Anggun Ratna Pratiwi¹⁹, Muhammad Ali Murtadho²⁰, Yeni Del Rosa²¹, Tryana Aprianti²². Hipotesis dari penelitian ini adalah:

H1 : Ada pengaruh signifikan variabel fluktuasi harga emas terhadap penyaluran kredit KCA di PT. Pegadaian (Persero) Cabang Pembantu (CP) Bondowoso tahun 2016-2018.

¹⁸ Deni Darmawan, *Metode Penelitian Kuantitatif*, (Bandung: PT Remaja Rosda Karya, 2013), 120.

¹⁹ Vika Anggun Ratna Pratiwi, *Pengaruh Pendapatan Pegadaian, Harga Emas, Dan Tingkat Inflasi Terhadap Penyaluran Pembiayaan Rahn (Studi Pada Pegadaian Syariah Di Indonesia Tahun 2005-2015)*, (Skripsi Fakultas Ekonomi Dan Bisnis Islam Institut Agama Islam Negeri Surakarta, 2017).

²⁰ Muhammad Ali Murtadho, *Analisis Pengaruh Tingkat Inflasi, Pendapatan Gadai, Harga Emas, Dan Pajak Penghasilan Terhadap Penyaluran Kredit PT. Pegadaian (Persero) Indonesia*, (jurnal, Prodi Manajemen Fakultas Ekonomi Unisma, 2017).

²¹ Yenni Del Rosa, Erdasti Husni dan Idwar, *Pengaruh Tingkat Inflasi Dan Pendapatan Pegadaian Terhadap Penyaluran Kredit Rahn Pada Pegadaian Syariah Di Indonesia Tahun 2007-2015*, (Jurnal, Fakultas Ekonomi Bisnis Universitas Dharma Andalas Padang, 2017).

²² Tryana Aprianti, *Pengaruh Sewa Modal, Jumlah Nasabah, Dan Harga Emas Terhadap Penyaluran Kredit Golongan C Pada PT. Pegadaian Tanjungpinang Tahun 2011-2015*, (Jurnal, Fakultas Ekonomi Universitas Maritim Raja Ali Haji Tanjungpinang, 2017).

H2 : Ada pengaruh signifikan variabel pendapatan terhadap penyaluran kredit KCA di PT. Pegadaian (Persero) Cabang Pembantu (CP) Bondowoso tahun 2016-2018.

H3 : Ada pengaruh signifikan secara simultan variabel fluktuasi harga emas dan pendapatan terhadap penyaluran kredit KCA di PT. Pegadaian (Persero) Cabang Pembantu (CP) Bondowoso tahun 2016-2018.

I. METODE PENELITIAN

1. Pendekatan dan Jenis Penelitian

Penelitian ini menggunakan pendekatan kuantitatif, yaitu data yang diukur dalam suatu skala numerik (angka). Dengan objek penelitian adalah PT. Pegadaian (Persero) CP Bondowoso. Data yang digunakan adalah data sekunder berupa laporan keuangan Pegadaian CP Bondowoso tahun 2016-2018.

Jenis penelitian yang digunakan dalam penelitian ini adalah penelitian deskriptif. Penelitian deskriptif yaitu penelitian yang menjelaskan sesuatu yang menjadi sasaran penelitian secara mendetail dan mendalam.

2. Populasi dan Sampel

Populasi adalah sumber data dalam penelitian tertentu yang memiliki jumlah banyak dan luas. Sampel terdiri atas subjek penelitian yang menjadi sumber data terpilih dari hasil teknik penyampelan (teknik sampel).²³

²³ Ibid, 138.

Populasi dari penelitian ini adalah laporan keuangan Pegadaian CP Bondowoso. Sampel yang digunakan dalam penelitian ini adalah laporan keuangan dari Pegadaian CP Bondowoso tahun 2016 sampai 2018.

3. Teknik Pengumpulan Data

Teknik pengumpulan data dalam penelitian ini menggunakan studi dokumentasi, yaitu dengan cara mengumpulkan dan mengkaji data-data laporan keuangan PT. Pegadaian (Persero) CP Bondowoso yang di dapat dari kantor PT. Pegadaian (Persero) CP Bondowoso.

Sumber data yang digunakan oleh peneliti untuk meneliti adalah data sekunder yakni yang didapat dari Pegadaian CP Bondowoso dan juga meliputi buku-buku penunjang penelitian, jurnal, literatur-literatur yang berkaitan dengan judul penelitian sekarang dan pencarian dari internet.

4. Analisis Data

Analisis data yang digunakan dalam penelitian ini adalah sebagai berikut:

a. Uji Asumsi Klasik

Untuk mendapatkan model regresi yang baik harus terbebas dari penyimpangan data yang diantaranya adalah terhindar dari adanya multikolinieritas, auokorelasi, heteroskedastisitas, dan normalitas.

1) Uji Normalitas Data

Uji normalitas dimaksudkan untuk menguji apakah nilai residual yang telah distandarisasi pada model regresi terdistribusi

normal atau tidak. Nilai residual dikatakan terdistribusi normal jika nilai residual terstandarisasi tersebut sebagian besar mendekati nilai rata-ratanya. Nilai residual terstandarisasi yang berdistribusi normal jika digambarkan dengan bentuk kurva akan membentuk gambar lonceng (*bell-shaped curve*) yang kedua sisinya melebar sampai tidak terhingga. Berdasarkan pengertian uji normalitas disini tidak dilakukan per variabel (*univariate*) tetapi hanya terdapat nilai residual terstandarisasi (*multivariate*).²⁴

Salah satu cara untuk menguji normalitas adalah dengan menggunakan *Kolmogorov-Smirnov*, yaitu merupakan uji normalitas menggunakan fungsi distribusi kumulatif. Nilai residual terstandarisasi berdistribusi normal jika $K_{hitung} < K_{tabel}$ atau nilai $Sig. > \alpha$. Jika $K_{hitung} < K_{tabel}$ maka residual terstandarisasi berdistribusi normal.²⁵

2) Uji Multikolinieritas

Uji multikolinieritas bertujuan untuk menguji apakah dalam model regresi yang terbentuk ada kolerasi yang tinggi atau sempurna diantara variabel bebas atau tidak. Jika dalam model regresi terbentuk terdapat kolerasi yang tinggi atau sempurna

²⁴ Suliyanto, *Ekonometrika Terapan: Teori & Aplikasi Dengan Spss*, (Yogyakarta: CV. A badi Offset, 2011), 69.

²⁵ Suliyanto, *Ekonometrika Terapan: Teori & Aplikasi Dengan Spss*, (Yogyakarta: CV. A badi Offset, 2011), 75-76.

diantara variabel bebas maka model regresi tersebut dinyatakan mengandung gejala multikolinier.²⁶

Uji multikolinieritas dapat dilakukan dengan melihat nilai TOL (*Tolerance*) dan VIF (*Variance Inflation Factor*) dari masing-masing variabel bebas terhadap variabel terikatnya. Jika nilai VIF tidak lebih dari 10, maka model dinyatakan tidak terdapat gejala multikolinier. Untuk menguji multikolinier dengan melihat nilai TOL dan VIF dengan menggunakan SPSS.²⁷

3) Uji Autokorelasi

Uji autokorelasi bertujuan untuk mengetahui apakah ada korelasi antara anggota serangkaian data observasi yang diuraikan menurut waktu (*time-series*) atau ruang (*cross section*).²⁸ Salah satu metode untuk mendeteksi adanya masalah autokorelasi adalah dengan menggunakan metode *run test*.

Run test merupakan salah satu analisis non-parametrik yang dapat digunakan untuk menguji apakah antar residual terdapat korelasi yang tinggi jika antar residual tidak terdapat korelasi maka dikatakan bahwa nilai residual adalah acak atau random. *Run test* digunakan untuk melihat apakah data residual terjadi secara random atau tidak.²⁹

²⁶ Ibid, 81.

²⁷ Suliyanto, *Ekonometrika Terapan: Teori & Aplikasi Dengan Spss*, (Yogyakarta: CV. A badi Offset, 2011), 90.

²⁸ Ibid, 125.

²⁹ Suliyanto, *Ekonometrika Terapan: Teori & Aplikasi Dengan Spss*, (Yogyakarta: CV. A badi Offset, 2011), 137.

4) Uji Heteroskedastisitas

Heteroskedastisitas berarti ada varian variabel pada model regresi yang tidak sama (konstan). Sebaliknya, jika varian variabel pada model regresi memiliki nilai yang sama (konstan) maka disebut dengan homoskedastisitas.

Untuk mendeteksi adanya masalah heteroskedastisitas dapat digunakan metode analisis grafik. Metode analisis grafik dilakukan dengan mengamati *scatterplot* dimana sumbu horizontal menggambarkan nilai *Predicted Standardized* sedangkan sumbu vertikal menggambarkan nilai *Residual Standardized*. Jika *scatterplot* membentuk pola tertentu, hal itu menunjukkan adanya masalah heteroskedastisitas pada model regresi yang dibentuk. Sedangkan jika *scatterplot* menyebar secara acak maka hal itu menunjukkan tidak terjadinya masalah heteroskedastisitas pada model regresi yang dibentuk.³⁰

b. Uji Hipotesis

1) Analisis Uji F

Pada regresi berganda yakni regresi yang variabel bebasnya lebih dari satu, pengujian tidak hanya dilakukan hanya pada koefisien regresi untuk masing-masing variabel bebas, namun juga perlu dilakukan pengujian secara simultan (bersama-sama). Untuk

³⁰ Ibid, 95.

menguji signifikansi pengaruh variabel bebas secara simultan terhadap variabel terikat dapat dilakukan dengan uji F.³¹

Langkah-langkah pengujian adalah sebagai berikut:

a) Merumuskan hipotesa

H_0 : secara simultan tidak ada pengaruh variabel bebas terhadap variabel terkait.

H_a : secara simultan ada pengaruh variabel bebas terhadap variabel terkait.

b) Menentukan taraf nyata/ *level of significance* = 5% ($\alpha = 0,05$)

c) Menentukan F hitung dengan rumus $F = \frac{R^2(n-k-1)}{k(1-R^2)}$

d) Menentukan F tabel pada $\alpha = 5\%$ dengan tingkat keyakinan 95%.

e) Membuat kesimpulan ada dua cara

(1) Apabila nilai F hitung $>$ F tabel maka H_0 ditolak dan H_a diterima, artinya bahwa masing-masing variabel *independent* secara bersama-sama mempunyai pengaruh yang signifikan terhadap variabel *dependent*.

(2) Apabila nilai signifikansi $>$ 0,05 maka H_0 diterima dan H_a ditolak, artinya bahwa masing-masing variabel *independent* secara bersama-sama tidak mempunyai pengaruh yang signifikan terhadap variabel *independent*.

³¹ Widayat, *Metode Penelitian Pemasaran* (Malang: UMM Press, 2004), 179.

2) Analisis Uji t

Uji t pada dasarnya bertujuan untuk mengetahui secara individual / parsial pengaruh satu variabel independen (X) terhadap variabel dependen (Y). Cara untuk menguji signifikansi uji t adalah dengan membandingkan t hitung dengan t tabel. Adapun langkah-langkah pengujiannya adalah sebagai berikut:

a) Menentukan Hipotesis

- (1) H_a : Terdapat pengaruh yang signifikan fluktuasi harga emas dan pendapatan terhadap penyaluran kredit KCA di PT. Pegadaian (Persero) Cabang Pembantu (CP) Bondowoso.
- (2) H_o : Tidak terdapat pengaruh fluktuasi harga emas dan pendapatan terhadap penyaluran kredit KCA di PT. Pegadaian (Persero) Cabang Pembantu (CP) Bondowoso.

- b) Membuat derajat kepercayaan 5% ($\alpha = 0,05$) dari t_{hitung} dan t_{tabel} . Bila $t_{hitung} > t_{tabel}$ maka H_o ditolak dan H_a diterima. Bila $t_{hitung} < t_{tabel}$ maka H_o diterima dan H_a ditolak.

c) Membuat Kesimpulan

Kriteria uji t :

- (1) Jika $t_{hitung} > t_{tabel}$ dan nilai signifikansi $< 0,05$ maka H_a diterima dan H_o ditolak, menyatakan bahwa variabel independen secara individual mempengaruhi variabel dependen.

(2) Jika $t_{hitung} < t_{tabel}$ dan nilai signifikansi $> 0,05$ maka H_0 diterima dan H_a ditolak, menyatakan bahwa variabel independen secara individual tidak dipengaruhi variabel dependen.

3) Penetapan Tingkat Signifikansi

Penetapan hipotesis akan dilakukan dengan menggunakan tingkat signifikansi sebesar 0,05 ($\alpha = 0,05$) atau tingkat keyakinan sebesar 0,95 karena tingkat signifikansi itu yang umum digunakan pada penelitian ilmu-ilmu sosial dan dianggap cukup tepat untuk mewakili hubungan antar variabel yang diteliti.³²

c. Analisis Regresi Linier Berganda

Model regresi berganda (*multiple regression model*), yaitu suatu model dimana variabel tak bebas tergantung pada dua atau lebih variabel bebas. Model regresi berganda yang paling sederhana adalah regresi tiga variabel, yang terdiri dari satu variabel tak bebas dan dua variabel bebas.³³

Perbedaan antara regresi sederhana dengan regresi berganda terletak pada jumlah variabel bebasnya. Jika dalam regresi sederhana jumlah variabel bebas yang digunakan untuk memprediksi variabel terikat hanya satu, maka dalam regresi berganda jumlah variabel bebas yang digunakan untuk memprediksi variabel terikat lebih dari satu.

³² Nazir, *Metode Penelitian* (Jakarta: Ghalia Indonesia, 1999), 460.

³³ Muhammad Firdaus, *Ekonometrika Suatu Pendekatan Aplikatif*, (Jakarta: Pt.Bumi Aksara, 2011) 176.

Persamaan regresi linier berganda dapat dituliskan sebagai berikut:

$$Y = a + b_1X_1 + b_2X_2 +$$

Keterangan:

Y = Variabel terikat (Nilai yang diproyeksikan)

a = Konstanta

b_1 = Koefisien regresi untuk X_1

b_2 = Koefisien regresi untuk X_2

X_1 = Variabel bebas pertama

X_2 = Variabel bebas kedua

= Nilai residu³⁴

d. Uji Koefisien Determinasi (R^2)

Bahwa R^2 adalah koefisien determinasi yakni suatu nilai yang menggambarkan total variasi dari Y (variabel terikat) dari suatu persamaan regresi. Nilai koefisien determinasi yang besar menunjukkan bahwa regresi tersebut mampu dijelaskan secara besar pula.

Pada intinya, koefisien determinasi mengukur berapa jauh kemampuan model dalam menerangkan variasi dependen. Untuk

³⁴ Sulyanto, *Ekonometrika Terapan: Teori & Aplikasi Dengan Spss*, (Yogyakarta: CV. Andi Offset, 2011), 53-54.

menentukan nilai koefisien determinasi dinyatakan dengan nilai *Adjusted R Square*.

Pada intinya, koefisien determinasi mengukur berapa jauh kemampuan model dalam menerangkan variasi dependen. Dalam Penelitian ini peneliti menguji koefisien determinasi r^2 dengan menggunakan alat bantu IBM SPSS v.24.0 yaitu dengan Model *Summary* dan melihat besarnya *Adjusted R Square*.³⁵ Adapun rumus koefisien determinasi r^2 adalah:

$$R^2 = (r)^2 \times 100\%$$

Dimana:

R^2 = Koefisien determinan

r = Koefisien korelasi

J. SISTEMATIKA PEMBAHASAN

Dalam penelitian ini penulis menyusun empat baburaian, dimana dalam tiap-tiap bab dilengkapi dengan sub-sub bab masing-masing sebagai berikut:

BAB I PENDAHULUAN, Bab ini berisi uraian tentang latar belakang masalah, perumusan masalah, tujuan penelitian, manfaat penelitian, ruang lingkup penelitian, definisi operasional, asumsi penelitian, hipotesis, metode penelitian yang terdiri dari pendekatan dan jenis penelitian, populasi dan sampel, teknik dan instrumen pengumpulan data, dan analisis data, dan diakhiri dengan sistematika pembahasan.

³⁵ Imam Ghozali, *Aplikasi Analisis Multivariate dengan SPSS*, (Semarang: Universitas Diponegoro, 2011), 83.

BAB II KAJIAN PUSTAKA, Bab ini menjelaskan tentang penelitian terdahulu yang diambil dari hasil penelitian yang telah dilakukan oleh peneliti sebelumnya, kemudian membahas landasan teori.

BAB III METODE PENELITIAN, Bab ini menguraikan tentang gambaran objek yang akan diteliti, penyajian data, analisis dan pengujian hipotesis dan pembahasan.

BAB IV PENUTUP, Bab ini menjelaskan secara singkat mengenai kesimpulan yang dapat diambil dari penelitian yang telah dilakukan serta saran mengenai hasil penelitian.



BAB II

KAJIAN KEPUSTAKAAN

A. PENELITIAN TERDAHULU

1. Ade Septevany Dewi pada tahun 2016 yang berjudul “ *Pengaruh Jumlah Nasabah, Tingkat Suku Bunga Dan Inflasi Terhadap Penyaluran Kredit Pada PT. Pegadaian Di Cabang Samarinda Seberang Kota Samarinda*”. Pada penelitian yang telah dilakukan menggunakan variabel jumlah nasabah, tingkat suku bunga dan inflasi dengan objek PT. Pegadaian di Cabang Samarinda Seberang Kota Samarinda. Sedangkan penelitian yang akan dilakukan menggunakan variabel fluktuasi harga emas dan pendapatan pegadaian dengan objek PT. Pegadaian (Persero) CP Bondowoso. Persamaan dari penelitian yang telah dilakukan dan yang akan dilakukan adalah sama-sama menggunakan metode regresi linier berganda.³⁶
2. Dwinur Arianti pada tahun 2016 dengan judul “*Pengaruh BOPO, NIM, NPL dan CAR Terhadap Jumlah Penyaluran Kredit pada Perusahaan Perbankan yang Go Publik di Bursa Efek Indonesia Periode Tahun 2010-2014*”. Pada penelitian yang telah dilakukan menggunakan variabel BOPO, NIM, NPL dan CAR terhadap jumlah penyaluran kredit, sedangkan penelitian yang akan dilakukan menggunakan variabel harga emas dan pendapatan pegadaian terhadap penyaluran kredit KCA. Dan

³⁶ Ade Septevany Dewi, *Pengaruh Jumlah Nasabah, Tingkat Suku Bunga Dan Inflasi Terhadap Penyaluran Kredit Pada PT. Pegadaian Di Cabang Samarinda Seberang Kota Samarinda*, (jurnal, Fakultas Ekonomi dan Bisnis Universitas Mulawarman, Indonesia, 2016).

objeknya juga berbeda yaitu pada penelitian yang telah dilakukan menggunakan Perusahaan Perbankan yang Go Publik di Bursa Efek Indonesia Periode Tahun 2010-2014, sedangkan penelitian yang akan dilakukan menggunakan PT. Pegadaian (Persero) CP Bondowoso. Persamaan dari penelitian yang telah dilakukan dan yang akan dilakukan adalah sama-sama meneliti tentang penyaluran kredit dan untuk menganalisis sama-sama menggunakan metode regresi linier berganda.³⁷

3. Fitriyanti Mokodompit pada tahun 2018 dengan judul “ *Analisis Faktor-Faktor Yang Mempengaruhi Penyaluran Kredit Pada Bank Umum Di Sulawesi Utara (Periode 2010.1-2015.4)*”. Pada penelitian yang telah dilakukan menggunakan variabel DPK, NPL, dan Suku Bunga sebagai faktor yang mempengaruhi penyaluran kredit, sedangkan penelitian yang akan dilakukan menggunakan variabel harga emas dan pendapatan pegadaian terhadap penyaluran kredit. Objek dari penelitian yang telah dilakukan menggunakan Bank Umum Di Sulawesi Utara dan penelitian yang akan dilakukan menggunakan PT. Pegadaian (Persero) CP Bondowoso. Persamaan dari penelitian yang telah dilakukan dan yang akan dilakukan adalah sama-sama meneliti tentang penyaluran kredit dan untuk menganalisis sama-sama menggunakan metode regresi linier berganda.³⁸

³⁷ Dwinur Ariani, *Pengaruh BOPO, NIM, NPL dan CAR Terhadap Jumlah Penyaluran Kredit pada Perusahaan Perbankan yang Go Publik di Bursa Efek Indonesia Periode Tahun 2010-2014*, (jurnal, Fakultas Ekonomi Akuntansi Universitas Pandanaran, 2016)

³⁸ Fitriyanti Mokodompit, *Analisis Faktor-Faktor Yang Mempengaruhi Penyaluran Kredit Pada Bank Umum Di Sulawesi Utara (Periode 2010.1-2015.4)*, (jurnal, jurusan ekonomi pembangunan Fakultas Ekonomi dan Bisnis Universitas Sam Ratulangi, Manado, 2018).

4. Muhammad Ali Murtadho pada tahun 2017 dengan judul “ *Analisis Pengaruh Tingkat Inflasi, Pendapatan Gadai, Harga Emas, Dan Pajak Penghasilan Terhadap Penyaluran Kredit PT. Pegadaian (Persero) Indonesia*”. Periode penelitian dari tahun 2009-2016, dengan menggunakan regresi linier berganda. Dalam penelitian yang telah dilakukan, peneliti meneliti tentang tingkat inflasi, pendapatan gadai, harga emas, dan pajak penghasilan terhadap penyaluran kredit di PT. Pegadaian (Persero) Indonesia. Sedangkan penelitian yang akan dilakukan meneliti tentang fluktuasi harga emas dan pendapatan pegadaian terhadap penyaluran kredit KCA di PT. Pegadaian (Persero) CP Bondowoso. Persamaan dari penelitian yang telah dilakukan dan yang akan dilakukan adalah sama-sama menggunakan analisis regresi linier berganda.³⁹
5. Syukriah Selvie pada tahun 2017 dengan judul “ *Pengaruh Dana Pihak Ketiga, Suku Bunga Kredit, dan Modal Bank Terhadap Penyaluran Kredit Pada Bank Perkreditan Rakyat Konvensional di Indonesia* ”. Penelitian yang telah dilakukan menggunakan variabel dana pihak ketiga, suku bunga kredit, dan modal bank untuk diuji pengaruhnya terhadap penyaluran kredit pada Bank Perkreditan Rakyat Konvensional di Indonesia. Sedangkan pada penelitian yang akan dilakukan menggunakan variabel harga emas dan pendapatan pegadaian untuk diuji pengaruhnya terhadap penyaluran kredit KCA di PT. Pegadaian (Persero) CP Bondowoso. Persamaan penelitian yang telah dilakukan dan yang akan

³⁹ Muhammad Ali Murtadho, *Analisis Pengaruh Tingkat Inflasi, Pendapatan Gadai, Harga Emas, Dan Pajak Penghasilan Terhadap Penyaluran Kredit PT. Pegadaian (Persero) Indonesia*, (jurnal, Prodi Manajemen Fakultas Ekonomi Unisma, 2017).

dilakukan adalah sama-sama meneliti tentang penyaluran kredit dan menggunakan metode analisis regresi linier berganda.⁴⁰

6. Tryana Aprianti pada tahun 2017 yang berjudul “ *Pengaruh Sewa Modal, Jumlah Nasabah, Dan Harga Emas Terhadap Penyaluran Kredit Golongan C Pada PT. Pegadaian Tanjungpinang Tahun 2011-2015*”. Pada penelitian yang telah dilakukan menggunakan variabel sewa modal, jumlah nasabah dan harga emas terhadap penyaluran kredit golongan C dengan objek PT. Pegadaian Tanjungpinang. Sedangkan penelitian yang akan dilakukan menggunakan variabel fluktuasi harga emas dan pendapatan pegadaian terhadap penyaluran kredit KCA dengan objek PT. Pegadaian (Persero) CP Bondowoso. Persamaan dari penelitian yang dilakukan dengan penelitian yang akan dilakukan adalah sama-sama menggunakan metode regresi linier berganda.⁴¹
7. Yenni Del Rosa, Erdasti Husni dan Idwar pada tahun 2017 yang berjudul” *Pengaruh Tingkat Inflasi Dan Pendapatan Pegadaian Terhadap Penyaluran Kredit Rahn Pada Pegadaian Syariah Di Indonesia Tahun 2007-2015*” dalam penelitian yang telah dilakukan, peneliti meneliti tentang penyaluran kredit rahn dan menggunakan variabel tingkat inflasi dan pendapatan pegadaian. Sedangkan penelitian yang akan dilakukan dengan menggunakan variabel fluktuasi harga emas dan pendapatan

⁴⁰ Syukriah Selvie, *Pengaruh Dana Pihak Ketiga, Suku Bunga Kredit, dan Modal Bank Terhadap Penyaluran Kredit Pada Bank Perkreditan Rakyat Konvensional di Indonesia*, (jurnal, Megister Akuntansi Pascasarjana Universitas Syiah Kuala Banda Aceh, 2017).

⁴¹ Tryana Aprianti, *Pengaruh Sewa Modal, Jumlah Nasabah, Dan Harga Emas Terhadap Penyaluran Kredit Golongan C Pada PT. Pegadaian Tanjungpinang Tahun 2011-2015*,(Jurnal, Fakultas Ekonomi Universitas Maritim Raja Ali Haji Tanjungpinang, 2017).

pegadaian. Persamaan dari penelitian yang dilakukan dan yang akan dilakukan adalah sama-sama menggunakan metode regresi linier berganda.⁴²

8. Badaruddin pada tahun 2018 dengan judul “ *Pengaruh tingkat suku bunga terhadap penyaluran kredit konsumtif pada PT. Bank Rakyat Indonesia Tbk Cabang Sungguminasa*”. Periode penelitian dari tahun 2009-2013, dengan menggunakan regresi linier sederhana. Dalam penelitian yang telah dilakukan, peneliti meneliti tentang pengaruh tingkat suku bunga terhadap jumlah kredit yang tersalurkan pada PT. Bank Rakyat Indonesia Tbk Cabang Sungguminasa. Sedangkan penelitian yang akan dilakukan meneliti tentang fluktuasi harga emas dan pendapatan pegadaian terhadap penyaluran kredit KCA di PT. Pegadaian (Persero) CP Bondowoso. Persamaan dari penelitian yang telah dilakukan dan yang akan dilakukan adalah sama-sama meneliti tentang penyaluran kredit, dan yang membedakan adalah variabel independennya yaitu variabel tingkat suku bunga pada penelitian yang telah dilakukan dan pada penelitian yang akan dilakukan menggunakan variabel harga emas dan pendapatan pegadaian. Objek penelitian juga berbeda yaitu pada penelitian yang telah dilakukan menggunakan PT. Bank Rakyat Indonesia Tbk Cabang

⁴² Yenni Del Rosa, Erdasti Husni dan Idwar, *Pengaruh Tingkat Inflasi Dan Pendapatan Pegadaian Terhadap Penyaluran Kredit Rahn Pada Pegadaian Syariah Di Indonesia Tahun 2007-2015*, (Jurnal, Fakultas Ekonomi Bisnis Universitas Dharma Andalas Padang, 2017).

Sungguminasa dan penelitian yang dilakukan menggunakan objek PT.

Pegadaian (Persero) CP Bondowoso.⁴³

Tabel 2.1
Penelitian Terdahulu

No	Judul	Persamaan	Perbedaan
1	Ade Septevany Dewi. 2016. Pengaruh Jumlah Nasabah, Tingkat Suku Bunga Dan Inflasi Terhadap Penyaluran Kredit Pada PT. Pegadaian Di Cabang Samarinda Seberang Kota Samarinda	Sama-sama menggunakan analisis regresi linier berganda	Menggunakan variabel jumlah nasabah, tingkat suku bunga dan inflasi dengan objek PT. Pegadaian di Cabang Samarinda Seberang Kota Samarinda. Sedangkan penelitian yang akan dilakukan menggunakan variabel fluktuasi harga emas dan pendapatan pegadaian dengan objek penelitian PT. Pegadaian (Persero) CP Bondowoso.
2	Dwinur Arianti. 2016. Pengaruh BOPO, NIM, NPL dan CAR Terhadap Jumlah Penyaluran Kredit pada Perusahaan Perbankan yang Go Publik di Bursa Efek Indonesia Periode Tahun 2010-2014	Sama-sama meneliti tentang penyaluran kredit dan untuk menganalisis sama-sama menggunakan metode regresi linier berganda	Menggunakan variabel DPK, NPL, dan Suku Bunga sebagai faktor yang mempengaruhi penyaluran kredit, sedangkan penelitian yang akan dilakukan menggunakan variabel harga emas dan pendapatan pegadaian terhadap penyaluran kredit. Objek dari penelitian yang telah dilakukan menggunakan Bank

⁴³ Badaruddin, *Pengaruh Tingkat Suku Bunga Terhadap Penyaluran Kredit Konsumtif pada PT. Bank Rakyat Indonesia Cabang Sungguminasa*, (jurnal, Dosen tetap STIE Nobel Indonesia, Makasar, 2018).

			Umum Di Sulawesi Utara dan penelitian yang akan dilakukan menggunakan PT. Pegadaian (Persero) CP Bondowoso.
3	Fitriyanti Mokodompit. 2018. Analisis Faktor-Faktor Yang Mempengaruhi Penyaluran Kredit Pada Bank Umum Di Sulawesi Utara (Periode 2010.1-2015.4)	Sama-sama meneliti tentang penyaluran kredit dan menggunakan metode analisis regresi linier berganda	Menggunakan variabel dana pihak ketiga, suku bunga kredit, dan modal bank untuk diuji pengaruhnya terhadap penyaluran kredit pada Bank Perkreditan Rakyat Konvensional di Indonesia. Sedangkan pada penelitian yang akan dilakukan menggunakan variabel harga emas dan pendapatan pegadaian untuk diuji pengaruhnya terhadap penyaluran kredit KCA di PT. Pegadaian (Persero) CP Bondowoso
4	Muhammad Ali Murtadho. 2017. Analisis Pengaruh Tingkat Inflasi, Pendapatan Gadai, Harga Emas, Dan Pajak Penghasilan Terhadap Penyaluran Kredit PT. Pegadaian (Persero) Indonesia	Sama-sama menggunakan analisis regresi linier berganda	Menggunakan variabel tingkat inflasi, pendapatan gadai, harga emas, dan pajak penghasilan terhadap penyaluran kredit dengan objek penelitian PT. Pegadaian (Persero) Indonesia. Sedangkan penelitian yang akan dilakukan menggunakan variabel fluktuasi harga emas dan pendapatan pegadaian terhadap penyaluran kredit KCA dengan

			objek penelitian PT. Pegadaian (Persero) CP Bondowoso
5	Syukriah Selvie. 2017. Pengaruh Dana Pihak Ketiga, Suku Bunga Kredit, dan Modal Bank Terhadap Penyaluran Kredit Pada Bank Perkreditan Rakyat Konvensional di Indonesia	Sama-sama meneliti tentang penyaluran kredit dan menggunakan metode analisis regresi linier berganda	Menggunakan variabel dana pihak ketiga, suku bunga kredit, dan modal bank untuk diuji pengaruhnya terhadap penyaluran kredit pada Bank Perkreditan Rakyat Konvensional di Indonesia. Sedangkan pada penelitian yang akan dilakukan menggunakan variabel harga emas dan pendapatan pegadaian untuk diuji pengaruhnya terhadap penyaluran kredit KCA di PT. Pegadaian (Persero) CP Bondowoso.
6	Tryana Aprianti. 2017. Pengaruh Sewa Modal, Jumlah Nasabah, Dan Harga Emas Terhadap Penyaluran Kredit Golongan C Pada PT. Pegadaian Tanjungpinang Tahun 2011-2015	Sama-sama menggunakan analisis regresi linier berganda	Menggunakan variabel sewa modal, jumlah nasabah dan harga emas terhadap penyaluran kredit golongan C dengan objek PT. Pegadaian Tanjungpinang. Sedangkan penelitian yang akan dilakukan menggunakan variabel fluktuasi harga emas dan pendapatan pegadaian terhadap penyaluran Kredit KCA dengan objek penelitian PT. Pegadaian (Persero) CP Bondowoso

7	Yenni Del Rosa, Erdasti Husni dan Idwar. 2017. Pengaruh Tingkat Inflasi Dan Pendapatan Pegadaian Terhadap Penyaluran Kredit Rahn Pada Pegadaian Syariah Di Indonesia Tahun 2007-2015	Sama-sama menggunakan analisis regresi linier berganda	Menggunakan variabel tingkat inflasi dan pendapatan pegadaian dengan objek penelitian pada Pegadaian Syariah Indonesia. Sedangkan penelitian yang akan dilakukan menggunakan variabel fluktuasi harga emas dan pendapatan pegadaian dengan objek penelitian di PT. Pegadaian (Persero) CP Bondowoso
8	Badaruddin. 2018. Pengaruh tingkat suku bunga terhadap penyaluran kredit konsumtif pada PT. Bank Rakyat Indonesia Tbk Cabang Sungguminasa	Sama-sama meneliti tentang penyaluran kredit	Penelitian yang telah dilakukan menggunakan analisis regresi linier sederhana dan penelitian yang akan dilakukan menggunakan regresi linier berganda. Dan yang membedakan juga variabel independennya yaitu variabel tingkat suku bunga pada penelitian yang telah dilakukan dan pada penelitian yang akan dilakukan menggunakan variabel harga emas dan pendapatan pegadaian. Objek penelitian juga berbeda yaitu pada penelitian yang telah dilakukan menggunakan PT. Bank Rakyat Indonesia Tbk

			Cabang Sungguminasa dan penelitian yang dilakukan menggunakan objek PT. Pegadaian (Persero) CP Bondowoso
--	--	--	---

B. KAJIAN TEORI

1. Pegadaian

a. Pengertian Gadai

Menurut UU Perdata pasal 1150 gadai adalah suatu hak yang diperoleh seseorang yang mempunyai piutang atas suatu barang bergerak, yang diserahkan kepadanya oleh seorang yang berhutang atau oleh seorang lain atas dirinya, dan yang memberikan kekuasaan kepada orang yang berpiutang itu untuk mengambil pelunasan dari barang tersebut secara didahulukan daripada orang yang berpiutang lainnya, dengan pengecualian biaya yang telah dikeluarkan untuk menyelamatkannya setelah barang itu digadaikan, biaya-biaya.⁴⁴

Secara umum pengertian usaha gadai adalah kegiatan menjaminkan barang-barang berharga kepada pihak tertentu, guna memperoleh sejumlah uang dan barang yang dijaminkan akan ditebus kembali sesuai dengan perjanjian antara nasabah dengan lembaga gadai.

⁴⁴ Buchari Alma dan Donni Juni Priansa, *Manajemen Bisnis Syariah*, (Bandung: Alfabeta, 2009) 31.

Dari pengertian di atas dapat disimpulkan bahwa usaha gadai memiliki ciri-ciri sebagai berikut:

- 1) Terdapat barang-barang berharga yang digadaikan
- 2) Nilai jumlah pinjaman tergantung nilai barang yang digadaikan
- 3) Barang yang digadaikan dapat ditebus kembali.⁴⁵

b. Hukum Gadai dalam Islam

Dasar hukum gadai sebagai kegiatan muamalah dapat merujuk pada dalil-dalil yang didasarkan pada Al-Qur'an, sunah, ijma', dan fatwa DSN-MUI. Dalam Al-Qur'an surah al-Baqarah : 283

﴿ وَإِنْ كُنْتُمْ عَلَىٰ سَفَرٍ وَلَمْ تَجِدُوا كَاتِبًا فَرِهَيْنْ مَقْبُوضَةً ۖ فَإِنْ أَمِنَ بَعْضُكُم بَعْضًا فَلْيُؤَدِّ الَّذِي أُؤْتِمِنَ أَمْنَتَهُ ۗ وَلْيَتَّقِ اللَّهَ رَبَّهُ ۗ وَلَا تَكْتُمُوا الشَّهَادَةَ ۗ وَمَنْ يَكْتُمْهَا فإِنَّهٗ ءَآثِمٌ قَلْبُهُ ۗ وَاللَّهُ بِمَا تَعْمَلُونَ عَلِيمٌ ۝٢٨٣﴾

Artinya: “Jika kamu dalam perjalanan (dan bermu’amalah tidak secara tunai) sedang kamu tidak memperoleh seorang penulis, Maka hendaklah ada barang tanggungan yang dipegang (oleh yang berpiutang). akan tetapi jika sebagian kamu mempercayai sebagian yang lain, Maka hendaklah yang dipercayai itu menunaikan amanatnya (hutangnya) dan hendaklah ia bertakwa kepada Allah Tuhannya; dan janganlah kamu (para saksi) menyembunyikan persaksian. dan Barangsiapa yang menyembunyikannya, Maka Sesungguhnya ia adalah orang yang berdosa hatinya; dan Allah Maha mengetahui apa yang kamu kerjakan.”⁴⁶

⁴⁵ Kasmir, *Bank dan Lembaga Keuangan Lainnya*, (Jakarta: PT RajaGrafindo Persada, 2014), 231.

⁴⁶ Kementerian Agama Republik Indonesia, *Al-Qur'an Terjemah Perkata* (Bandung: Semesta Al-Qur'an, 2013), 49.

c. Prosedur Pinjaman

Seperti yang diketahui bahwa menariknya peminjaman uang di pegadaian disebabkan prosedurnya yang mudah, cepat dan biaya yang dikenakan relatif ringan. Secara garis besar proses atau prosedur peminjaman uang di Perum Pegadaian sebagai berikut:

- 1) Nasabah datang langsung ke bagian informasi untuk memperoleh penjelasan, tentang pegadaian, misalnya tentang barang jaminan, jangka waktu pengembalian, jumlah pinjaman, dan biaya sewa modal (bunga pinjaman).
- 2) Bagi nasabah yang sudah jelas dan mengetahui prosedurnya dapat langsung membawa barang jaminan ke bagian penaksir untuk ditaksir nilai jaminan yang diberikan. Pemberian barang jaminan yang disertai bukti diri seperti KTP atau surat kuasa bagi pemilik barang yang tidak dapat datang.
- 3) Bagian penaksir akan menaksir nilai jaminan yang diberikan, baik kualitas barang maupun nilai barang tersebut, kemudian barulah ditetapkan nilai taksiran barang tersebut.
- 4) Setelah nilai taksir ditetapkan langkah selanjutnya adalah menentukan jumlah pinjaman beserta sewa modal (bunga) yang dikenakan dan kemudian diinformasikan ke calon peminjam.

- 5) Jika calon peminjam setuju, maka barang jaminan ditahan untuk disimpan dan nasabah memperoleh pinjaman, berikut surat bukti gadai.⁴⁷

d. Produk-produk Pegadaian

1) Kredit Cepat Aman (KCA)

Kredit Cepat Aman (KCA) adalah kredit dengan sistem gadai yang diberikan kepada semua golongan terpercaya, baik untuk kebutuhan konsumtif maupun kebutuhan produktif. KCA merupakan solusi terpercaya untuk mendapatkan pinjaman secara mudah, cepat dan aman. Untuk mendapatkan kredit nasabah hanya perlu membawa agunan berupa perhiasan emas, emas batangan, mobil, sepeda motor, laptop, handphone, dan barang elektronik lainnya.

Keunggulan :

- a) Layanan KCA tersedia lebih dari 4400 outlet Pegadaian diseluruh Indonesia.
- b) Prosedur pengajuannya sangat mudah. Calon nasabah atau debitur hanya perlu membawa agunan berupa perhiasan emas dan barang berharga lainnya ke outlet Pegadaian.
- c) Proses pinjaman sangat cepat, hanya butuh 15 menit.
- d) Pinjaman mulai Rp. 50.000,- s.d. Rp. 500.000.000,- atau lebih.

⁴⁷ Kasmir, *Bank dan Lembaga Keuangan Lainnya*, (Jakarta: Rajawali Pers, 2014), 235-236.

- e) Jangka waktu pinjaman maksimal 4 bulan atau 120 hari dan dapat diperpanjang dengan cara membayar sewa modal saja atau mengangsur sebagian uang pinjaman.
- f) Pelunasan dapat dilakukan sewaktu-waktu.
- g) Tanpa perlu buka rekening, dengan perhitungan sewa modal selama masa pinjaman.
- h) Nasabah menerima pinjaman dalam bentuk tunai.

Persyaratan :

- a) Fotocopy KTP atau identitas resmi lainnya
- b) Menyerahkan barang jaminan
- c) Untuk kendaraan bermotor membawa BPKB dan STNK asli
- d) Nasabah menandatangani Surat Bukti Kredit (SBK)

2) Krasida

Kredit (pinjaman) angsuran bulanan yang diberikan kepada Usaha Mikro Kecil dan Menengah (UMKM) untuk pengembangan usaha dengan sistem gadai. Krasida merupakan solusi terpercaya untuk mendapatkan fasilitas kredit yang cepat, mudah dan murah.

Agunan berupa perhiasan emas dan kendaraan bermotor.

Keunggulan :

- a) Layanan
- b) Prosedur pengajuan sangat mudh, calon nasabah atau debitur hanya perlu membawa agunan berupa emas atau mobil.
- c) Pinjaman mulai dari Rp. 1.000.000,- hingga Rp. 250.000.000,-.

- d) Pinjaman bisa mencapai 95% dari nilai taksiran agunan.
- e) Sewa modal relatif murah dengan angsuran tetap perbulan.
- f) Jangka waktu pinjaman fleksibel. Dengan pilihan jangka waktu 6, 12, 24, 36 bulan.
- g) Pelunasan dapat dilakukan sewaktu-waktu dengan pemberian diskon untuk sewa modal.

Persyaratan :

- a) Fotocopy KTP dan kartu keluarga
- b) Menyerahkan dokumen yang sah
- c) Menyerahkan barang jaminan berupa perhiasan emas atau kendaraan bermotor
- d) Untuk agunan berupa kendaraan bermotor, dilengkapi dengan dokumen kepemilikan (BPKB asli, fotocopy STNK dan Faktur Pembelian).

3) Kreasi

Kreasi adalah kredit dengan angsuran bulanan yang diberikan kepada Usaha Kecil dan menengah (UMKM) untuk pengembangan usaha dengan sistem Fidusia. Sistem Fidusia berarti agunan untuk pinjaman cukup dengan BPKB sehingga kendaraan masih bisa digunakan untuk usaha. Kreasi merupakan solusi terpercaya untuk mendapatkan fasilitas kredit yang cepat, mudah dan murah.

Keunggulan :

- a) Proses pengajuan kredit sangat cepat dan mudah. Agunan cukup BPKB kendaraan bermotor.
- b) Pinjaman mulai dari Rp. 1.000.000 hingga Rp 250.000.000
- c) Proses kredit hanya butuh 3 hari, dan dana dapat segera cair.
- d) Sewa modal (bunga pinjaman) relatif murah dengan angsuran tetap per bulan.
- e) Jangka waktu pinjaman fleksibel. Dengan pilihan jangka waktu 12, 18, 24, 36 bulan.
- f) Pelunasan dapat dilakukan sewaktu-waktu dengan pemberian diskon untuk sewa modal.
- g) Kreasi dapat diperoleh diseluruh outlet Pegadaian.

Persyaratan :

- a) Memiliki usaha yang memenuhi kriteria kelayakan serta telah berjalan 1 (satu) tahun
- b) Fotocopy KTP, Kartu Keluarga, dan Surat Nikah (jika sudah menikah)
- c) Menyerahkan dokumen yang sah
- d) Menyerahkan dokumen kepemilikan kendaraan bermotor (BPKB asli, fotocopy STNK dan Faktur Pembelian)

4) Amanah

Pembiayaan Amanah dari Pegadaian Syariah adalah pembiayaan berprinsip syariah kepada pegawai negeri sipil dan

karyawan swasta untuk memiliki motor atau mobil dengan cara angsuran.

Keunggulan :

- a) Layanan AMANAH tersedia di outlet Pegadaian Syariah di Seluruh Indonesia
- b) Prosedur pengajuan cepat dan mudah
- c) Uang muka terjangkau
- d) Biaya administrasi murah dan angsuran tetap
- e) Jangka waktu pembiayaan mulai dari 12 bulan sampai dengan 60 bulan
- f) Transaksi sesuai prinsip syariah yang adil dan menentramkan

Persyaratan :

- a) Pegawai tetap suatu instansi pemerintah/swasta minimal telah bekerja selama 2 tahun
- b) Melampirkan kelengkapan : fotocopy KTP (suami/istri), Fotocopy Kartu Keluarga, Fotocopy SK pengangkatan sebagai pegawai/karyawan tetap , Rekomendasi atasan langsung, Slip gaji 2 bulan terakhir
- c) Mengisi dan menandatangani form aplikasi AMANAH
- d) Membayar uang muka yang disepakati (minimal 20%)
- e) Menandatangani akad AMANAH

5) Mulia

Mulia adalah layanan penjualan emas batangan kepada masyarakat secara tunai atau angsuran dengan proses mudah dan jangka waktu yang fleksibel. MULIA dapat menjadi alternatif pilihan investasi yang aman untuk mewujudkan kebutuhan masa depan, seperti menunaikan ibadah haji, mempersiapkan biaya pendidikan anak, memiliki rumah idaman serta kendaraan pribadi

Keunggulan :

- a) Proses mudah dengan layanan profesional.
- b) Alternatif investasi yang aman untuk menjaga pprtofolio aset.
- c) Sebagai aset emas batangan sangat likuid untuk memenuhi kebutuhan dana. mendesak.
- d) Tersedia pilihan emas batangan dengan berat mulai dari 5 gram s.d. 1 kilogram.
- e) Emas batangan dapat dimiliki dengan cara pembelian tunai, angsuran, kolektif (kelompok), ataupun arisan.
- f) Uang muka mulai dari 10% s.d. 90% dari nilai logam mulia.
- g) Jangka waktu angsuran mulai dari 3 bulan s.d. 36 bulan.

Persyaratan :

- a) Untuk pembelian secara tunai, nasabah cukup datang ke Outlet Pegadaian (Galeri 24) dengan membayar nilai Logam Mulia yang akan dibeli

- b) Untuk pembelian secara angsuran, nasabah dapat menentukan pola pembiayaan angsuran sesuai dengan keinginan.

6) Tabungan Emas

Tabungan Emas adalah layanan pembelian dan penjualan emas dengan fasilitas titipan dengan harga yang terjangkau. Layanan ini memberikan kemudahan kepada masyarakat untuk berinvestasi emas.

Keunggulan :

- a) Pegadaian Tabungan Emas tersedia di Kantor Cabang di seluruh Indonesia
- b) Pembelian emas dengan harga terjangkau (mulai dari berat 0,01 gram)
- c) Layanan petugas yang professional
- d) Alternatif investasi yang aman untuk menjaga portofolio aset.
- e) Mudah dan cepat dicairkan untuk memenuhi kebutuhan dana yang dibutuhkan.
- f) Top up saldo Tabungan Emas dapat dilakukan secara online melalui chanel perbankan.

7) Remittance

Pegadaian Remittance adalah layanan pengiriman dan penerimaan uang dari dalam dan luar negeri dengan biaya kompetitif, bekerjasama dengan beberapa remiten berskala nasional dan internasional seperti Western Union, Telkom Delima, BNI

Smart Remittance, dan Mandiri Remittance. Pegadaian Remittance merupakan solusi terpercaya untuk kirim dan terima uang kapanpun dan dimanapun secara instan, cepat, dan aman.

Keunggulan :

- a) Layanan Pegadaian Remittance tersedia di kantor cabang Pegadaian di seluruh Indonesia.
- b) Keamanan bertransaksi yang terpercaya, hanya dibayarkan kepada orang yang dituju.
- c) Biaya kirim kompetitif.
- d) Prosedur sangat mudah. Penerima uang tidak harus memiliki rekening bank.
- e) Tidak harus memiliki rekening bank.

Persyaratan :

Syarat bagi nasabah PENGIRIM uang melalui Pegadaian

- a) Mengisi dan melengkapi form pengiriman uang
- b) Membawa kartu Tanda Pengenal (KTP/SIM/PASPORT)

Syarat bagi nasabah PENERIMA uang melalui Pegadaian

- a) Mengisi dan melengkapi form penerimaan uang
- b) Membawa Nomor Kontrol Kirim Uang, PIN, Kode Transfer, atau MTCN
- c) Membawa Kartu Tanda Pengenal (KTP/SIM/PASPORT)

8) Multi Pembayaran Online (MPO)

Multi Pembayaran Online (MPO) melayani pembayaran berbagai tagihan seperti listrik, telepon/pulsa ponsel, air minum, pembelian tiket kereta api, dan lain sebagainya secara online. Layanan MPO merupakan solusi pembayaran cepat yang memberikan kemudahan kepada nasabah dalam bertransaksi tanpa harus memiliki rekening di Bank.

Keunggulan :

- a) Layanan MPO tersedia di Outlet Pegadaian di seluruh Indonesia.
- b) Pembayaran secara real time, sehingga memberi kepastian dan kenyamanan dalam bertransaksi.
- c) Biaya administrasi kompetitif.
- d) Pembayaran tagihan selain dapat dilakukan secara tunai juga dapat bersinergi dengan gadai emas.
- e) Untuk pembayaran tagihan dengan gadai emas, maka nilai hasil gadai akan dipotong untuk pembayaran rekening. Seluruh proses dilakukan dalam satu loket layanan.
- f) Setiap nasabah dapat melakukan pembayaran untuk lebih dari satu tagihan.
- g) Prosedur sangat mudah. Nasabah tidak harus memiliki rekening di Bank.

Persyaratan :

- a) Nasabah cukup datang ke Outlet di seluruh Indonesia
- b) Membawa dan menyerahkan nomor pelanggan untuk tagihan listrik, telepon, pulsa ponsel, PDAM, tiket kereta api, dan lain sebagainya.⁴⁸

2. Kredit

a. Pengertian

Menurut asal mulanya, kata kredit berasal dari kata *credere* yang artinya adalah kepercayaan, maksudnya adalah apabila seseorang memperoleh kredit, berarti mereka memperoleh kepercayaan. Sementara itu, bagi si pemberi kredit artinya memberikan kepercayaan kepada seseorang bahwa uang yang dipinjamkan pasti kembali.⁴⁹

Menurut ketentuan Pasal 1 (11) Undang-Undang Nomor 10 Tahun 1998 “ kredit adalah penyediaan uang atau tagihan yang dapat dipersamakan dengan itu, berdasarkan persetujuan atau kesepakatan pinjam meminjam antara Bank dengan pihak lain yang mewajibkan pihak peminjam untuk melunasi hutangnya setelah jangka waktu dengan pemberian bunga”.⁵⁰

⁴⁸ <http://digital.pegadaian.co.id/informasi-produk>

⁴⁹ Kasmir, *Manajemen Perbankan*, (Jakarta: Rajawali Pers, 2014), 81.

⁵⁰ Abdulkadir Muhammad dan Rilda Murniati, *Segi Hukum Lembaga Keuangan Dan Pembiayaan*, (Bandung: PT. Citra Aditya Bakti, 2000), 58.

b. Unsur-unsur Kredit

1) Kreditur

Kreditur merupakan pihak yang memberikan kredit (pinjaman) kepada pihak lain yang mendapat pinjaman. Pihak tersebut bisa perorangan atau badan usaha. Bank yang memberikan kredit kepada pihak peminjam merupakan kreditur.

2) Debitur

Debitur merupakan pihak yang membutuhkan dana, atau pihak yang mendapat pinjaman dari pihak lain.

3) Kepercayaan (Trust)

Kreditur memberikan kepercayaan kepada pihak yang menerima pinjaman bahwa debitur berjanji akan memenuhi kewajibannya untuk membayar pinjaman sesuai dengan jangka waktu tertentu yang diperjanjikan.

4) Perjanjian

Perjanjian merupakan suatu kontrak perjanjian atau kesepakatan yang dilakukan antara pihak kreditur dengan pihak debitur.

5) Risiko

Setiap dana yang disalurkan oleh pihak kreditur selalu mengandung adanya risiko tidak kembalinya dana. Risiko adalah kemungkinan kerugian yang akan timbul atas penyaluran kredit.

6) Jangka Waktu

Jangka waktu merupakan lamanya waktu yang diperlukan oleh debitur untuk membayar pinjamannya kepada kreditur.

7) Balas Jasa

Sebagai imbalan atas dana yang disalurkan oleh kreditur, maka debitur akan membayar sejumlah uang tertentu sesuai dengan perjanjian.⁵¹

3. Fluktuasi Harga Emas

Sejak pertamakali ditemukan sampai saat ini peranan emas bagi kehidupan menjadi sangat penting. Selain fungsinya yang istimewa sebagai perhiasan dan logam mulia, emas juga memiliki fungsi lain seperti mudah dibentuk sesuai dengan keinginan, memiliki warna yang menarik serta merupakan logam yang memiliki sifat konduktor yang sangat baik dimana penggunaannya dapat digabungkan dengan jenis logam lainnya. Seperti pada industri elektronik, komputer, kedokteran, dan penerbangan adalah beberapa contoh sektor yang menggunakan emas dalam produk-produknya. Sementara itu dalam dunia keuangan dan investasi, emas dikenal sebagai aset yang memiliki nilai yang lebih berharga dibanding logam lainnya. Dalam sistem periodik unsur logam emas termasuk kedalam golongan logam mulia sejenis komoditas yang memiliki nilai intrinsik yang tinggi. Emas sejak lama dipergunakan sebagai aset untuk melindungi suatu kekayaan.

⁵¹ Ismal, *Manajemen Perbankan Dari Teori Menuju Aplikasi*, (Jakarta: Kencana Prenadamedia Group, 2010), 94-95.

Penyaluran kredit pada PT. Pegadaian dapat dipengaruhi oleh harga emas, karena harga emas ini dapat berubah sewaktu-waktu. Apabila harga emas naik maka akan berdampak pada omzet pegadaian karena kenaikan harga emas ini akan membuat nilai taksiran terhadap emas tersebut akan naik sebesar 98% dari harga pokok pembelian. Semakin tinggi harga emas maka semakin tinggi pula penyaluran kredit terhadap PT. Pegadaian.⁵²

Harga adalah nilai suatu barang atau jasa yang diukur dengan jumlah uang dimana berdasarkan nilai tersebut seseorang atau perusahaan bersedia melepaskan barang atau jasa yang dimiliki kepada pihak lain. Emas merupakan salah satu komoditas dunia yang pernah digunakan sebagai alat tukar atau alat pembayaran. Emas adalah jenis logam yang memiliki nilai berharga yang banyak digunakan sebagai cadangan devisa, standard keuangan suatu negara, bahan dasar perhiasan maupun bahan elektronik. Harga emas adalah sejumlah uang yang dikorbankan atau dibayarkan untuk memperoleh komoditi atau produk berupa emas. Fluktuasi harga emas berarti adalah ketidakstabilan harga emas dipasaran.⁵³

Emas digunakan sebagai standard keuangan di banyak negara dan juga digunakan sebagai perhiasan, dan elektronik. Penggunaan emas dalam bidang moneter dan keuangan berdasarkan nilai moneter absolut dari emas itu sendiri terhadap berbagai mata uang di seluruh dunia, meskipun secara resmi di bursa komoditas dunia, harga emas dicantumkan dalam mata uang

⁵² Tryana Aprianti, *Pengaruh Sewa Modal, Jumlah Nasabah, Dan Harga Emas Terhadap Penyaluran Kredit Golongan C Pada PT. Pegadaian Tanjung Pinang Tahun 2012-2015*, (Jurnal, Universitas Maritim Raja Ali Haji, Tanjungpinang, 2017).

⁵³ Best-pft.com

dolar Amerika. Bentuk penggunaan emas dalam bidang moneter lainnya berupa bulion atau batangan emas dalam berbagai satuan berat gram sampai kilogram.

Emas merupakan sejenis logam mulia terpercaya yang bisa mempertahankan nilainya dan digunakan dalam transaksi. Selain itu emas mempunyai sifat yang unik dan langka karena emas terbuat dari proses magmatis atau pangkonsentrasian di permukaan bumi. Emas merupakan logam yang bersifat lunak, tahan korosi dan mudah diterpa sehingga dalam perkembangannya emas dapat dibentuk menjadi perhiasan. Emas sudah dikenal sebelum masehi dan digunakan sebagai alat untuk bertransaksi. Saat ini, emas menjadi salah satu investasi atau pemberi devisa terbesar bagi negara.

Menemukan harga emas yang pas saat membeli dan menjual emas merupakan faktor penting dalam mengestimasi besar risk dan return dari hasil investasinya. Harga emas tidak hanya tergantung pada situasi permintaan dan penawaran, melainkan juga dipengaruhi situasi perekonomian secara keseluruhan. Situasi ekonomi yang sering mempengaruhi harga emas diantaranya kenaikan inflasi melebihi yang diperkirakan, perubahan kurs, terjadi kepanikan finansial, harga minyak naik secara signifikan, demand dan supply terhadap emas, kondisi politik dunia, situasi ekonomi global dan suku bunga.

Faktor yang mempengaruhi naik turunnya harga emas adalah sebagai berikut:

a. Niali tukar US Dollar

Secara umum, kolerasi negatif tercipta dari hubungan niali tukar US Dollar dengan harga emas yang sedang berlaku saat itu. Bila dolar Amerika sedang melemah, harga emas akan naik. Namun bila dolar Amerika menguat, harga emas jadi turun.

b. Jumlah produksi emas di dunia

Semakin susahnya emas ditambang, maka harga emas di pasaran akan naik karena kelangkaan stok emas. Apalagi bila permintaan akan emas malah semakin meningkat, sehingga penambang harus menggali semakin dalam.

c. Kenaikan permintaan dari industri perhiasan di dunia

d. Beberapa bank sentral dunia memonopoli pembelian emas

Beberapa bank sentral dunia, seperti: The Federal Reserve System (di Amerika Serikat), Bundesbank (di Jerman), dan European Central Bank (ECB) telah melakukannya. Tidak hanya uang kertas, mereka juga telah lama memonopoli pembelian emas.

e. Isu politik, seperti resesi global, perselisihan antar negara, atau perang dapat membuat harga emas naik

Salah satunya adalah isu Brexit (keluarnya Inggris Raya dari Uni Eropa akibat hasil jajak pendapat terakhir yang terkait dengan Uni Eropa

pada Juni 2016). Akibatnya para investor diserang panik dan mulai memborong emas dalam jumlah besar.⁵⁴

Permintaan emas secara umum dibagi menjadi dua kategori, yaitu:

- a. Permintaan penggunaan, dimana emas digunakan secara langsung dalam proses produksi perhiasan, medali koin, komponen listrik, dan lain-lain.
- b. Permintaan aset, dimana emas digunakan oleh pemerintah, fund manager dan sebagai investasi individu.

Fluktuasi kenaikan ataupun penurunan emas dapat mempengaruhi penyaluran kredit pada PT. Pegadaian. Semakin tinggi harga emas, maka semakin tinggi pula penyaluran kredit pada PT. Pegadaian begitu pula sebaliknya.⁵⁵

4. Pendapatan Pegadaian

a. Pengertian Pendapatan

Menurut Undang-Undang Republik Indonesia (1998), pendapatan adalah arus masuk kas bruto dari manfaat ekonomi yang timbul dari aktivitas normal perusahaan selama suatu periode bila arus masuk itu mengakibatkan kenaikan ekuitas yang tidak berasal dari kontribusi penanaman modal.

Pendapatan adalah kenaikan kotor dalam asset atau penurunan dalam liabilitas atau gabungan dari keduanya selama periode yang dipilih oleh pernyataan pendapatan yang berakibat dari investasi,

⁵⁴ Sahabatpegadaian.com

⁵⁵ Vika Anggun Ratna Pratiwi, *Pengaruh Pendapatan Pegadaian, Harga Emas, Dan Tingkat Inflasi Terhadap Penyaluran Pembiayaan Rahn (Studi Pada Pegadaian Syariah Di Indonesia Tahun 2005-2015)*, (Skripsi Fakultas Ekonomi Dan Bisnis Islam Institut Agama Islam Negeri Surakarta, 2017).

perdagangan, memberikan jasa atau aktivitas lain yang bertujuan meraih keuntungan.⁵⁶

Tujuan didirikannya PT. Pegadaian adalah mencari laba, laba ini diperoleh bila perusahaan menjalankan aktivitasnya. Aktivitas perusahaan dapat berupa penjualan jasa, penyaluran kredit, pelelangan yang akhirnya akan dijual kepada masyarakat untuk memperoleh pendapatan PT. Pegadaian. Dengan demikian jenis suatu perusahaan akan bervariasi tergantung dari jenis usaha perusahaan itu sendiri.

Dalam rangka memperoleh keuntungan, perusahaan harus menjual hasil produksinya. Pada perusahaan yang menghasilkan barang, sudah tentu penjualan barang merupakan upaya pencapaiannya. Sedangkan pada perusahaan jasa, mereka harus menyerahkan jasa. Aktivitas perusahaan barang atau penyerahan jasa akan dibarengi dengan penerimaan aktiva, baik berupa barang maupun aktiva lainnya. Penerimaan uang atau aktiva lainnya sebagai kontraprestasi atas aktivitas penjualan barang atau penyerahan jasa disebut pendapatan.

PT. Pegadaian, selain melayani kepentingan umum, juga bertujuan untuk mendapatkan laba. Pendapatan pegadaian berasal dari bunga pelunasan, bunga yang dilelang, uang kelebihan kadaluwarsa, jasa taksiran, jasa titipan dan lain-lain, sedangkan untuk bunga pelunasan, bunga yang dilelang, uang kelebihan kadaluwarsa, beda lebih kas dan lain-lain, jumlah kesemuanya itu setelah digunakan untuk pengeluaran

⁵⁶ Muhammad Syafi'i Antonio, *Bank Syariah dari Teori ke Praktek*, (Jakarta: Gema Insani Press, 2001), 204.

rutin dari kantor cabang PT Pegadaian yang bersangkutan, sisanya diserahkan kepada kas negara melalui kantor daerah setempat.

b. Karakteristik Pendapatan

Karakteristik pendapatan terdiri dari tiga yaitu sebagai berikut:

1) Sumber Pendapatan

Jumlah rupiah perusahaan bertambah melalui berbagai cara tetapi tidak semua cara tersebut mencerminkan pendapatan. Tambahan jumlah rupiah aktiva perusahaan dapat berasal dari transaksi modal, laba dari penjualan aktiva yang bukan barang dagangan seperti aktiva tetap, surat berharga, ataupun penjualan anak atau cabang perusahaan, hadiah, sumbangan atau penemuan, revaluasi aktiva tetap, dan penjualan produk perusahaan. Berdasarkan transaksi diatas, hanya transaksi atas penjualan produk yang dapat dianggap sebagai sumber utama pendapatan walaupun laba atau rugi mungkin timbul dalam hubungan dengan penjualan aktiva selain produk utama perusahaan.

2) Produk dan kegiatan utama perusahaan

Produk perusahaan mungkin berupa barang ataupun dalam bentuk jasa. Perusahaan tertentu mungkin sekali menghasilkan berbagai macam produk atau baik berupa barang atau jasa atau keduanya yang sangat berlainan jenis maupun pentingnya bagi perusahaan.

3) Jumlah rupiah pendapatan dan proses penandingan

Pendapatan merupakan jumlah rupiah dari harga jual per satuan kali kuantitas terjual. Perusahaan umumnya akan mengharapkan terjadinya laba yaitu jumlah rupiah pendapatan lebih

besar dari jumlah biaya yang dibebankan. Laba atau rugi yang terjadi baru akan diketahui setelah pendapatan dan beban dibandingkan setelah biaya yang dibebankan secara layak dibandingkan dengan pendapatan maka tampaklah jumlah rupiah laba ataupun pendapatan neto.

c. Sumber-sumber Pendapatan

Sumber-sumber pendapatan dapat dikelompokkan menjadi dua sumber pendapatan yaitu:

- 1) Pendapatan operasional, yaitu pendapatan yang berasal dari aktivitas utama perusahaan sesuai dengan jenis usahanya yang berlangsung secara berulang-ulang dan berkesinambungan tiap periode.
- 2) Pendapatan bukan operasional, yaitu pendapatan yang berasal dari transaksi penjualan yang tidak berulang-ulang dan insidental, yang secara tidak langsung berhubungan dengan aktivitas perusahaan misalnya penjualan aktiva tetap perusahaan kepada pihak lain.⁵⁷

⁵⁷ Vika Anggun Ratna Pratiwi, *Pengaruh Pendapatan Pegadaian, Harga Emas, Dan Tingkat Inflasi Terhadap Penyaluran Pembiayaan Rahn (Studi Pada Pegadaian Syariah Di Indonesia Tahun 2005-2015)*, (Skripsi Fakultas Ekonomi Dan Bisnis Islam Institut Agama Islam Negeri Surakarta, 2017).

BAB III

PENYAJIAN DATA DAN ANALISIS

A. GAMBARAN OBJEK PENELITIAN

Objek yang menjadi tempat dalam penelitian ini adalah PT.Pegadaian (Persero) Cabang Pembantu (CP) Bondowoso yang beralokasi di Jl. Letnan Karsono No.4, Kotakulon, Kab.Bondowoso, Telp/Fax. (0332)-421501, Situbondo – 68213.

1. Sejarah PT. Pegadaian (persero) Cabang Pembantu Bondowoso

Sejarah pegadaian dimulai pada abad XVIII ketika *vereenigde Oost Indische Compagnie* (VOC) suatu maskapai perdagangan dari belanda datang ke Indonesia dengan bertujuan berdagang. Dalam rangka memperlancar kegiatan perekonomiannya VOC *mendirikan Bank Van Leening* yaitu lembaga kredit yang memberikan kredit dengan sistem gadai. *Bank Van Leeding* didirikan pertama di Batavia pada tanggal 20 Agustus 1746 berdasarkan Gubernur Jenderal Van Imhoff.

Pada tahun 1600 setelah VOC dibubarkan, Indonesia di bawah kekuasaan pemerintah Belanda. Belanda melalui Gubernur Jenderal Daendels mengeluarkan peraturan yang merinci jenis barang yang dapat digadaikan seperti emas, perak, kain dan sebagainya perabot rumah tangga yang dapat disimpan dalam waktu relatif singkat.

Ketika inggris mengambil alih kekuasaan atas Indonesia dari tangan Belanda (1811-1816). Gubernur Jenderal Thomas Stamford Raffles (1811) memutuskan untuk membubarkan Bank Van Leening dan mengeluarkan

peraturan yang menyatakan bahwa setiap orang boleh mendirikan usaha Pegadaian dengan ijin (*licentie*) dari pemerintah setempat. Dari penjualan lisensi ini pemerintah memperoleh tambahan pendapatan.

Ketika Belanda kembali berkuasa di Indonesia (1816), pemerintah Belanda bahwa Pegadaian yang didirikan pada masa kekuasaan Inggris banyak merugikan masyarakat. Pemegang hak banyak melakukan penyelewengan, mengeruk keuntungan untuk diri sendiri dengan menetapkan bunga pinjaman sewenang-wenang. Berdasarkan penelitian oleh lembaga penelitian yang dipimpin oleh Wolf Van Westerrode pada tahun 1900 disarankan agar sebaliknya kegiatan Pegadaian ditangani sendiri oleh pemerintah sehingga dapat memberikan perlindungan dan manfaat yang lebih besar bagi masyarakat peminjam.

Berdasarkan hasil penelitian tersebut pemerintah mengeluarkan *Staatsblad* No. 131 tanggal 12 Maret 1901 yang pada prinsipnya mengatur bahwa pendirian Pegadaian merupakan monopoli dan karena itu hanya bisa dijalankan oleh pemerintah.

Berdasarkan undang-undang ini maka didirikan Pegadaian Negara pertama di kota Sukabumi (Jawa Barat) pada tanggal 1 April 1901. Selanjutnya setiap tanggal 1 April diperingati sebagai hari ulang tahun Pegadaian.

Sejak awal kemerdekaan, pegadaian dikelola oleh pemerintah dan sudah beberapa kali berubah status, yaitu sebagai Perusahaan Negara (PN) sejak 1 Januari 1961, kemudian berdasarkan PP. No.7/1969 menjadi

perusahaan Jawatan (PERJAN) dan berdasarkan peraturan pemerintah No. 10/1990 (yang diperbarui dengan peraturan pemerintah No, 103/2000) berubah lagi menjadi Perusahaan Umum hingga Pada 1 April 1901 Pegadaian diubah menjadi Pegadaian(Persero) hingga sekarang ini.⁵⁸

2. Visi dan Misi PT. Pegadaian (persero) Cabang Pembantu Bondowoso

a. Visi PT. Pegadaian (persero) Cabang Pembantu Bondowoso

- 1) Membuka sebanyak mungkin kantor pegadaian
- 2) Sebagai solusi bisnis terpadu terutama berbasis gadai yang selalu menjadi market leader dan mikro berbasis fidusia untuk masyarakat menengah kebawah

b. Misi PT. Pegadaian (persero) Cabang Pembantu Bondowoso

Pegadaian merumuskan misi perusahaan menyangkut batasan bidang bisnis yang akan digarap, sasaran pasar yang dituju dan upaya peningkatan kemanfaatan PT. Pegadaian kepada stakeholders. Misi Perum Pegadaian sebagai berikut:

- 1) Memberikan pembiayaan yang tercepat,termudah aman dan selalu memberikan pembinaan terhadap usaha golongan menengah kebawah untuk mendorong pertumbuhan ekonomi.
- 2) Memastikan pemerataan pelayanan dan infrastuktur yang memberikan kemudahan dan kenyamanan diseluruh pegadaian dalam mempersiapkan diri menjadi pemain regional dan tetap menjadi pilihan utama masyarakat.

⁵⁸Totok Budisantoso,Nuritomo, *Bank Dan Lembaga Keuangan Lain* (jakarta,Salemba Empat,2014)

- 3) Membantu pemerintah dalam meningkatkan kesejahteraan masyarakat golongan menengah kebawah dan melaksanakan usaha lain dalam rangka optimalisasi sumber daya perusahaan.⁵⁹

3. Keunggulan PT. Pegadaian Kantor Cabang Pembantu Bondowoso

PT. Pegadaian Kantor Cabang Bondowoso didirikan dengan berbagai manfaat dan keunggulan yang menonjol dari tahun ke tahun. Dari produk-produknya sangat diminati oleh masyarakat, dan sekarang juga melayani tabungan emas yang memberikan peluang untuk masyarakat untuk mudah membeli emas dan dapat jugadijadikan tabungan seumur hidup. Selain tabungan emas di pegadaian penanganannya lebih cepat selain pegawainya ramah-ramah pegadaian juga lebih cepat cairnya seperti slogannya (15 menit cair).⁶⁰

4. Letak geografis PT. Pegadaian Kantor Cabang Pembantu Bondowoso

PT. Pegadaian Bondowoso memiliki lokasi yang sangat strategis mudah untuk dijangkau yang berada di sebelah Utara alun-alun Bondowoso, berdekatan dengan SMPN 1 Bondowoso dan Pendopo Bondowoso, lebih tepatnya berada di Jl. Letnan Karsono No.4, Kotakulon, Kab.Bondowoso, Telp/Fax. (0332)-421501, Situbondo – 68213.⁶¹

⁵⁹ www.pegadaian.co.id (diakses pada tanggal 28 September 2018)

⁶⁰ Dokumentasi, PT. Pegadaian (Persero) Cabang Pembantu Bondowoso (tanggal 27 September 2018)

⁶¹Ibid,

5. Strategi Pengembangan PT.Pegadaian (persero) Cabang Pembantu Bondowoso

Strategi pengembangan PT. Pegadaian sebagai berikut:

- a. Melakukan penataan UPC/UPS yang belum berkembang dan penguasaan pangsa pasar dengan membuka UPC/UPS secara selektif.
- b. Pengembangan produk diversifikasi dengan prinsip ke hati-hatian atau *prudential*.
- c. Memelihara dan meningkatkan citra perusahaan secara konseptual.
- d. Meningkatkan produktivitas karyawan.
- e. Melakukan perubahan status hukum dari perum menjadi persero.
- f. Meningkatkan standar kualitas pengawasan pada unit usaha secara fisik dan sistem.
- g. Meningkatkan kualitas pelayanan melalui perbaikan dan pengadaan sarana dan prasarana kantor.⁶²

⁶²Dokumentasi, PT. Pegadaian (Persero) Cabang Pembantu Bondowoso, (tanggal 27 September 2018)

6. Struktur PT. Pegadaian (persero) Cabang Pembantu Bondowoso

Gambar 3.1
Struktur Organisasi PT. Pegadaian (persero)
Cabang Pembantu Bondowoso

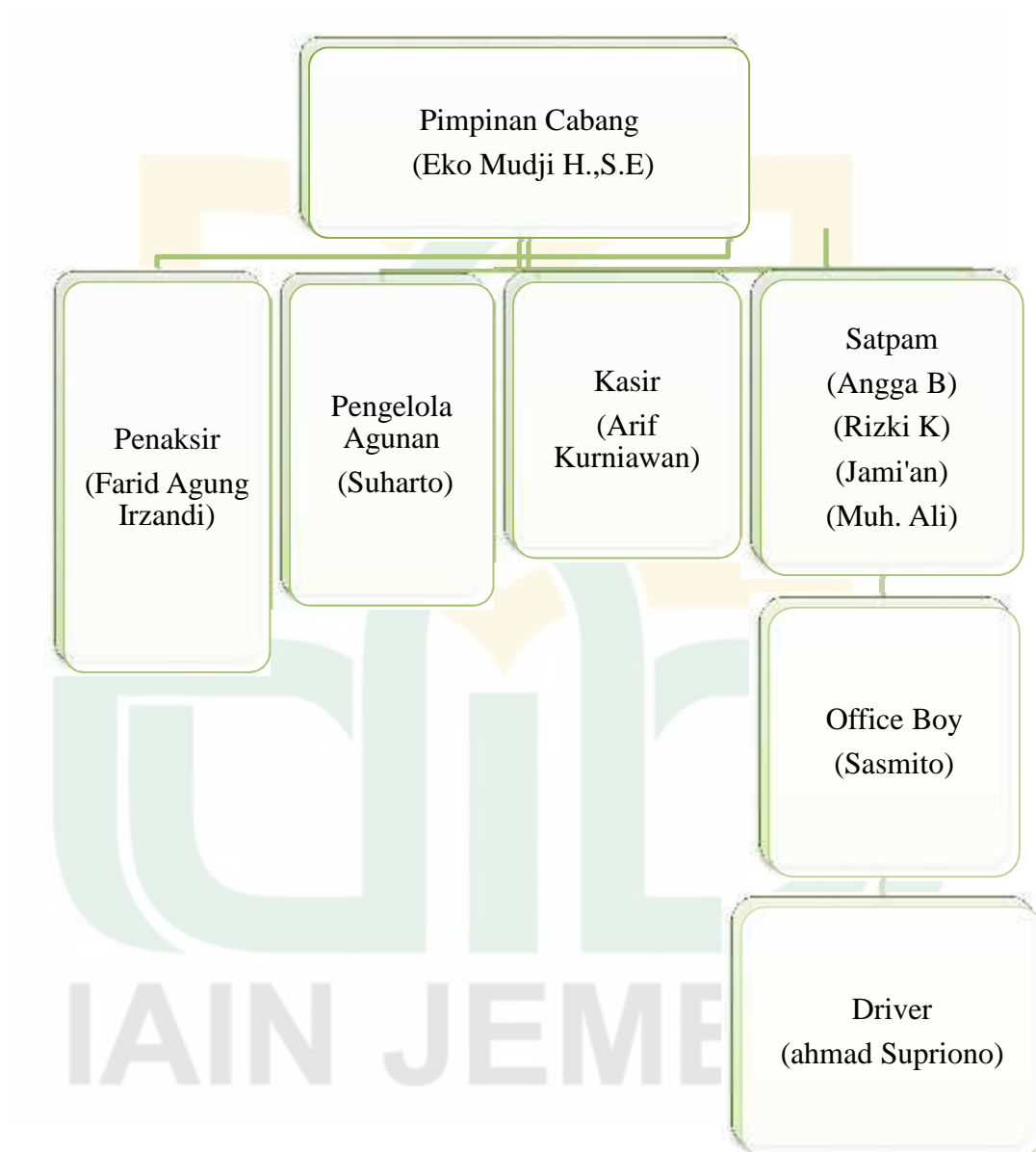

Sumber: Dokumentasi⁶³

⁶³Dokumentasi, PT. Pegadaian (Persero) Cabang Pembantu Bondowoso, (tanggal 27 September 2018)

7. Job Description

Untuk memaksimalkan kinerja dan pengembangan PT. Pegadaian (Persero) cabang pembantu bondowoso agar lebih dapat dinikmati oleh masyarakat atau nasabah, dan mengifisiensi waktu dan menerapkan slogan yaitu “cepat dan 15 menit cair”. Maka diperlukan susunan personalian yang berkaitan erat dengan wewenang dan tugas dari masing-masing bagian. Agar mampu bekerja sama dengan baik untuk mencapai tujuan bersama.

a. Pimpinan

Tugas pokoknya adalah merencanakan, mengorganisasikan, menyelenggarakan, dan mengendalikan kegiatan operasional. Dan juga mengontrol administrasi, dan keuangan kantor Unit Pembantu Cabang serta unit pelayanan. Sedangkan wewenangnya adalah:

- 1) Menyusun rencana kerja dan anggaran kantor dan unit berdasarkan acuan yang telah ditetapkan.
- 2) Mengevaluasi kegiatan perusahaan.
- 3) Merencanakan, mengorganisasikan.
- 4) dan mengendalikan kebutuhan.
- 5) Penggunaan sarana dan prasarana kantor cabang.

b. Penaksir

Penaksir merupakan ujung tombak bagi kemajuan pegadaian dan wewenangnya:

- 1) Melaksanakan penaksiran terhadap barang barang jaminan untuk menentukan mutu dan nilai barang.
- 2) Menentukan dan menetapkan nominal yang akan diberikan kepada nasabah atas barang tersebut.
- 3) Melaksanakan penaksiran barang jaminannya akan dilelang untuk mengetahui mutu dan nilai dalam menentukan harga dasar barang yang akan menentukan.
- 4) Merencanakan dan menyiapkan barang jaminan yang akan disimpan guna keamanan.

c. Kasir

Adapun wewenang kasir adalah:

- 1) Melaksanakan kegiatan administrasi keuangan.
- 2) Mengatur pelaksanaan pelunasan dan pendapatan.
- 3) Menyusun laporan keuangan.
- 4) Melakukan pemeriksaan hitungan dan taksiran.

d. Penyimpanan

Tugas pokok penyimpanan adalah mengurus barang jaminan (Emas, elektronik, kendaraan bermotor, dll) dengan cara menerima, menyimpan, merawat, dan mengeluarkan.

Adapun wewenang penyimpanan antara lain:

- 1) Secara berkala memeriksa keadaan gudang penyimpanan barang jaminan emas dengan ketentuan yang berlaku dalam rangka keamanan dan keutuhan barang jaminan.
- 2) Menerima barang jaminan emas dan perhiasan dari manager cabang atau asisen manager untuk disimpan dalam gudang penyimpanan barang jaminan emas.
- 3) Mengeluarkan barang jaminan emas dan perhiasan sesuai dengan ketentuan yang berlaku untuk keperluan pelunasan, pemeriksaan atasan, dan pihak lain.
- 4) Merawat barang jaminan dan gudang penyimpanan agar barang jaminan dalam keadaan baik dan aman.
- 5) Mencatat mutasi penerimaan/pengeluaran barang jaminan yang menjadi tanggung jawabnya.⁶⁴

B. PENYAJIAN DATA

Pada penelitian menggunakan metode kuantitatif dengan jenis penelitian *time series*. Populasi dari penelitian ini adalah data laporan keuangan perbulan PT. Pegadaian (Persero) Cabang Pembantu (CP) Bondowoso selama periode Januari 2016 – Agustus 2018. Sampel dalam penelitian adalah mengenai data jumlah penyaluran kredit KCA, harga emas dan pendapatan pegadaian.

⁶⁴Dokumentasi, PT. Pegadaian (Persero) Cabang Pembantu Bondowoso, (tanggal 27 September 2018)

Tabel 3.1
Data Harga Emas, Peendapatan dan Penyaluran Kredit KCA PT.
Pegadaian (Persero) Cabang Pembantu (CP) Bondowoso

Periode	Fluktuasi harga emas	Pendapatan Pegadaian	Gadai KCA
Jan-16	458.432	323.761.239	23.360.000
Feb-16	489.349	645.835.292	62.220.000
Mar-16	496.689	984.084.586	33.000.000
Apr-16	496.689	1.321.282.321	149.030.000
Mei-16	504.140	1.684.518.150	62.930.000
Jun-16	511.702	2.048.968.713	110.290.000
Jul-16	519.377	2.398.903.357	52.930.000
Agu-16	527.168	2.848.764.353	157.310.000
Sep-16	527.168	3.209.596.424	189.560.000
Okt-16	503.799	3.574.960.514	160.500.000
Nov-16	496.242	3.928.624.984	98.620.000
Des-16	474.245	4.296.472.127	99.220.000
Jan-17	488.579	367.901.602	320.690.000
Feb-17	503.346	708.609.455	258.780.000
Mar-17	503.233	1.093.125.720	255.450.000
Apr-17	518.443	1.465.490.916	257.420.000
Mei-17	503.007	1.865.928.308	271.750.000
Jun-17	510.552	2.239.203.324	268.050.000
Jul-17	502.894	2.624.994.510	193.080.000
Agu-17	518.094	3.025.431.738	322.760.000
Sep-17	528.495	3.393.955.055	372.300.000
Okt-17	528.482	3.781.544.671	268.990.000
Nov-17	525.840	4.145.831.098	408.820.000
Des-17	523.211	4.514.998.223	475.450.000
Jan-18	533.753	367.003.997	468.460.000
Feb-18	544.495	710.599.064	76.0190.000
Mar-18	549.940	1.105.079.838	811.790.000
Apr-18	549.940	1.505.518.209	989.330.000
Mei-18	549.940	1.926.213.148	1.541.850.000
Jun-18	544.454	2.306.615.146	969.920.000
Jul-18	541.718	2.707.593.969	1.608.960.000
Agu-18	530.951	3.106.750.554	1.836.980.000

C. ANALISIS DAN PENGUJIAN HIPOTESIS

1. Uji asumsi klasik

a. Uji Normalitas Data

Uji normalitas akan menguji data variabel bebas (X) dan data variabel terikat (Y) pada persamaan regresi yang dihasilkan. Uji normalitas data bertujuan untuk mengetahui apakah residual data dari model regresi berdistribusi normal atau tidak normal.

Untuk mengetahui apakah dalam model regresi berdistribusi normal atau tidak yaitu dengan melihat nilai signifikansi pada tabel One-Sample Kolmogorov-Smirnov Test. Nilai residual terstandarisasi berdistribusi normal jika $K \text{ hitung} < K \text{ tabel}$ atau nilai $\text{Sig.} > \alpha$. Jika $K \text{ hitung} > K \text{ tabel}$ maka residual terstandarisasi berdistribusi normal.

Berikut hasil uji normalitas data dengan menggunakan SPSS:

Tabel 3.2
Uji Normalitas Data

One-Sample Kolmogorov-Smirnov Test

		Unstandardized Residual
N		32
Normal Parameters ^{a,b}	Mean	.0000003
	Std. Deviation	3.50194244E8
Most Extreme Differences	Absolute	.235
	Positive	.235
	Negative	-.110
Kolmogorov-Smirnov Z		1.331
Asymp. Sig. (2-tailed)		.058

a. Test distribution is Normal.

b. Calculated from data.

Sumber: Data Output SPSS

Dari hasil pengujian diatas diketahui nilai signifikansi 0,058. Jadi $0,058 > 0,05$, maka dapat disimpulkan bahwa nilai residual berdistribusi normal.

b. Uji Multikolinieritas

Uji multikolinieritas bertujuan untuk menguji apakah dalam model regresi yang terbentuk ada korelasi yang tinggi atau sempurna diantara variabel bebas atau tidak. Uji multikolinieritas dapat dilakukan dengan melihat nilai TOL (*Tolerance*) dan VIF (*Variance Inflation Factor*) dari masing-masing variabel bebas terhadap variabel terikatnya. Jika nilai VIF tidak lebih dari 10, maka model dinyatakan tidak terdapat gejala multikolinier.

Berikut adalah hasil uji multikolinieritas data dengan menggunakan SPSS:

Tabel 3.3
Uji Multikolinieritas

Coefficients^a

Model	Collinearity Statistics	
	Tolerance	VIF
1(Constant)		
Flukuasi Harga Emas	.983	1.017
Pendapat an Pegadaia n	.983	1.017

a. Dependent Variable: Kredit KCA

Sumber : Output Data SPSS

Dari hasil pengujian diatas diperoleh nilai TOL sebesar 0,983 untuk variabel *Fluktuasi Harga Emas* (X_1) dan *Pendapatan* (X_2), maka nilai TOL $0,983 > 0,10$ dan nilai VIF untuk kedua variabel sebesar 1,017 maka nilai VIF $1,017 < 10$. Jadi dapat disimpulkan, kedua variabel tidak mengalami gejala multikolinieritas.

c. Uji Autokolerasi

Uji autokorelasi bertujuan untuk mengetahui apakah ada korelasi antara anggota serangkaian data observasi yang diuraikan menurut waktu (*times-series*) atau ruang (*cross section*). Salah satu metode untuk mendeteksi adanya masalah autokorelasi adalah dengan menggunakan metode *Run test*.

Berikut adalah hasil uji autokorelasi dengan menggunakan

SPSS:

Tabel 3.4
Uji Autokorelasi

Runs Test	
	Unstandardized Residual
Test Value ^a	-6.03703E7
Cases < Test Value	16
Cases >= Test Value	16
Total Cases	32
Number of Runs	13
Z	-1.258
Asymp. Sig. (2-tailed)	.208

a. Median

Sumber: Data Output SPSS

Dari hasil uji *run test* diatas diperoleh nilai signifikansi sebesar 0,208. Karena nilai signifikansi $0,208 > 0,05$ maka dapat disimpulkan bahwa tidak terjadi gejala autokolerasi.

d. Uji Heteroskedastisitas

Heteroskedastisitas berarti ada varian variabel pada model regresi yang tidak sama (konstan). Sebaliknya, jika varian variabel pada model regresi memiliki nilai yang sama (konstan) maka disebut dengan homoskedastisitas. Yang diharapkan pada model regresi adalah yang homoskedostisitas. Masalah heteroskedastisitas sering terjadi pada penelitian yang menggunakan data *cross-section*. Untuk mendeteksi adanya masalah heteroskedastisitas dapat digunakan metode analisis grafik. Metode analisis grafik dilakukan dengan mengamati *scatterplot* dimana jika plotting titik menyebar secara acak dan tidak berkumpul pada suatu tempat, maka dapat disimpulkan bahwa tidak terjadi problem heteroskedastisitas.

Berikut adalah hasil pengujian heteroskedastisitas dengan menggunakan SPSS:

IAIN JEMBER

Gambar 3.2
Uji Heteroskedastisitas

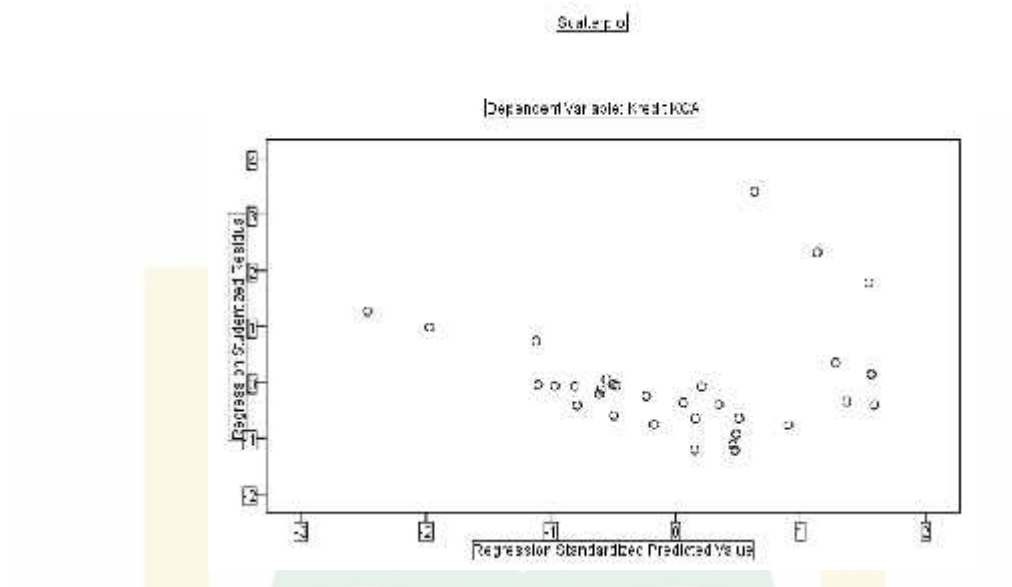

Sumber: Data Output SPSS

Dari grafik *scatterplot* diatas dapat dilihat bahwa titik-titik menyebar secara acak dan tidak berkumpul pada suatu tempat. Hal ini mengindikasikan bahwa pada data tidak terjadi problem heteroskedastisitas.

2. Uji Hipotesis

a. Analisis Uji t (Parsial)

Uji t dalam regresi linier berganda pada dasarnya bertujuan untuk mengetahui secara individual pengaruh satu variabel independen terhadap variabel dependen. Berikut adalah hasil Uji t dengan menggunakan SPSS:

Tabel 3.5
Uji t

		Coefficients ^a				
		Unstandardized Coefficients		Standardized Coefficients		
Model		B	Std. Error	Beta	T	Sig.
1	(Constant)	-7.014E9	1.496E9		-4.690	.000
	fluktuasi harga emas	14513.631	2917.721	.684	4.974	.000
	pendapatan	-.017	.052	-.046	-.334	.741

Sumber: Data Output SPSS

Dari tabel *Coefficients* tersebut untuk variabel *Fluktuasi Harga Emas* diperoleh $t_{hitung} = 4,974$. Sedangkan t_{tabel} dengan tingkat signifikan ($\alpha = 0,05$) dan derajat kebebasan (df) = jumlah data (n) – 2 – 1 atau $32 - 2 - 1 = 29$. Sehingga $t_{tabel} = 2,045$

Berdasarkan uji t di atas yang ditunjukkan dengan nilai t_{hitung} sebesar 4,974 dengan nilai signifikansi yang dihasilkan untuk variabel fluktuasi harga emas sebesar $0,000 < 0,05$, karena $t_{hitung} 4,974 > t_{tabel} 2,045$. Maka H_a diterima dan H_o ditolak. Kesimpulannya “ fluktuasi harga emas berpengaruh signifikan terhadap penyaluran kredit KCA”

Untuk variabel *Pendapatan* dari tabel *Coefficients* tersebut diperoleh $t_{hitung} = 0,334$. Sedangkan t_{tabel} dengan tingkat signifikan ($\alpha = 0,05$) dan derajat kebebasan (df) = jumlah data (n) – 2 – 1 atau $32 - 2 - 1 = 29$. Sehingga $t_{tabel} = 2,045$

Berdasarkan uji t di atas yang ditunjukkan dengan nilai t_{hitung} sebesar 0,334 dengan nilai signifikansi yang dihasilkan untuk

variabel pendapatan sebesar $0,741 > 0,05$, karena $t_{hitung} 0,334 < t_{tabel} 2,045$. Maka H_0 diterima dan H_a ditolak. Kesimpulannya “pendapatan berpengaruh namun tidak signifikan terhadap penyaluran kredit KCA”.

b. Analisis Uji F (Simultan)

Uji statistik F pada dasarnya digunakan untuk mengetahui apakah semua variabel independen atau bebas yang dimasukkan dalam model mempunyai pengaruh secara bersama-sama terhadap variabel dependen ataukah tidak.

Berikut adalah hasil Uji F dengan menggunakan SPSS:

Tabel 3.6
Uji F

ANOVA ^a						
Model		Sum of Squares	Df	Mean Square	F	Sig.
1	Regression	3.257E18	2	1.628E18	12.422	000 ^a
	Residual	3.802E18	29	1.311E17		
	Total	7.059E18	31			
a. Predictors: (Constant), Pendapatan Pegadaian, Fluktuasi Harga Emas						
b. Dependent Variable: Kredit KCA						

Sumber: Data Output SPSS

Berdasarkan nilai statistik pada hasil analisis diatas, dapat dilihat bahwa nilai F hitung sebesar 12,422 dengan nilai signifikansi 0,000. Karena nilai signifikansi lebih kecil ($0,000 < 0,05$) maka H_0 ditolak dan H_a diterima, dapat disimpulkan bahwa variabel *Fluktuasi Harga Emas* (X_1), *Pendapatan* (X_2) secara simultan atau bersama-sama berpengaruh signifikan terhadap variabel *penyaluran Kredit KCA* (Y).

3. Analisis Regresi Linier Berganda

Analisis regresi linier berganda merupakan teknik analisis regresi yang dapat digunakan untuk menguji pengaruh beberapa variabel independen terhadap satu variabel dependen.

Berikut adalah hasil perhitungan regresi linier berganda antara variabel *Fluktuasi Harga Emas* (X_1), *Pendapatan* (X_2) terhadap variabel *penyaluran Kredit KCA* (Y).

Tabel 3.7
Hasil Persamaan Regresi Linier Berganda

Coefficients ^a						
Model		Unstandardized Coefficients		Standardized Coefficients	t	Sig.
		B	Std. Error	Beta		
1	(Constant)	-7.014E9	1.496E9		-4.690	.000
	fluktuasi harga emas	14513.631	2917.721	.684	4.974	.000
	Pendapatan Pegadaian	-.017	.052	-.046	-.334	.741

Sumber: Data Output SPSS

Dari analisis diatas dapat dilihat bahwa model regresi linier berganda adalah

$$Y = -7.014 + 14.513.631X_1 - 0,017X_2 + \epsilon$$

- a. Koefisien konstanta bernilai negatif sebesar 7.014, artinya apabila koefisien konstanta naik 1 (satuan) dengan asumsi variabel lain tidak mengalami perubahan (stagnan) maka penyaluran kredit KCA akan mengalami penurunan sebesar 7.014.
- b. Koefisien regresi Fluktuasi Harga Emas bernilai positif sebesar 14.513.631, artinya apabila koefisien fluktuasi harga emas naik 1

(satuan), dengan asumsi variabel lain tidak mengalami perubahan (stagnan) maka penyaluran kredit KCA akan mengalami peningkatan sebesar 14.513.631.

- c. Koefisien regresi Pendapatan bernilai negatif sebesar 0.017, artinya apabila koefisien pendapatan naik 1 (satuan), dengan asumsi variabel lain tidak mengalami perubahan (stagnan) maka penyaluran kredit KCA akan mengalami penurunan sebesar 0.017.

4. Koefisien Determinasi (R^2)

Koefisien determinasi menunjukkan seberapa besar kemampuan variabel independen dalam menerangkan variasi variabel dependen.

Berikut adalah hasil perhitungan *Adjust R Square* dengan dibantu oleh SPSS:

Tabel 3.8
Koefisien Determinasi
Model Summary

Model	R	R Square	Adjusted R Square
1	.679 ^a	.461	.424

a. Predictors: (Constant), Pendapatan Pegadaian, Fluktuasi Harga Emas

Sumber: Data Output SPSS

Berdasarkan uji koefisien determinasi tabel diatas, nilai *Adjust R Square* adalah sebesar 0,424. Memiliki arti bahwa pengaruh Fluktuasi Harga Emas dan Pendapatan terhadap penyaluran kredit KCA sebesar 42,4%, sisanya 57,6% dipengaruhi oleh faktor lain diluar variabel X1 dan X2.

Karena di pegadaian yang menjadi faktor yang mempengaruhi penyaluran kredit tidak hanya harga emas dan pendapatan saja, tetapi beberapa faktor lain juga dapat mempengaruhi jumlah penyaluran kredit KCA seperti jumlah nasabah, tingkat suku bunga, inflasi dan lain-lain.

D. PEMBAHASAN

1. Analisis dan Interpretasi Secara Parsial variabel *Fluktuasi Harga*

Emas terhadap variabel Penyaluran Kredit KCA

Berdasarkan hasil perhitungan Uji t dengan menggunakan aplikasi SPSS, dapat dilihat bahwa variabel X1 memiliki hubungan positif terhadap variabel Y. Hal ini dibuktikan dengan nilai t_{hitung} sebesar 4,974 dengan nilai signifikansi yang dihasilkan untuk variabel Fluktuasi Harga Emas sebesar $0,000 < 0,05$, karena $t_{hitung} 4,974 > t_{tabel} 2,045$. Maka H_a diterima dan H_o ditolak.

Karena nilai signifikansi lebih kecil $0,000 < 0,05$, maka dapat disimpulkan bahwa variabel *Fluktuasi Harga Emas* (X_1) berpengaruh signifikan terhadap variabel *penyaluran Kredit KCA* (Y).

Artinya adanya kenaikan ataupun penurunan harga emas dapat mempengaruhi penyaluran kredit KCA di PT. Pegadaian (Persero) Cabang Pembantu (CP) Bondowoso tahun 2016-2018. Kenaikan harga emas membuat nilai taksiran terhadap barang jaminan ikut naik, akibatnya jumlah pinjaman pada setiap golongan berupa emas juga mengalami kenaikan.

Sehingga, kenaikan harga emas sangat mempengaruhi kenaikan penyaluran kredit KCA di PT. Pegadaian (Persero) Cabang Pembantu (CP) Bondowoso tahun 2016-2018. Sebaliknya, penurunan harga emas juga sangat mempengaruhi penurunan penyaluran kredit KCA di PT. Pegadaian (Persero) Cabang Pembantu (CP) Bondowoso tahun 2016-2018.

Hasil penelitian ini sejalan dengan hasil penelitian terdahulu yang telah dilakukan oleh Vika Anggun Ratna Pratiwi (2017) pada uji Regresi Linier Berganda, khususnya pada hasil uji t yang menunjukkan bahwa harga emas berpengaruh terhadap penyaluran pembiayaan Rahn pada pegadaian syariah di Indonesia tahun 2005-2015. Hal ini dinyatakan berdasarkan hasil uji t variabel harga emas dengan $t_{hitung} (2,377) > t_{tabel} (2,021)$ dimana nilai signifikansinya $0,022 < 0,05$. Begitu juga dengan penelitian yang dilakukan oleh Muhammad Ali Murtado (2017) yang menunjukkan bahawa harga emas berpengaruh terhadap penyaluran kredit gadai pada pegadaian di Indonesia tahun 2009-2016 dan signifikan. Hal ini dinyatakan berdasarkan hasil uji t (nilai *Sig.* $0,040 > 0,05$) dan uji f (nilai *Sig.* $0,002 < 0,05$). Artinya setiap harga emas naik Rp. 1 penyaluran kredit meningkat sebesar Rp. 40.858.

2. Analisis dan Interpretasi Secara Parsial variabel *Pendapatan* terhadap variabel *Penyaluran Kredit KCA*

Untuk variabel *Pendapatan* (X_2) berdasarkan hasil perhitungan Uji t dengan menggunakan aplikasi SPSS, dapat dilihat bahwa variabel X_2 memiliki hubungan negatif terhadap variabel Y. Hal ini dibuktikan dengan

nilai t_{hitung} sebesar 0,334 dengan nilai signifikansi yang dihasilkan untuk variabel pendapatan sebesar $0,741 > 0,05$, karena $t_{hitung} 0,334 < t_{tabel} 2,045$. Maka H_0 diterima dan H_a ditolak.

Karena nilai signifikansi lebih besar $0,741 > 0,05$, maka dapat disimpulkan bahwa variabel *Pendapatan* (X_2) berpengaruh namun tidak signifikan terhadap variabel *penyaluran Kredit KCA* (Y).

Artinya adanya kenaikan ataupun penurunan pendapatan pegadaian tidak akan mempengaruhi penyaluran kredit KCA di PT. Pegadaian (Persero) Cabang Pembantu (CP) Bondowoso tahun 2016-2018. Hal tersebut dikarenakan ketika mengajukan pembiayaan, nasabah tidak memperhatikan besar kecilnya tingkat pendapatan perusahaan. Nasabah lebih berpikir untuk memenuhi kebutuhan mereka ketika mengajukan pembiayaan.

3. Analisis dan Interpretasi Secara Simultan

Berdasarkan analisis data yang telah dilakukan dapat diketahui bahwa variabel *Fluktuasi Harga Emas* (X_1), *Pendapatan* (X_2) secara simultan atau bersama-sama memiliki nilai positif atau berpengaruh signifikan terhadap variabel *penyaluran Kredit KCA* (Y). Hal tersebut dibuktikan dengan hasil perhitungan dengan menggunakan SPSS, dimana nilai signifikansi menunjukkan 0,000.

Karena nilai signifikansi lebih kecil daripada 0,05 ($0,000 < 0,05$) maka dapat disimpulkan bahwa H_a diterima, yang menyatakan ada pengaruh secara simultan atau bersama-sama variabel *Fluktuasi Harga Emas* (X_1),

Pendapatan (X_2) terhadap penyaluran kredit KCA di PT. Pegadaian (Persero) Cabang Pembantu (CP) Bondowoso Tahun 2016-2018.

Besarnya pengaruh bahwa variabel *Fluktuasi Harga Emas* (X_1), *Pendapatan* (X_2) terhadap variabel *penyaluran Kredit KCA* (Y) adalah sebesar 42,2% dan sisanya dipengaruhi oleh faktor lain diluar variabel X_1 dan X_2 .

Artinya, ketika kedua variabel independen di uji secara bersama-sama, maka menghasilkan bahwa ada pengaruh terhadap *penyaluran kredit KCA*. Jika kedua variabel *Fluktuasi Harga Emas* dan *Pendapatan* mengalami peningkatan secara bersama-sama maka *Penyaluran Kredit KCA* juga akan mengalami peningkatan. Begitupun sebaliknya jika kedua variabel *Fluktuasi Harga Emas* dan *Pendapatan* mengalami penurunan secara bersama-sama maka *Penyaluran Kredit KCA* juga akan mengalami penurunan.

Hasil penelitian ini sejalan dengan penelitian yang dilakukan oleh Muhammad Ali Murtado (2017) bahwa berdasarkan uji F diperoleh hasil *Sig. (F Statistik)* 0,002 lebih kecil dari nilai $\alpha = 0,05$ ($0,002 < 0,05$) maka hipotesis H_0 ditolak berarti dapat disimpulkan bahwa tingkat inflasi, pendapatan pegadaian, harga emas, dan pajak penghasilan secara bersama-sama (simultan) berpengaruh signifikan terhadap penyaluran kredit gadai.

BAB IV

PENUTUP

A. KESIMPULAN

Berdasarkan hasil penelitian dan pembahasan mengenai pengaruh *Fluktuasi Harga Emas* (X_1) dan *Pendapatan* (X_2) terhadap variabel *penyaluran Kredit KCA* (Y), dapat saya simpulkan sebagai berikut:

1. Nilai signifikansi untuk variabel *Fluktuasi Harga Emas* (X_1) adalah sebesar 0,000. Karena nilai signifikansi lebih kecil $0,000 < 0,05$, maka dapat disimpulkan bahwa variabel *Fluktuasi Harga Emas* (X_1) berpengaruh signifikan terhadap variabel *penyaluran Kredit KCA* (Y) di PT. Pegadaian (Persero) CP Bondowoso tahun 2016-2018.
2. Nilai signifikansi untuk variabel *Pendapatan* (X_2) adalah sebesar 0,741. Karena nilai signifikansi lebih besar $0,741 > 0,05$, maka dapat disimpulkan bahwa variabel *Pendapatan* (X_2) berpengaruh namun tidak signifikan terhadap variabel *penyaluran Kredit KCA* (Y) di PT. Pegadaian (Persero) CP Bondowoso tahun 2016-2018.
3. Nilai signifikansi secara simultan variabel *Fluktuasi Harga Emas* (X_1), *Pendapatan* (X_2) terhadap variabel *penyaluran Kredit KCA* (Y) adalah 0,000. Karena $0,000 < 0,05$ maka variabel *Fluktuasi Harga Emas* (X_1), *Pendapatan* (X_2) berpengaruh signifikan secara simultan terhadap variabel *penyaluran Kredit KCA* (Y) di PT. Pegadaian (Persero) CP Bondowoso tahun 2016-2018.

B. SARAN-SARAN

1. PT. Pegadaian (Persero) kedepannya disarankan memperhatikan fluktuasi harga emas untuk peningkatan penyaluran kredit KCA, karena jika harga emas mengalami kenaikan maka penyaluran kredit akan mengalami kenaikan, begitu pula sebaliknya.
2. Untuk penelitian selanjutnya diharapkan bisa menambah variabel independennya, dan memperluas objek penelitiannya dengan menggunakan objek perusahaan-perusahaan lainnya tidak hanya fokus pada PT. Pegadaian (Persero).



DAFTAR PUSTAKA

- Alma, Buchari dan Donni Juni Priansa. 2009. *Manajemen Bisnis Syariah*. Bandung: Alfabeta.
- Antonio, Muhammad Syafi'i. 2001. *Bank Syariah dari Teori ke Praktek*. Jakarta: Gema Insani Press.
- Aprianti, Tryana. *Pengaruh Sewa Modal, Jumlah Nasabah, Dan Harga Emas Terhadap Penyaluran Kredit Golongan C Pada PT. Pegadaian Tanjungpinang Tahun 2011-2015*. 2017. Jurnal Fakultas Ekonomi Universitas Maritim Raja Ali Haji Tanjungpinang.
- Ariani, Dwinur. 2016. *Pengaruh BOPO, NIM, NPL dan CAR Terhadap Jumlah Penyaluran Kredit pada Perusahaan Perbankan yang Go Publik di Bursa Efek Indonesia Periode Tahun 2010-2014*. Jurnal, Fakultas Ekonomi Akuntansi Universitas Pandanaran.
- Badaruddin. 2018. *Pengaruh Tingkat Suku Bunga Terhadap Penyaluran Kredit Konsumtif pada PT. Bank Rakyat Indonesia Cabang Sungguminasa*. Jurnal, Dosen tetap STIE Nobel Indonesia. Makasar.
- Budisantoso, Totok dan Nuriantomo. 2014. *Bank Dan Lembaga Keuangan Lain*. Jakarta. Salemba Empat.
- Darmawan, Deni. 2013. *Metode Penelitian Kuantitatif*. Bandung: PT Remaja Rosda Karya.
- Dewi, Ade Septevany. 2016. *Pengaruh Jumlah Nasabah, Tingkat Suku Bunga Dan Inflasi Terhadap Penyaluran Kredit Pada PT. Pegadaian Di Cabang Samarinda Seberang Kota Samarinda*. Jurnal Fakultas Ekonomi dan Bisnis Universitas Mulawarman Indonesia.
- Dokumentasi, PT. Pegadaian (Persero) Cabang Pembantu Bondowoso (tanggal 27 September 2018)
- Firdaus, Muhammad. 2011. *Ekonometrika suatu pendekatan aplikatif*. Jakarta: PT. Bumi aksara.
- Ghozali, Imam. 2011. *Aplikasi Analisis Multivariate dengan SPSS*. Semarang: Universitas Diponegoro.
- Irzandi, Farid Agung. (Penaksir PT. Pegadaian (Persero) Cabang Pembantu Bondowoso, 4 Mei 2018).
- Iskandar, Syamsu. 2013. *Bank dan Lembaga Keuangan Lainnya*. IN MEDIA.

- Ismal. 2010. *Manajemen Perbankan Dari Teori Menuju Aplikasi*. Jakarta: Kencana Prenadamedia Group.
- Kasmir. 2014. *Bank dan Lembaga Keuangan Lainnya*. Jakarta: PT Raja Grafindo Persada.
- Kasmir. 2014. *Manajemen Perbankan*. Jakarta: Rajawali Pers.
- Kementerian Agama Republik Indonesia. 2013. *Al-Qur'an Terjemah Perkata*. Bandung: Semesta Al-Qur'an.
- Muhammad, Abdulkadir dan Rilda Murniati. 2000. *Segi Hukum Lembaga Keuangan Dan Pembiayaan*. Bandung: PT. Citra Aditya Bakti.
- Murtadho, Muhammad Ali, Jeni Susyanti dan Agus Priyono. *Analisis Pengaruh Tingkat Inflasi, Pendapatan Gadai, Harga Emas, dan Pajak Penghasilan Terhadap Penyaluran Kredit PT. Pegadaian (Persero) Indonesia*. 2017. Jurnal Fakultas Ekonomi Universitas Islam Malang.
- Mokodompit, Fitriyanti. 2018. *Analisis Faktor-Faktor Yang Mempengaruhi Penyaluran Kredit Pada Bank Umum Di Sulawesi Utara (Periode 2010.1-2015.4)*. Jurnal, jurusan ekonomi pembangunan Fakultas Ekonomi dan Bisnis Universitas Sam Ratulangi. Manado.
- Nazir, *Metode Penelitian*. 1999. Jakarta: Ghalia Indonesia.
- Noor, Juliansyah. 2011. *Metodelogi Penelitian*. Jakarta: Prenadamedia Group.
- Pratiwi, Vika Anggun Ratna. *Pengaruh Pendapatan Pegadaian, Harga Emas, Dan Tingkat Inflasi Terhadap Penyaluran Pembiayaan Rahn (Studi Pada Pegadaian Syariah Di Indonesia Tahun 2005-2015)*. 2017. Skripsi Fakultas Ekonomi Dan Bisnis Islam Institut Agama Islam Negeri Surakarta.
- Rosa, Yenni Del, Erdasti Husni dan Idwar. *Pengaruh Tingkat Inflasi Dan Pendapatan Pegadaian Terhadap Penyaluran Kredit Rahn Pada Pegadaian Syariah Di Indonesia Tahun 2007-2015*. 2017. Jurnal Fakultas Ekonomi Bisnis Universitas Dharma Andalas Padang.
- Sarwono, Jonathan. 2006. *Metode Penelitian Kuantitatif & Kualitatif*. Yogyakarta: Graha Ilmu.
- Selvie, Syukriah. 2017. *Pengaruh Dana Pihak Ketiga, Suku Bunga Kredit, dan Modal Bank Terhadap Penyaluran Kredit Pada Bank Perkreditan Rakyat Konvensional di Indonesia*. jurnal, Megister Akuntansi Pascasarjana Universitas Syiah Kuala Banda Aceh.
- Setianingrum, Nurul. 2013. *Lembaga Keuangan Syariah*. Jember: STAIN Jember Press.

Suliyanto. 2011. *Ekonometrika Terapan: Teori & Aplikasi Dengan Spss*. Yogyakarta: CV. A badi Offset.

Supangat, Andi. 2007. *Statistik Dalam Kajian Deskriptif, Inferensial, dan Non parametrik*. Jakarta: Kencana Prenada Media Group.

Suryabrata, Sumadi. 2011. *Metodelogi Penelitian*. Jakarta: PT Raja Grafindo Persada.

Tim Penyusun. 2015. *Pedoman Karya Ilmiah*. Jember: IAIN Press.

Tim penyusun. 2016. *Seri Literasi Keuangan- Lemabaga Jasa Keuangan Lainnya*. Jakarta: OJK.

Widayat. 2004. *Metode Penelitian Pemasaran*. Malang: UMM Press.

<http://digital.pegadaian.co.id/informasi-produk>

Sahabatpegadaian.com

www.pegadaian.co.id



Matrik Penelitian

JUDUL PENELITIAN	VARIABEL PENELITIAN	INDIKATOR VARIABEL	METODE PENELITIAN	RUMUSAN MASALAH
<p>Analisis Fluktuasi Harga Emas Dan Pendapatan Terhadap Penyaluran Kredit Kca Di PT. Pegadaian (Persero) Cabang Pembantu (CP) Bondowoso Tahun 2016-2018</p>	<p>Fluktuasi Harga Emas (X1)</p> <p>Pendapatan Pegadaian (X2)</p> <p>Penyaluran Kredit KCA (Y)</p>	<p>Harga Emas</p> <p>Jumlah Pendapatan</p> <p>Jumlah Kredit KCA</p>	<p>Pendekatan Penelitian Kuantitatif</p> <p>Jenis Penelitian: Deskriptif</p> <p>Teknik Pengumpulan Data: Dokumentasi</p> <p>Teknik Analisis Data: Analisis Regresi Linier Berganda</p>	<ol style="list-style-type: none"> 1. Apakah fluktuasi harga emas berpengaruh secara signifikan terhadap penyaluran kredit KCA di PT. Pegadaian (Persero) Cabang Pembantu (CP) Bondowoso Tahun 2016 – 2018 (menggunakan laporan keuangan per bulan)? 2. Apakah pendapatan berpengaruh secara signifikan terhadap penyaluran kredit KCA di PT. Pegadaian (Persero) Cabang Pembantu (CP) Bondowoso Tahun 2016 – 2018 (menggunakan laporan keuangan per bulan)? 3. Apakah fluktuasi harga emas dan pendapatan berpengaruh signifikan secara simultan terhadap penyaluran kredit KCA di PT. Pegadaian (Persero) Cabang Pembantu (CP) Bondowoso Tahun 2016 – 2018 (menggunakan laporan keuangan per bulan)?



KEMENTERIAN AGAMA REPUBLIK INDONESIA
INSTITUT AGAMA ISLAM NEGERI (IAIN)
FAKULTAS EKONOMI DAN BISNIS ISLAM
Jl. Mataram No. 1 Mangli, Telp. : (0331) 487550, 427005, Fax. (0331) 427005, Kode Pos : 68136
Website : WWW.in-jember.ac.id – e-mail : info@iain-jember.ac.id
J E M B E R

Nomor : B- 890 /In.20/7.a/PP.00.9/09/2018

Lampiran : -

Perihal : Permohonan Izin Penelitian Skripsi

Kepada

Yth. Kepala Deputy Jember

Di

TEMPAT

Assalamu'alaikum Warahmatullahi wabarakatuh.

Diberitahukan dengan hormat bahwa untuk penyelesaian Program Sarjana S-1 di Fakultas Ekonomi dan Bisnis Islam Institut Agama Islam Negeri (IAIN) Jember, mohon berkenan kepada Bapak pimpinan untuk memberikan izin penelitian kepada mahasiswa dengan identitas sebagai berikut :

Nama : Yunita Reza Fahlevi

NIM : 083143044

Semester : IX

Prodi : Perbankan Syariah

Jurusan : Ekonomi Islam

Alamat : Sumber Tengah, Birakal, Bondowoso

No TLP : 0852: 7451229

Judul Skripsi : Analisis Fluktuasi Harga Emas dan Pendapatan Pegadaian Terhadap Penyaluran Kredit KCA di PT. Pegadaian (Persero) Cabang Pembantu (CP) Bondowoso Tahun 2016-2017

Demikian Surat izin ini, atas perhatian dan kerjasamanya disampaikan terima kasih.

Wassalamu'alaikum Warahmatullahi wabarakatuh.

Jember, 13 September 2018

an. Dekan,

Dekan Bidang Akademik
Dan Pengembangan Lembaga
Rokhim, S.Ag., M.E.I
NIP. 19730830 199903 1 002



**ANALISIS FLUKTUASI HARGA EMAS DAN PENDAPATAN
PEGADAIAN TERHADAP PENYALURAN KREDIT KCA DI PT.
PEGADAIAN (PERSERO) CABANG PEMBANTU (CP) BONDOWOSO
TAHUN 2016-2018**

SKRIPSI

Diajukan kepada Institut Agama Islam Negeri Jember
untuk memenuhi salah satu persyaratan memperoleh
gelar Sarjana Ekonomi (S.E.)
Fakultas Ekonomi dan Bisnis Islam Jurusan Ekonomi Islam
Program Studi Perbankan Syariah



Oleh:

Yunita Reza Fahlevi
NIM. 083 143 044

Dosen Pembimbing:

M.F. Hidayatullah, S.H.I., M.S.I.
NIP. 19760812 200801 1 015

**INSTITUT AGAMA ISLAM NEGERI (IAIN) JEMBER
FAKULTAS EKONOMI DAN BISNIS ISLAM
Desember 2018**



Pegadaian

Bondowoso, 03 Oktober 2018

Nomor : 116/12.00759.05/2018
Lampiran : 1 (satu) berkas
Urgensi : S

Kepada Yth.
Dekan Fakultas Ekonomi dan Bisnis Islam
Universitas Institut Agama Islam Negeri (IAIN)
di -

JEMBER

Hal : Surat keterangan selesai penelitian

Dengan hormat,

Sehubungan dengan surat saudara nomor : B-890/In.20/7/PP.00.9/05/2018 tanggal 13 September 2018 perihal ijin pelaksanaan penelitian, serta beberapa proposal yang ditujukan ke PT Pegadaian (Persero) Cabang Pembantu Bondowoso dengan ini diberitahukan atas nama sebagai berikut :

Nama : YUNITA REZA FAHLEVI
NIM : 083143044
Fakultas / Jurusan / Prodi : Ekonomi dan Bisnis Islam / Ekonomi Islam / Perbankan Syariah
Judul : Analisis Fluktuasi Harga Emas dan Pendapatan Pegadaian Terhadap Penyaluran Kredit KCA di PT Pegadaian (Persero) Cabang Pembantu (CP) Bondowoso Tahun 2016-2017

Telah selesai melaksanakan penelitian untuk mengambil data sekunder di Pegadaian Cabang Bondowoso pada tanggal 25 September 2018 s.d 03 Oktober 2018.

Demikian untuk diketahui dan digunakan sebagaimana mestinya.

PT. PEGADAIAN (Persero)
Pembantu Cabang Bondowoso

Pegadaian
EKOMUDJI HARIJONO, SE.MM
NIK. P.68.89.0057

PERNYATAAN KEASLIAN TULISAN

Saya yang bertanda tangan di bawah ini:

Nama : Yunita Reza Fahlevi
Nim : 083143044
Prodi/Jurusan : Perbankan Syariah/Ekonomi Islam
Fakultas : Ekonomi dan Bisnis Islam
Institusi : Institusi Agama Islam Negeri (IAIN) Jember

Dengan ini menyatakan bahwa skripsi ini dengan judul **“ANALISIS FLUKTUASI HARGA EMAS DAN PENDAPATAN PEGADAIAN TERHADAP PENYALURAN KREDIT KCA DI PT. PEGADAIAN (PERSERO) CABANG PEMBANTU (CP) BONDOWOSO TAHUN 2016-2018”** adalah hasil penelitian/karya saya sendiri, kecuali pada yang dirujuk sumbernya.

Jember, 03 Desember 2018

Saya yang menyatakan,





Yunita Reza Fahlevi
NIM. 083143044

Jurnal Kegiatan Penelitian Di PT. Pegadaian (Persero)

Kantor Cabang Bondowoso

No.	Hari/Tanggal	Uraian Kegiatan	Tanda Tangan
1.	14 September 2018	Menyerahkan Surat izin Penelitian ke Deputy	
2.	14 September 2018	Menerima Surat Balasan atau ACC surat izin penelitian dari deputy	
3.	25 September 2018	Menyerahkan surat balasan ke Kantor Cabang Bondowoso dan meminta data Harga Emas Pegadaian CP Bondowoso Tahun 2016-2017	
4.	27 September 2018	Meminta data Penyaluran Kredit KCA Pegadaian CP Bondowoso Tahun 2016-2017 dan struktur organisasi serta gambaran Pegadaian CP Bondowoso	
5.	02 Oktober 2018	Meminta data Pendapatan Pegadaian CP Bondowoso Tahun 2016-2017	
6.	03 Oktober 2018	Meminta surat selesai penelitian	

Bondowoso, 03 Oktober 2018

Pegadaian

Eko Mudji Hardjono SE., MM
Pimpinan Cabang Bondowoso

LAPORAN KEUANGAN

Management Information System

Laporan Laba Rugi
PT. Pegadaian (Persero)

Laporan Laba Rugi Per Bulan Besar
KANWIL SURABAYA AREA JEPPIRE - CP BONDOWOSO(14142)
Per Tanggal : 31/08/2018

ARK0001
Tgl Cetak : 10/12/2018

REKODS - Keterangan	Saldo Awal	Mulai Periode	Periode Akhir	Saldo Akhir
41 PENDAPATAN USUHAH				
411 Pendapatan Semp Modal	2.427.798.888	13.197.496	913.877.282	2.738.129.479
412 Pendapatan Administrasi	314.905.200	4.600	1.151.200	318.061.799
413 Pendapatan Jasa Karyawan Uang	17.413.962	0	892.111	18.217.774
414 Pendapatan Jasa Payment	3.328.000	0	7.288	3.335.288
415 Pendapatan Fee	0	0	0	0
417 Pendapatan Denda	2.092.175	0	249.349	2.341.524
TOTAL - PENDAPATAN USUHAH	2.744.548.265	13.202.106	218.008.141	2.975.874.772
42 PENDAPATAN LAJIN-LAJIN				
421 Pendapatan Investasi	0	0	0	0
424 Penghasilan Tabungan Emas	362.138.374	0	0	362.138.374
427 Marga Denda Pengisian (MDP)	-343.372.744	0	0	-343.372.744
TOTAL - PENDAPATAN LAJIN-LAJIN	16.765.630	0	0	16.765.630
43 Pendapatan Jasa				
TOTAL - Pendapatan Jasa	0	0	0	0
45 Pendapatan Lain-Lain				
451 Uang Kelamban Rekening Yang Tidak Lunas	0	0	0	0
452 Selisih Rekening	1.121	20	0	1.092
457 Pendapatan SBA/SBA/Kartu Resabah Hilang	122.000	0	0	122.000
458 Pendapatan Lainnya	11.801.894	0	10.370	11.812.264
TOTAL - Pendapatan Lain-Lain	11.884.977	20	10.370	11.896.047
40 LABA PENDAHLAN				
TOTAL - LABA PENDAHLAN	0	0	0	0
G R A N T O T A L	2.761.314.897	13.202.126	218.018.511	2.979.535.524

Management Information System

Laporan Laba Rugi
PT. Pegadaian (Persero)

Laporan Laba Rugi Per Bulan Besar
KANWIL SURABAYA AREA JEPPIRE - CP BONDOWOSO(14142)
Per Tanggal : 31/07/2018

ARK0001
Tgl Cetak : 10/12/2018

REKODS - Keterangan	Saldo Awal	Mulai Periode	Periode Akhir	Saldo Akhir
41 PENDAPATAN USUHAH				
411 Pendapatan Semp Modal	2.389.282.880	18.689.287	219.763.129	2.627.498.622
412 Pendapatan Administrasi	179.227.900	9.600	1.881.600	179.139.900
413 Pendapatan Jasa Karyawan Uang	-14.466.620	0	-1.511.767	-15.978.427
414 Pendapatan Jasa Payment	2.018.482	0	31.466	2.049.948
415 Pendapatan Fee	0	0	0	0
417 Pendapatan Denda	1.800.849	0	27.375	1.828.224
TOTAL - PENDAPATAN USUHAH	2.378.656.591	18.698.887	218.108.755	2.605.464.133
42 PENDAPATAN LAJIN-LAJIN				
421 Pendapatan Investasi	0	0	0	0
424 Penghasilan Tabungan Emas	341.754.257	0	330.079	341.084.336
425 Marga Denda Pengisian (MDP)	-329.373.840	0	0	-329.373.840
TOTAL - PENDAPATAN LAJIN-LAJIN	16.380.417	0	330.079	16.400.496
43 Pendapatan Jasa				
TOTAL - Pendapatan Jasa	0	0	0	0
45 Pendapatan Lain-Lain				
451 Uang Kelamban Rekening Yang Tidak Lunas	0	0	0	0
452 Selisih Rekening	349	0	70	419
457 Pendapatan SBA/SBA/Kartu Resabah Hilang	116.100	0	0	116.100
458 Pendapatan Lainnya	10.132.189	0	321.360	10.453.549
TOTAL - Pendapatan Lain-Lain	10.248.837	0	321.360	10.570.197
40 LABA PENDAHLAN				
TOTAL - LABA PENDAHLAN	0	0	0	0
G R A N T O T A L	2.405.327.694	18.698.887	218.460.184	2.702.507.665

Management Information System

Laporan Laba Rugi
PT. Pegadaian (Persero)

Laporan Laba Rugi Per Buku Besar
KANWIL SURABAYA - AREA JEMBER - CP BONDOWONO(14142)
Per Tanggal: 30/06/2018

Tgl Cetak: 10/12/2018

NO. COD. - Keterangan	Saldo Awal	Mulai Debet	Mulai Kredit	Saldo Akhir
41 PENDAPATAN USUHA				
411 Pendapatan Jasa Modal	1.732.682.018	8.443.884	304.894.778	2.028.343.148
412 Pendapatan Administrasi	233.742.300	5.600	736.100	234.492.800
413 Pendapatan Jasa Karyawan Uang	12.283.865	0	892.880	13.055.350
414 Pendapatan Jasa Payment	1.719.390	0	8.480	1.724.890
415 Pendapatan Fee	0	0	0	0
417 Pendapatan Denda	1.591.922	0	123.304	1.745.623
TOTAL - PENDAPATAN USUHA	4.982.018.295	3.448.234	1.048.022.128	2.286.198.172
42 PENDAPATAN LAIN-LAIN				
421 Pendapatan Investasi	0	0	0	0
424 Penghasilan Tabungan Emas	308.313.308	0	3.188.482	308.313.308
425 Harga Pokok Penjualan (HPP)	-280.974.092	5.195.601	0	-280.974.092
TOTAL - PENDAPATAN LAIN-LAIN	33.340.614	3.085.883	3.188.482	15.445.296
43 Pendapatan Jasa				
TOTAL - Pendapatan Jasa	0	0	0	0
45 Pendapatan Lain-Lain				
451 Uang Kelebihan Nasabah Yang Kadaluarsa	0	0	0	0
452 Saluran Pembuangan	100	0	34	160
453 Pendapatan SBN/SBR/Kasbi Kasabah Hilang	103.000	0	0	103.000
454 Pendapatan Lainnya	7.875.488	0	0	7.875.488
TOTAL - Pendapatan Lain-Lain	7.875.488	0	34	7.875.477
46 LABA PENGALIAN				
TOTAL - LABA PENGALIAN	0	0	0	0
K R A N W I L S U R A B A Y A	2.005.016.828	8.241.833	309.664.192	2.006.615.198

Management Information System

Laporan Laba Rugi
PT. Pegadaian (Persero)

Laporan Laba Rugi Per Buku Besar
KANWIL SURABAYA - AREA JEMBER - CP BONDOWONO(14142)
Per Tanggal: 31/05/2018

Tgl Cetak: 10/12/2018

NO. COD. - Keterangan	Saldo Awal	Mulai Debet	Mulai Kredit	Saldo Akhir
41 PENDAPATAN USUHA				
411 Pendapatan Jasa Modal	1.368.794.288	14.300.237	825.440.859	1.889.129.712
412 Pendapatan Administrasi	188.728.100	18.000	2.138.300	203.988.100
413 Pendapatan Jasa Karyawan Uang	10.043.605	0	348.207	10.391.952
414 Pendapatan Jasa Payment	1.434.640	0	15.180	1.449.820
415 Pendapatan Fee	0	0	0	0
417 Pendapatan Denda	1.413.270	0	80.330	1.494.600
TOTAL - PENDAPATAN USUHA	3.591.433.974	16.325.237	1,038,936,569	1,994,636,292
42 PENDAPATAN LAIN-LAIN				
421 Pendapatan Investasi	0	0	0	0
424 Penghasilan Tabungan Emas	294.718.500	0	113.821	294.832.379
425 Harga Pokok Penjualan (HPP)	-281.302.414	109.149	0	-281.491.398
TOTAL - PENDAPATAN LAIN-LAIN	13.186.110	109.149	113,821	13,196,829
43 Pendapatan Jasa				
TOTAL - Pendapatan Jasa	0	0	0	0
45 Pendapatan Lain-Lain				
451 Uang Kelebihan Nasabah Yang Kadaluarsa	0	0	0	0
452 Saluran Pembuangan	89	0	83	182
453 Pendapatan SBN/SBR/Kasbi Nasabah Hilang	77.000	0	0	77.000
454 Pendapatan Lainnya	6.141.822	0	176.200	6.318.022
TOTAL - Pendapatan Lain-Lain	6.820.621	0	176,200	6,895,009
46 LABA PENGALIAN				
TOTAL - LABA PENGALIAN	0	0	0	0
K R A N W I L S U R A B A Y A	1,493,445,849	16,434,386	339,704,489	1,820,213,148

IAN JEMBER

Management Information System

Laporan Laba Rugi
PT. Pegadaian (Persero)

Laporan Laba Rugi Per Buku Besar
KAWIL SURABAYA - AREA JEMBER - CP BONDOWOSO(14142)
Per Tanggal : 30/04/2018

Tgl Cetak : 10/12/2018

NO. COB	Keterangan	Saldo Awal	Mutasi Debet	Mutasi Kredit	Saldo Akhir
41 PENDAPATAN USUHA					
411 Pendapatan Sisa Hasil	6,010,376,288	8,021,208	308,342,376	1,038,387,468	125,415,302
412 Pendapatan Administrasi	153,700,300	0	1,125,400	802,390	8,786,108
413 Pendapatan Jasa Karyawan Uang	7,986,775	0	0	0	1,124,028
414 Pendapatan Jasa Payment	1,111,880	0	12,376	0	0
415 Pendapatan Fee	0	0	0	0	0
417 Pendapatan Denda	91,132	34,500	91,000	0	977,861
TOTAL - PENDAPATAN USUHA	4,276,885,479	8,055,708	320,760,546		1,896,701,238
42 PENDAPATAN LAIN-LAIN					
421 Pendapatan Investasi	0	0	0	0	0
424 Penghasilan Tambahan Bruto	280,080,848	0	2,498,878	0	284,080,823
425 Penghasilan Sisa Hasil (SHS)	-283,116,253	0	0	0	-283,116,253
TOTAL - PENDAPATAN LAIN-LAIN	16,964,595	0	2,498,878		15,145,473
43 Pendapatan Jasa					
TOTAL - Pendapatan Jasa	0	0	0		0
45 Pendapatan Lain-Lain					
451 Uang Kebekuan Kasabah Yang Tidak Lunas	0	0	0	0	0
452 Saluran Pembiayaan	474	0	0	0	474
453 Pendapatan Sisa Hasil Kasabah Hilang	87,000	0	0	0	87,000
454 Pendapatan Lainnya	3,603,884	0	0	0	3,603,884
TOTAL - Pendapatan Lain-Lain	3,671,258	0	0		3,671,258
40 LABA PEGADAIAN					
TOTAL - LABA PEGADAIAN	0	0	0		0
K.R.A.R.T.O.F.A.L.L	4,293,850,074	8,055,708	323,259,424		1,905,216,709

Management Information System

Laporan Laba Rugi
PT. Pegadaian (Persero)

Laporan Laba Rugi Per Buku Besar
KAWIL SURABAYA - AREA JEMBER - CP BONDOWOSO(14142)
Per Tanggal : 31/03/2018

Tgl Cetak : 10/12/2018

NO. COB	Keterangan	Saldo Awal	Mutasi Debet	Mutasi Kredit	Saldo Akhir
41 PENDAPATAN USUHA					
411 Pendapatan Sisa Hasil	662,287,182	2,224,894	308,317,127	866,488,088	114,881,020
412 Pendapatan Administrasi	114,881,020	0	0	0	6,903,872
413 Pendapatan Jasa Karyawan Uang	3,283,187	0	4,318,688	0	923,287
414 Pendapatan Jasa Payment	822,327	0	0	0	0
415 Pendapatan Fee	0	0	0	0	0
417 Pendapatan Denda	420,601	0	189,362	0	615,783
TOTAL - PENDAPATAN USUHA	780,603,297	2,224,894	308,334,867		1,895,495,713
42 PENDAPATAN LAIN-LAIN					
421 Pendapatan Investasi	0	0	0	0	0
424 Penghasilan Tambahan Bruto	228,134,325	0	0	0	228,134,325
425 Penghasilan Sisa Hasil (SHS)	-228,134,325	0	0	0	-228,134,325
TOTAL - PENDAPATAN LAIN-LAIN	0	0	0		0
43 Pendapatan Jasa					
TOTAL - Pendapatan Jasa	0	0	0		0
45 Pendapatan Lain-Lain					
451 Uang Kebekuan Kasabah Yang Tidak Lunas	0	0	0	0	0
452 Saluran Pembiayaan	1,141	0	0	0	1,141
453 Pendapatan Sisa Hasil Kasabah Hilang	42,000	0	0	0	42,000
454 Pendapatan Lainnya	1,817,144	0	0	0	1,817,144
TOTAL - Pendapatan Lain-Lain	1,860,285	0	0		1,860,285
40 LABA PEGADAIAN					
TOTAL - LABA PEGADAIAN	0	0	0		0
K.R.A.R.T.O.F.A.L.L	782,773,482	2,224,894	308,334,867		1,895,676,928

IAN JEMBER

Management Information System

Laporan Laba Rugi
PT. Pegadaian (Persero)

Laporan Laba Rugi Per Baku Besar
KAWIL SURABAYA - AREA JEMBER - CP BONGOWOSO(14142)
Per Tanggal : 28/02/2018

AKT0001
Tgl Cetak : 10/12/2018

NO COB	Keterangan	Saldo Awal	Mutasi Debit	Mutasi Kredit	Saldo Akhir
PENDAPATAN					
41 PENDAPATAN USAHA					
411	Pendapatan Jasa Usah	343.489.329	8.758.797	284.826.799	620.799.336
412	Pendapatan Administrasi	78.023.909	0	1.233.000	76.388.909
413	Pendapatan Jasa Karyawan Uang	3.182.450	0	872.825	4.181.277
415	Pendapatan Jasa Payment	219.078	0	6.642	227.075
416	Pendapatan Psa	0	0	0	0
417	Pendapatan Denda	176.020	30.064	160.375	326.143
TOTAL - PENDAPATAN USAHA		424.083.786	8.776.861	287.739.439	704.169.749
42 PENDAPATAN LAIN-LAIN					
421	Pendapatan Investasi	0	0	0	0
424	Penghasilan Tabungpan Emas	178.413.712	0	5.501.082	184.986.792
425	Marga Buluh Penghasilan (MPP)	-171.805.937	3.095.837	0	-177.095.894
426	Pendapatan Lainnya	7.612.196	0	5.356.882	12.969.078
TOTAL - PENDAPATAN LAIN-LAIN		0	0	0	0
43 Pendapatan Jasa					
TOTAL - Pendapatan Jasa		0	0	0	0
45 Pendapatan Lain-Lain					
451	Uang Setorahan Resahan Yang Tidak Lunas	0	0	0	0
452	Salam Perumahan	548	0	0	901
457	Pendapatan SDA/SDA (Kartu Kasatrah Hilang)	25.000	0	30	25.030
458	Pendapatan Lainnya	319.899	0	0	319.899
TOTAL - Pendapatan Lain-Lain		345.447	0	30	345.477
40 LADA PENGALIHAN					
TOTAL - LADA PENGALIHAN		0	0	0	0
G K A R B I T O T A L I		424.083.786	8.776.861	287.739.439	704.169.749

Management Information System

Laporan Laba Rugi
PT. Pegadaian (Persero)

Laporan Laba Rugi Per Baku Besar
KAWIL SURABAYA - AREA JEMBER - CP BONGOWOSO(14142)
Per Tanggal : 28/01/2018

AKT0001
Tgl Cetak : 10/12/2018

NO COB	Keterangan	Saldo Awal	Mutasi Debit	Mutasi Kredit	Saldo Akhir
PENDAPATAN					
41 PENDAPATAN USAHA					
411	Pendapatan Jasa Usah	41.466.291	1.027.879	283.847.091	319.285.506
412	Pendapatan Administrasi	37.024.008	13.900	1.099.000	38.074.008
413	Pendapatan Jasa Karyawan Uang	1.320.180	0	707.982	2.028.162
415	Pendapatan Jasa Payment	247.882	0	9.421	257.303
416	Pendapatan Psa	0	0	0	0
417	Pendapatan Denda	136.726	0	196.603	323.329
TOTAL - PENDAPATAN USAHA		86.195.128	1.041.779	285.959.599	320.871.660
42 PENDAPATAN LAIN-LAIN					
421	Pendapatan Investasi	0	0	0	0
424	Penghasilan Tabungpan Emas	127.548.881	0	662.409	128.411.290
425	Marga Buluh Penghasilan (MPP)	-149.878.287	828.878	0	-149.049.409
426	Pendapatan Lainnya	7.671.216	0	662.409	8.333.625
TOTAL - PENDAPATAN LAIN-LAIN		0	0	0	0
43 Pendapatan Jasa					
TOTAL - Pendapatan Jasa		0	0	0	0
45 Pendapatan Lain-Lain					
451	Uang Setorahan Resahan Yang Tidak Lunas	0	0	0	0
452	Salam Perumahan	361	0	30	391
457	Pendapatan SDA/SDA (Kartu Kasatrah Hilang)	10.000	0	30	10.030
458	Pendapatan Lainnya	79.542	0	30.300	109.842
TOTAL - Pendapatan Lain-Lain		89.903	0	60	89.963
40 LADA PENGALIHAN					
TOTAL - LADA PENGALIHAN		0	0	0	0
G K A R B I T O T A L I		86.195.128	1.041.779	286.499.189	320.692.907

AREA JEMBER

Dashboard | https://mis.pegadaian.co.id/main_v1b.php

This page is in Malay • Would you like to translate it? [Translate](#) [None](#) [Options](#)

Management Information System

ARK0001
Tgl Cetak : 10/12/2018

Laporan Laba Rugi
PT. Pegadaian (Persero)

Laporan Laba Rugi Per Buku Besar
KANWIL SURABAYA - AREA JEMBER - CP BONDOWONO(14142)
Per Tanggal : 31/12/2017

REKONSTRUKSI	Selaku Awal	Mulai Debet	Mulai Kredit	Selaku Akhir
41 PENDAPATAN USAHA				
411 Pendapatan Sisa Mencair	3.902.424.210	373.848	289.286.180	4.079.224.692
412 Pendapatan Administrasi	361.137.300	0	0	361.137.300
413 Pendapatan Jasa Kewajiban Utang	12.752.107	0	748.298	12.503.809
414 Pendapatan Jasa Payment	2.537.854	0	429.237	2.792.891
415 Pendapatan Fee	40.911	0	0	40.911
417 Pendapatan Denda	3.792.796	0	118.187	4.010.983
TOTAL - PENDAPATAN USAHA	6.265.225.084	373.848	289.052.605	6.491.797.197
42 PENDAPATAN LAIN-LAIN				
421 Pendapatan Divestasi	857.950	0	0	857.950
424 Penghasilan Tabungan Emas	278.937.833	0	0	278.937.833
425 Harga Pokok Penjualan (HPP)	-269.250.477	0	0	-269.250.477
TOTAL - PENDAPATAN LAIN-LAIN	6.605.486	0	0	6.605.486
43 Pendapatan Jasa	0	0	0	0
TOTAL - Pendapatan Jasa	0	0	0	0
45 Pendapatan Lain-Lain				
451 Uang Kelebihan Nasabah Yang Kadaluarsa	0	0	0	0
452 Sisaan Pembayaran	0	0	0	0
453 Sisaan Pengembalian (KPR)	198.000	0	0	198.000
454 Pendapatan Lainnya	13.401.983	0	0	13.401.983
TOTAL - Pendapatan Lain-Lain	13.599.983	0	0	13.599.983
46 LABA PENGALIHAN	0	0	0	0
TOTAL - LABA PENGALIHAN	0	0	0	0
K R A N W I L S U R A B A Y A	6.271.715.068	373.848	289.052.605	6.511.995.221

Dashboard | https://mis.pegadaian.co.id/main_v1b.php

This page is in Malay • Would you like to translate it? [Translate](#) [None](#) [Options](#)

Management Information System

ARK0001
Tgl Cetak : 10/12/2018

Laporan Laba Rugi
PT. Pegadaian (Persero)

Laporan Laba Rugi Per Buku Besar
KANWIL SURABAYA - AREA JEMBER - CP BONDOWONO(14142)
Per Tanggal : 30/11/2017

REKONSTRUKSI	Selaku Awal	Mulai Debet	Mulai Kredit	Selaku Akhir
41 PENDAPATAN USAHA				
411 Pendapatan Sisa Mencair	3.474.217.826	16.282.907	362.376.244	3.796.215.725
412 Pendapatan Administrasi	384.258.300	0	1.886.020	386.092.300
413 Pendapatan Jasa Kewajiban Utang	10.873.448	0	892.960	11.368.437
414 Pendapatan Jasa Payment	3.116.109	0	13.158	3.129.267
415 Pendapatan Fee	40.911	0	0	40.911
417 Pendapatan Denda	3.921.703	0	168.944	3.671.897
TOTAL - PENDAPATAN USAHA	5.825.366.696	16.282.907	365.138.136	6.126.161.297
42 PENDAPATAN LAIN-LAIN				
421 Pendapatan Divestasi	289.930	0	0	289.930
424 Penghasilan Tabungan Emas	254.068.201	660.000	888.874	254.197.177
425 Harga Pokok Penjualan (HPP)	-244.313.519	828.839	0	-243.272.738
TOTAL - PENDAPATAN LAIN-LAIN	10.673.822	1.477.839	888.874	10.706.669
43 Pendapatan Jasa	0	0	0	0
TOTAL - Pendapatan Jasa	0	0	0	0
45 Pendapatan Lain-Lain				
451 Uang Kelebihan Nasabah Yang Kadaluarsa	0	0	0	0
452 Sisaan Pembayaran	0	240	0	4.888
453 Sisaan Pengembalian (KPR)	198.000	0	0	198.000
454 Pendapatan Lainnya	12.297.677	0	0	12.297.677
TOTAL - Pendapatan Lain-Lain	12.495.677	240	0	12.492.722
46 LABA PENGALIHAN	0	0	0	0
TOTAL - LABA PENGALIHAN	0	0	0	0
K R A N W I L S U R A B A Y A	5.915.885.199	18.221.924	366.138.114	6.145.822.099

KANWIL SURABAYA - AREA JEMBER

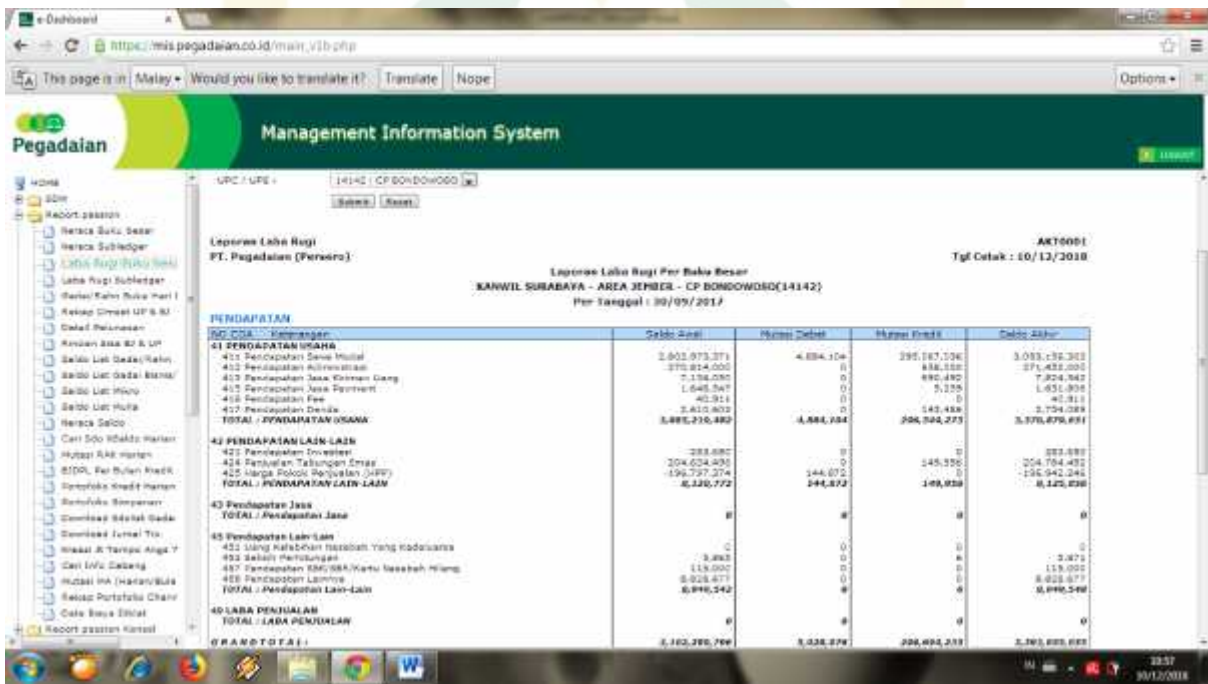
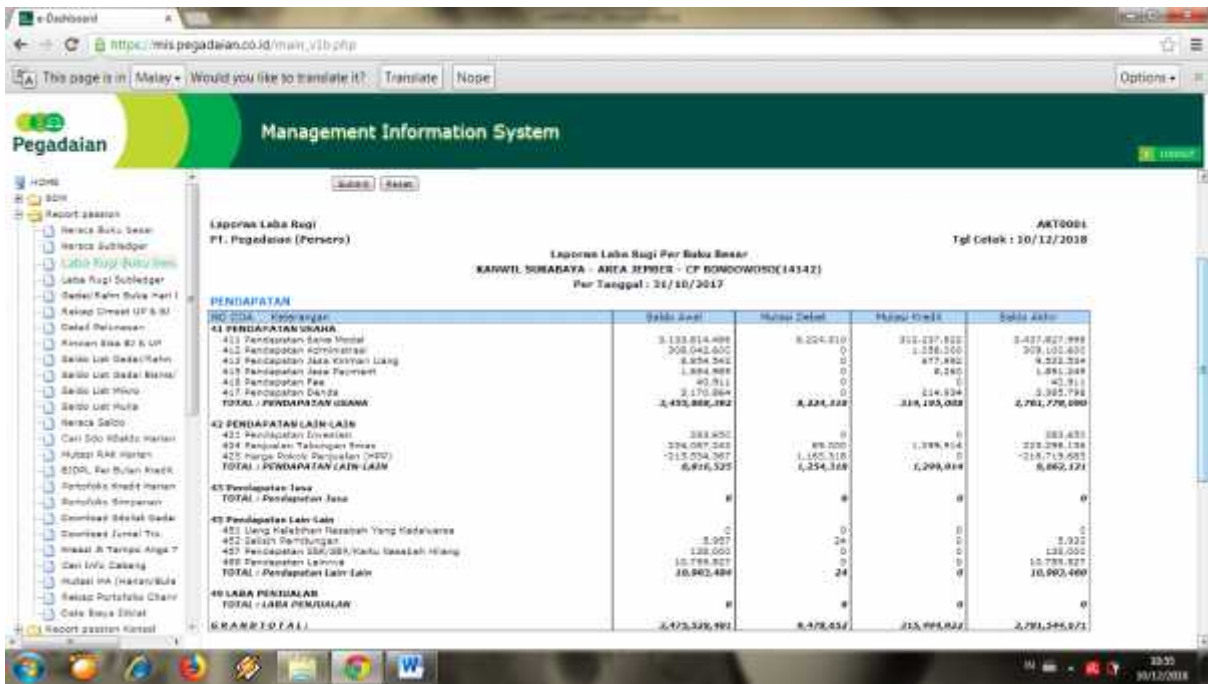

AREA JEMBER

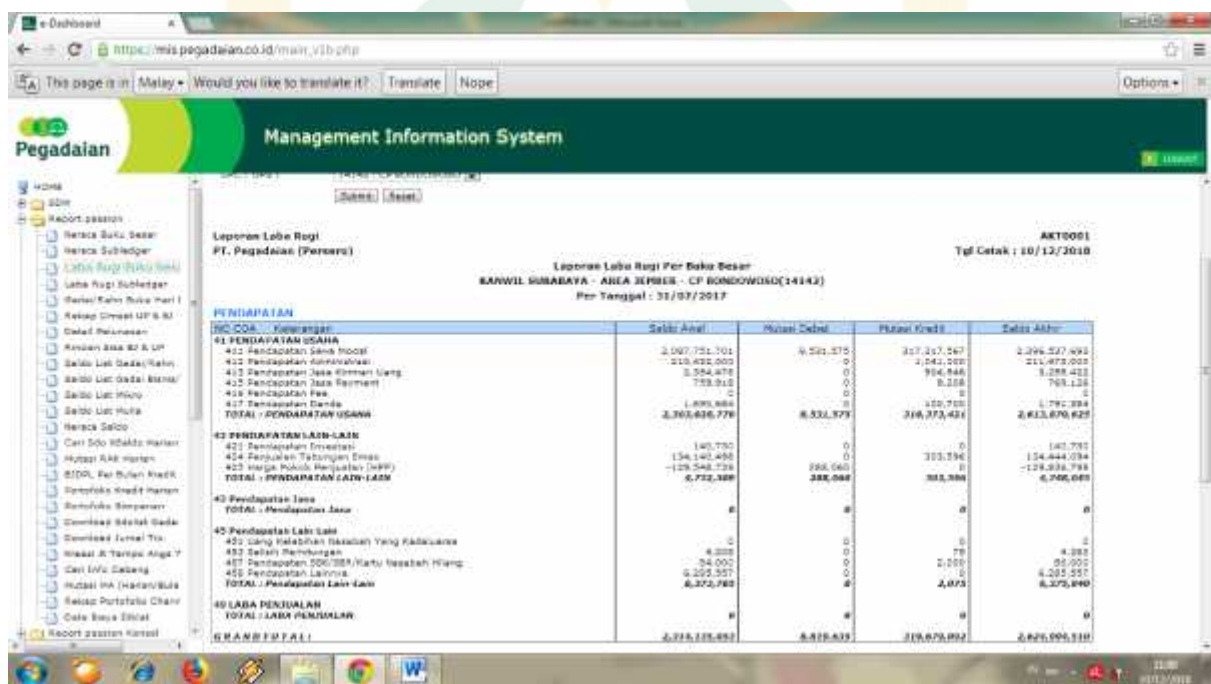
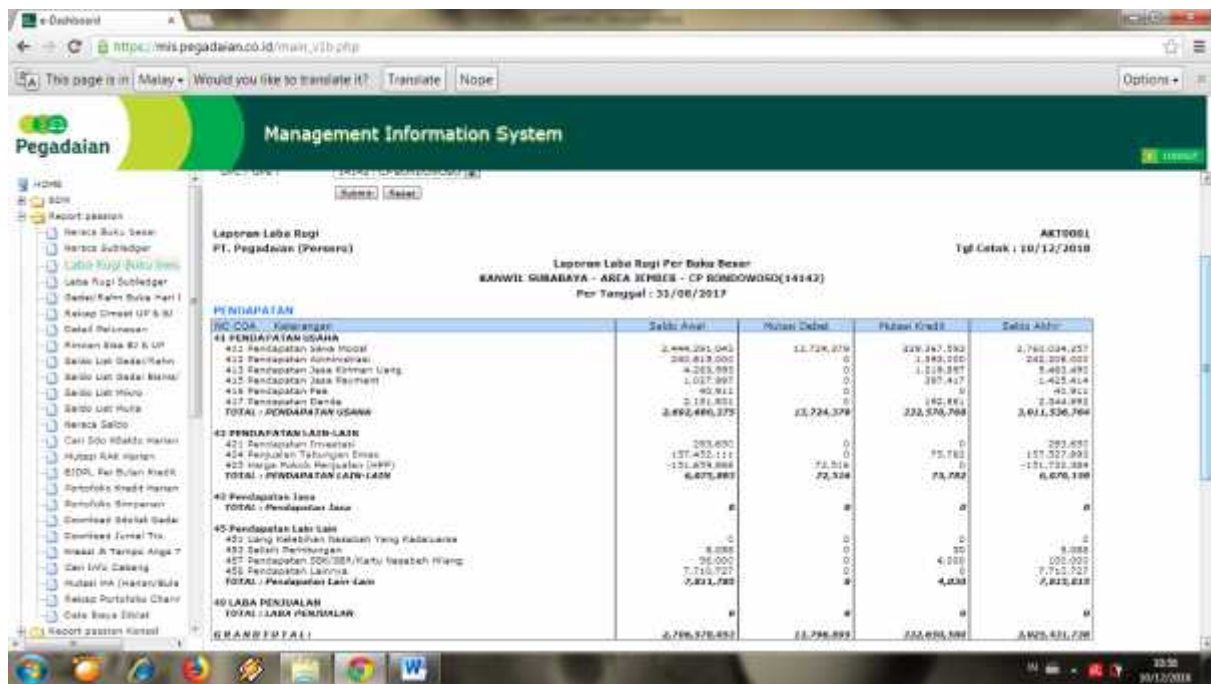

Dashboard
https://mis.pegadaian.co.id/main_v1b.php
 This page is in Malay • Would you like to translate it? Translate Nope Options

Pegadaian Management Information System

Home
 Home
 Laporan Laba Rugi
 Laporan Laba Rugi (Persero)
 Laporan Laba Rugi Per Baku Besar
KANWIL GUBABAYA - AREA JEMBER - CP BONDOWONG(14142)
 Per Tanggal : 30/06/2018

AKT0001
 Tgl Cetak : 10/12/2018

PENDAPATAN

NO. COA - Keterangan	Saldo Awal	Normal Debit	Normal Kredit	Saldo Akhir
41 PENDAPATAN USAHAWA				
411 Pendapatan Jasa Pinjol	1.230.432.350	1.011.401	247.471.134	1.046.999.977
412 Pendapatan Jasa Pinjaman	178.921.000	0	0	178.921.000
413 Pendapatan Jasa Koneksi Uang	1.148.214	0	5.200	1.151.318
415 Pendapatan Jasa Reklamasi	499.617	0	0	499.617
418 Pendapatan Psa	0	0	0	0
417 Pendapatan Denda	1.193.870	0	148.833	1.333.303
TOTAL - PENDAPATAN USAHAWA	4.831.183.239	1.011.401	297.725.047	2.220.496.713
42 PENDAPATAN LAIN-LAIN				
421 Pendapatan Investasi	140.790	0	0	140.790
424 Pendapatan Tabungan Emas	119.121.200	0	0	119.121.200
425 Harga Pokok Penjualan (HPP)	-114.900.949	0	0	-114.900.949
TOTAL - PENDAPATAN LAIN-LAIN	4.761.771	0	0	4.761.771
43 Pendapatan Jasa	0	0	0	0
TOTAL - Pendapatan Jasa	0	0	0	0
45 Pendapatan Lain-Lain				
451 Uang Melainkan Nasabah Yang Padukaana	0	0	0	0
452 Saluran Sambungan	3.421	0	0	3.421
457 Pendapatan DOK/BBR/Kartu Nasabah Hilang	58.000	0	0	58.000
458 Pendapatan Lainnya	4.973.470	0	0	4.973.470
TOTAL - Pendapatan Lain-Lain	4.944.600	0	0	4,944,600
40 LABA PENDULAN	0	0	0	0
TOTAL LABA PENDULAN	0	0	0	0
GRAND TOTAL	9,942,490,241	1,011,401	297,725,047	2,220,496,294

Dashboard
https://mis.pegadaian.co.id/main_v1b.php
 This page is in Malay • Would you like to translate it? Translate Nope Options

Pegadaian Management Information System

Home
 Home
 Laporan Laba Rugi
 Laporan Laba Rugi (Persero)
 Laporan Laba Rugi Per Baku Besar
KANWIL GUBABAYA - AREA JEMBER - CP BONDOWONG(14142)
 Per Tanggal : 31/05/2018

AKT0001
 Tgl Cetak : 10/12/2018

PENDAPATAN

NO. COA - Keterangan	Saldo Awal	Normal Debit	Normal Kredit	Saldo Akhir
41 PENDAPATAN USAHAWA				
411 Pendapatan Jasa Pinjol	1.885.175.467	24.886.247	252.107.828	1.702.388.132
412 Pendapatan Jasa Pinjaman	182.888.000	0	1.142.250	184.030.000
413 Pendapatan Jasa Koneksi Uang	963.000	0	10.100	993.000
415 Pendapatan Jasa Reklamasi	274.128	0	9.873	284.111
418 Pendapatan Psa	0	0	0	0
417 Pendapatan Denda	868.790	0	70.234	943.992
TOTAL - PENDAPATAN USAHAWA	6,316,196,383	24,886,247	252,742,652	1,892,492,299
42 PENDAPATAN LAIN-LAIN				
421 Pendapatan Investasi	140.790	0	0	140,790
424 Pendapatan Tabungan Emas	-104,226,207	0	135,647	-104,441,874
425 Harga Pokok Penjualan (HPP)	-122,870,208	148,874	0	-122,819,328
TOTAL - PENDAPATAN LAIN-LAIN	3,494,809	148,874	135,647	3,473,499
43 Pendapatan Jasa	0	0	0	0
TOTAL - Pendapatan Jasa	0	0	0	0
45 Pendapatan Lain-Lain				
451 Uang Melainkan Nasabah Yang Padukaana	0	0	0	0
452 Saluran Sambungan	3,760	0	19	3,760
457 Pendapatan DOK/BBR/Kartu Nasabah Hilang	51,000	0	0	51,000
458 Pendapatan Lainnya	3,079,534	0	18,847	3,407,991
TOTAL - Pendapatan Lain-Lain	3,442,379	0	18,847	3,471,991
40 LABA PENDULAN	0	0	0	0
TOTAL LABA PENDULAN	0	0	0	0
GRAND TOTAL	6,342,436,799	25,032,121	252,926,611	1,892,520,299

AREA JEMBER

Dashboard

https://mis.pegadaian.co.id/main_v1b.php

This page is in Malay • Would you like to translate it? Translate Nope Options

Pegadaian Management Information System

Home

Report

Report keaslian

Revisi Buku Besar

Revisi Subledger

Laba Rugi (Pilih Buku)

Laba Rugi Subledger

Detail Kain Buku Hari I

Kesep Direct UP & BI

Detail Revisian

Amanan Baa B2 & UP

Sales Lab Bekas/Kain

Sales Lab Bekas/Bekas

Sales Lab Hanyu

Sales Lab Hula

Revisi Saldo

Cari SDO R04420 Hatan

Hutang SAA Hatan

SDPL Per Bulan Kredit

Sertifikasi Kredit Hatan

Sertifikasi Simpanan

Download Detail Bekas

Download Jurnal Tri

Invent A Tanggal Akua 7

Cari Info Cabang

Mutasi MA (Hatan/Buku)

Selanjutnya Chair

Cara Buku Sifat

Report keaslian Kersal

AKT0001

Tgl Cetak : 10/12/2018

Laporan Laba Rugi
PT. Pegadaian (Persero)

Laporan Laba Rugi Per Buku Besar
KARWIL SURABAYA -- CP BONDOWROG(14142)
Per Tanggal : 30/04/2017

NO/COA - Keterangan	Saldo Awal	Mulai Debet	Mulai Kredit	Saldo Akhir
41 PENDAPATAN USHAK				
411 Pendapatan Reme Stial	1.031.408.804	16.197.836	326.305.299	1.228.212.048
412 Pendapatan Administrasi	119.873.000	0	0	119.873.000
413 Pendapatan Jasa Kiriman Uang	523.520	0	0	523.520
415 Pendapatan Jasa Payment	0	0	0	0
416 Pendapatan Psa	0	0	0	0
417 Pendapatan Denda	725.994	0	115.551	610.443
TOTAL - PENDAPATAN USHAK	1.758.715.119	16.197.836	326.315.850	1.416.412.323
42 PENDAPATAN LAIN-LAIN				
421 Pendapatan Investasi	140.730	0	0	140.730
424 Penghasilan Tabungan Emas	83.084.038	0	0	83.084.038
425 Marga Denda Penghasilan (MDP)	-8.925.768	0	0	-8.925.768
TOTAL - PENDAPATAN LAIN-LAIN	3.465.699	0	0	3.465.699
43 Pendapatan Jasa	0	0	0	0
45 Pendapatan Lain-Lain				
451 Uang Gaklaim Kembali Yang Kadaluarsa	0	0	0	0
452 Selanjutnya	2.464	0	0	2.464
457 Pendapatan SBU/SBU Kartu Kasatlah Wang	33.000	0	0	33.000
458 Pendapatan Lainnya	2.575.127	0	24.138	1.299.111
TOTAL - Pendapatan Lain-Lain	2.670.691	0	24.138	2.696.797
40 LABA PENGALIAN	0	0	0	0
TOTAL - LABA PENGALIAN	0	0	0	0
G R A N T O T A L I	1.758.715.119	16.197.836	326.315.850	1.416.412.323

1311 10/12/2018

Dashboard

https://mis.pegadaian.co.id/main_v1b.php

This page is in Malay • Would you like to translate it? Translate Nope Options

Pegadaian Management Information System

Home

Report

Report keaslian

Revisi Buku Besar

Revisi Subledger

Laba Rugi (Pilih Buku)

Laba Rugi Subledger

Detail Kain Buku Hari I

Kesep Direct UP & BI

Detail Revisian

Amanan Baa B2 & UP

Sales Lab Bekas/Kain

Sales Lab Bekas/Bekas

Sales Lab Hanyu

Sales Lab Hula

Revisi Saldo

Cari SDO R04420 Hatan

Hutang SAA Hatan

SDPL Per Bulan Kredit

Sertifikasi Kredit Hatan

Sertifikasi Simpanan

Download Detail Bekas

Download Jurnal Tri

Invent A Tanggal Akua 7

Cari Info Cabang

Mutasi MA (Hatan/Buku)

Selanjutnya Chair

Cara Buku Sifat

Report keaslian Kersal

AKT0001

Tgl Cetak : 10/12/2018

Laporan Laba Rugi
PT. Pegadaian (Persero)

Laporan Laba Rugi Per Buku Besar
KARWIL SURABAYA -- CP BONDOWROG(14142)
Per Tanggal : 31/03/2017

NO/COA - Keterangan	Saldo Awal	Mulai Debet	Mulai Kredit	Saldo Akhir
41 PENDAPATAN USHAK				
411 Pendapatan Reme Stial	882.681.275	82.937.892	944.937.748	844.681.220
412 Pendapatan Administrasi	31.703.000	0	1.000.000	32.703.000
413 Pendapatan Jasa Kiriman Uang	355.900	0	0	355.900
415 Pendapatan Jasa Payment	0	0	0	0
416 Pendapatan Psa	0	0	0	0
417 Pendapatan Denda	625.040	0	174.546	450.494
TOTAL - PENDAPATAN USHAK	1.758.715.119	82.937.892	946.942.294	1.328.940.614
42 PENDAPATAN LAIN-LAIN				
421 Pendapatan Investasi	140.730	0	0	140.730
424 Penghasilan Tabungan Emas	83.427.008	0	0	83.427.008
425 Marga Denda Penghasilan (MDP)	-8.925.768	0	0	-8.925.768
TOTAL - PENDAPATAN LAIN-LAIN	3.574.534	0	0	3.574.534
43 Pendapatan Jasa	0	0	0	0
45 Pendapatan Lain-Lain				
451 Uang Gaklaim Kembali Yang Kadaluarsa	0	0	0	0
452 Selanjutnya	2.314	0	0	2.314
457 Pendapatan SBU/SBU Kartu Kasatlah Wang	41.000	0	0	41.000
458 Pendapatan Lainnya	743.240	0	332.747	1.279.047
TOTAL - Pendapatan Lain-Lain	786.574	0	332.747	1.122.361
40 LABA PENGALIAN	0	0	0	0
TOTAL - LABA PENGALIAN	0	0	0	0
G R A N T O T A L I	1.758.715.119	82.937.892	946.942.294	1.328.940.614

1311 10/12/2018

IAN JEMBER

Dashboard
https://mis.pegadaian.co.id/main_v1b.php
 This page is in Malay • Would you like to translate it? Translate Nope Options

Management Information System

HOME
 BOM
 Report pdaan
 Neraca Buku Besar
 Neraca Subledger
Laba Rugi (Pilih Buku)
 Laba Rugi Subledger
 Detail Kain Buku Hari I
 Keluar Direct UP & BI
 Detail Rekening
 Akun Kas BI & UP
 Saldo Lab Detail/Kain
 Saldo Lab Detail Kasual
 Saldo Lab Huru
 Saldo Lab Huru
 Neraca Saldo
 Cari SDO RBA&K Mekan
 Hubung R&K Mekan
 BUDL Per Bulan R&K
 Detail&K Kredit Mekan
 Detail&K Simpanan
 Detail&K Detail Bada
 Detail&K Jurnal Trs
 Invasi & Tunggai Alga V
 Cari Inva Cakung
 Mutasi MA (Kasual/Buku
 Saldo Portofolio Chair
 Cetak Buku Sifat
 Report pdaan Kasual

Laporan Laba Rugi
PT. Pegadaian (Persero)

Laporan Laba Rugi Per Buku Besar
KANWIL SUBABAYA -- CP BONDOWOSO(14142)
Per Tanggal : 28/02/2017

AKT0001
 Tgl Cetak : 10/12/2018

NO/COA - Keterangan	Saldo Awal	Mutasi Debit	Mutasi Kredit	Saldo Akhir
41 PENDAPATAN USHIA				
411 Pendapatan Jasa Usual	243,722,527	28,081,282	208,748,883	642,428,826
412 Pendapatan Administrasi	60,781,000	0	1,318,000	59,071,000
413 Pendapatan Jasa Kupon Uang	212,800	0	13,000	327,800
414 Pendapatan Jasa Payment	0	0	0	0
415 Pendapatan Fee	0	0	0	0
417 Pendapatan Denda	362,322	0	201,368	764,690
TOTAL - PENDAPATAN USHIA	427,227,629	28,081,282	207,465,233	700,491,499
42 PENDAPATAN LAIN-LAIN				
421 Pendapatan Investasi	145,730	0	0	145,730
424 Penghasilan Tabungas Emas	73,999,384	0	0	73,999,384
425 Harga Pokok Pengaluan (HPP)	-71,287,420	0	0	-71,287,420
TOTAL - PENDAPATAN LAIN-LAIN	148,542	0	0	148,542
43 Pendapatan Jasa				
TOTAL - Pendapatan Jasa	0	0	0	0
45 Pendapatan Lain-Lain				
451 Uang Setorihan Hasilan Yang Kadaluarsa	0	0	0	0
452 Saluran Penjualan	1,524	0	0	1,524
457 Pendapatan BDK/BER/Karti Hasilan Hwang	21,000	0	24	21,024
458 Pendapatan Lainnya	212,390	0	31,213	243,603
TOTAL - Pendapatan Lain-Lain	235,114	0	31,237	276,351
40 LABA PENGALUAN				
TOTAL - LABA PENGALUAN	0	0	0	0
G A N A N T I F A I	426,244,567	28,081,282	207,226,470	700,491,425

13:05
10/12/2018

Dashboard
https://mis.pegadaian.co.id/main_v1b.php
 This page is in Malay • Would you like to translate it? Translate Nope Options

Management Information System

HOME
 BOM
 Report pdaan
 Neraca Buku Besar
 Neraca Subledger
Laba Rugi (Pilih Buku)
 Laba Rugi Subledger
 Detail Kain Buku Hari I
 Keluar Direct UP & BI
 Detail Rekening
 Akun Kas BI & UP
 Saldo Lab Detail/Kain
 Saldo Lab Detail Kasual
 Saldo Lab Huru
 Saldo Lab Huru
 Neraca Saldo
 Cari SDO RBA&K Mekan
 Hubung R&K Mekan
 BUDL Per Bulan R&K
 Detail&K Kredit Mekan
 Detail&K Simpanan
 Detail&K Detail Bada
 Detail&K Jurnal Trs
 Invasi & Tunggai Alga V
 Cari Inva Cakung
 Mutasi MA (Kasual/Buku
 Saldo Portofolio Chair
 Cetak Buku Sifat
 Report pdaan Kasual

Laporan Laba Rugi
PT. Pegadaian (Persero)

Laporan Laba Rugi Per Buku Besar
KANWIL SUBABAYA -- CP BONDOWOSO(14142)
Per Tanggal : 28/01/2017

AKT0001
 Tgl Cetak : 10/12/2018

NO/COA - Keterangan	Saldo Awal	Mutasi Debit	Mutasi Kredit	Saldo Akhir
41 PENDAPATAN USHIA				
411 Pendapatan Jasa Usual	46,794,880	11,159,229	215,921,990	354,546,593
412 Pendapatan Administrasi	28,775,000	0	1,783,000	31,388,000
413 Pendapatan Jasa Kupon Uang	32,700	0	40,000	132,900
414 Pendapatan Jasa Payment	0	0	0	0
415 Pendapatan Fee	0	0	0	0
417 Pendapatan Denda	410,521	0	122,672	933,693
TOTAL - PENDAPATAN USHIA	77,005,981	11,159,229	221,875,824	366,782,796
42 PENDAPATAN LAIN-LAIN				
421 Pendapatan Investasi	0	0	0	0
424 Penghasilan Tabungas Emas	24,801,344	0	675,642	25,477,004
425 Harga Pokok Pengaluan (HPP)	-28,802,383	976,288	0	-28,798,747
TOTAL - PENDAPATAN LAIN-LAIN	148,542	976,288	675,642	928,229
43 Pendapatan Jasa				
TOTAL - Pendapatan Jasa	0	0	0	0
45 Pendapatan Lain-Lain				
451 Uang Setorihan Hasilan Yang Kadaluarsa	0	0	0	0
452 Saluran Penjualan	750	0	0	750
457 Pendapatan BDK/BER/Karti Hasilan Hwang	21,000	0	2,000	24,000
458 Pendapatan Lainnya	243,220	0	33,258	276,478
TOTAL - Pendapatan Lain-Lain	265,770	0	35,258	301,028
40 LABA PENGALUAN				
TOTAL - LABA PENGALUAN	0	0	0	0
G A N A N T I F A I	78,048,919	12,135,517	322,776,876	367,491,493

13:05
10/12/2018

IAN JEMBER

Dashboard

https://mis.pegadaian.co.id/main_v1b.php

This page is in Malay • Would you like to translate it? Translate Nope Options

Pegadaian Management Information System

Home

Report

Report keaslian

Revisi Buku Besar

Revisi Subledger

Laba Rugi (Pilih Buku)

Laba Rugi Subledger

Detail Kain Buku Hari

Ketup Direct UP & BI

Detail Rekening

Amoran Bka BI & UP

Sales Lab Bekas/Kain

Sales Lab Bekas/Bekas

Sales Lab Huru

Sales Lab Hula

Revisi Saldo

Cari SDO Rikada Hartan

Hutang RAK Hartan

SDPL Per Bulan RAKR

Detail/Revisi Hartan

Detail/Revisi Simpanan

Detail/Revisi Detail Baka

Detail/Revisi Jurnal Trs

Revisi A Tanggal Akta V

Cari Info Cabang

Mutasi MA (Harian/Bulan)

Revisi Portofolio Chair

Cara Buku Sifat

Report keaslian Kersal

Print (Batal)

Laporan Laba Rugi
PT. Pegadaian (Persero)

Laporan Laba Rugi Per Buku Besar
KAWIL SURABAYA -- CP BONDOWOSO (14142)
Per Tanggal : 31/12/2018

AKT0001
Tgl Cetak : 10/12/2018

NO. COB	Keterangan	Saldo Awal	Mulai Debit	Utang Kredit	Saldo Akhir
PENDAPATAN					
41 PENDAPATAN USJANA					
411	Pendapatan Jasa Hula	3,646,483,227	0,220,288	281,478,868	3,365,284,171
412	Pendapatan Administrasi	348,023,000	0	316,000	347,707,000
413	Pendapatan Jasa Kriman Uang	2,257,500	0	333,523	1,923,977
415	Pendapatan Jasa Payment	0	0	774,751	774,751
416	Pendapatan Fee	27,274	0	0	27,274
417	Pendapatan Denda	1,242,255	0	106,339	1,135,916
TOTAL - PENDAPATAN USJANA		3,963,795,476	2,220,288	295,458,387	3,666,116,801
42 PENDAPATAN LAIN-LAIN					
421	Pendapatan Investasi	505,220	0	0	505,220
424	Keuntungan Titipan Emas	80,728,245	0	0	80,728,245
425	Keuntungan Penjualan (HPP)	-78,208,273	0	0	-78,208,273
TOTAL - PENDAPATAN LAIN-LAIN		827,745,192	0	0	749,745,192
43 Pendapatan Jasa					
TOTAL - Pendapatan Jasa		0	0	0	0
45 Pendapatan Lain-Lain					
451	Uang Kekalihan Resalihan Yang Kadaluarsa	0	0	0	0
452	Salah Perhitungan	823	0	0	823
457	Pendapatan SDA/SBA Kartu Kasabah Hilang	125,000	0	0	125,000
458	Pendapatan Lainnya	1,331,618	0	10,889	1,320,729
TOTAL - Pendapatan Lain-Lain		2,457,441	0	10,889	2,446,552
40 LABA PENGALIAN					
TOTAL - LABA PENGALIAN		0	0	0	0
GRAND TOTAL		4,841,738,134	2,220,288	295,458,387	4,543,039,559

1320 10/12/2018

Dashboard

https://mis.pegadaian.co.id/main_v1b.php

This page is in Malay • Would you like to translate it? Translate Nope Options

Pegadaian Management Information System

Home

Report

Report keaslian

Revisi Buku Besar

Revisi Subledger

Laba Rugi (Pilih Buku)

Laba Rugi Subledger

Detail Kain Buku Hari

Ketup Direct UP & BI

Detail Rekening

Amoran Bka BI & UP

Sales Lab Bekas/Kain

Sales Lab Bekas/Bekas

Sales Lab Huru

Sales Lab Hula

Revisi Saldo

Cari SDO Rikada Hartan

Hutang RAK Hartan

SDPL Per Bulan RAKR

Detail/Revisi Hartan

Detail/Revisi Simpanan

Detail/Revisi Detail Baka

Detail/Revisi Jurnal Trs

Revisi A Tanggal Akta V

Cari Info Cabang

Mutasi MA (Harian/Bulan)

Revisi Portofolio Chair

Cara Buku Sifat

Report keaslian Kersal

Print (Batal)

Laporan Laba Rugi
PT. Pegadaian (Persero)

Laporan Laba Rugi Per Buku Besar
KAWIL SURABAYA -- CP BONDOWOSO (14142)
Per Tanggal : 30/11/2018

AKT0001
Tgl Cetak : 10/12/2018

NO. COB	Keterangan	Saldo Awal	Mulai Debit	Utang Kredit	Saldo Akhir
PENDAPATAN					
41 PENDAPATAN USJANA					
411	Pendapatan Jasa Hula	3,211,888,227	0,442,144	294,482,871	2,769,263,212
412	Pendapatan Administrasi	317,325,000	0	1,230,000	316,095,000
413	Pendapatan Jasa Kriman Uang	2,115,000	0	0	2,115,000
415	Pendapatan Jasa Payment	0	0	0	0
416	Pendapatan Fee	27,274	0	0	27,274
417	Pendapatan Denda	1,176,336	0	120,954	1,055,382
TOTAL - PENDAPATAN USJANA		3,632,626,637	4,422,144	295,713,825	3,332,490,668
42 PENDAPATAN LAIN-LAIN					
421	Pendapatan Investasi	490,023	0	0	490,023
424	Keuntungan Titipan Emas	67,188,323	0	68,825	66,500,498
425	Keuntungan Penjualan (HPP)	-61,158,887	87,183	0	-61,071,704
TOTAL - PENDAPATAN LAIN-LAIN		836,168	87,183	68,825	764,486
43 Pendapatan Jasa					
TOTAL - Pendapatan Jasa		0	0	0	0
45 Pendapatan Lain-Lain					
451	Uang Kekalihan Resalihan Yang Kadaluarsa	0	0	0	0
452	Salah Perhitungan	3,890	0	88	3,802
457	Pendapatan SDA/SBA Kartu Kasabah Hilang	125,000	0	0	125,000
458	Pendapatan Lainnya	8,927,242	0	18,121	8,909,121
TOTAL - Pendapatan Lain-Lain		9,056,122	0	18,121	8,938,001
40 LABA PENGALIAN					
TOTAL - LABA PENGALIAN		0	0	0	0
GRAND TOTAL		4,468,652,862	4,509,327	295,772,650	4,168,370,905

1320 10/12/2018

TAN JEMBER

Dashboard

https://mis.pegadaian.co.id/main_v1b.php

This page is in Malay • Would you like to translate it? Translate Nope Options

Pegadaian Management Information System

Home

Report

Report keaslian

Revisi Buku Besar

Revisi Subledger

Laba Rugi (Pilih Buku)

Laba Rugi Subledger

Detail Kairo Buku Harian

Kelompok UP & BI

Detail Rekening

Akruan Baa B2 & UP

Saldo Lab Bekas/Kain

Saldo Lab Bekas/Bekas

Saldo Lab Harus

Saldo Lab Mula

Revisi Saldo

Cari Saldo Rikada Harian

Hubung BAA Harian

SDGL Per Bulan Harian

Detail Kairo Kredit Harian

Detail Kairo Simpanan

Download Detail Buku

Download Jurnal Tri

Revisi A Tanggal Akru 7

Cari Info Cabang

Hubung PA (Kairo)Buku

Revisi Portofolio Chair

Cara Buku Sifat

Report keaslian Kairo

Subsidi Revisi

Laporan Laba Rugi
PT. Pegadaian (Persero)

Laporan Laba Rugi Per Buku Besar
KARWIL SURABAYA - CP BONDOWOSO(14142)
Per Tanggal : 31/10/2016

AKT0001
Tgl Cetak : 10/12/2018

NO. COA - Keterangan	Saldo Awal	Normal Debet	Normal Kredit	Saldo Akhir
41 PENDAPATAN USUHA				
411 Pendapatan Bunga Minal	2.868.827.732	11.875.888	914.426.886	2.271.875.829
412 Pendapatan Administrasi	291.174.000	0	1.225.500	292.399.500
413 Pendapatan Jasa Kivran Uang	1.242.500	0	12.100	1.254.600
414 Pendapatan Jasa Payment	0	0	0	0
415 Pendapatan Fee	37.274	0	0	37.274
417 Pendapatan Denda	1.048.500	0	114.378	1.162.878
TOTAL - PENDAPATAN USUHA	5.290.818.445	12.575.888	215.972.074	3.560.216.629
42 PENDAPATAN LAIN-LAIN				
421 Pendapatan Dividendi	490.825	0	0	490.825
424 Revisi Tabungian Utang	54.888.140	0	85.527	54.973.667
425 Harga Belanja Pembelian (HPP)	82.128.000	82.842	0	82.245.158
TOTAL - PENDAPATAN LAIN-LAIN	2.461.793	82.842	85.527	2.259.299
43 Pendapatan Jasa				
TOTAL - Pendapatan Jasa	0	0	0	0
45 Pendapatan Lain-Lain				
451 Utang Kelebihan Basikal Yang Kedisiana	0	0	0	0
452 Saluran Sambungan	2.416	0	18	2.434
457 Pendapatan SPK/SPK Kartu Keasalahan Harian	132.000	0	0	132.000
458 Pendapatan Lainnya	4.228.280	0	32.878	4.261.158
TOTAL - Pendapatan Lain-Lain	4.372.796	0	32.896	4.405.692
46 LAIN-LAIN PENGURAIAN				
TOTAL - LAIN-LAIN PENGURAIAN	0	0	0	0
GRAND TOTAL	3.274.518.429	12.658.730	316.094.698	2.576.960.519

13:25 10/12/2018

Dashboard

https://mis.pegadaian.co.id/main_v1b.php

This page is in Malay • Would you like to translate it? Translate Nope Options

Pegadaian Management Information System

Home

Report

Report keaslian

Revisi Buku Besar

Revisi Subledger

Laba Rugi (Pilih Buku)

Laba Rugi Subledger

Detail Kairo Buku Harian

Kelompok UP & BI

Detail Rekening

Akruan Baa B2 & UP

Saldo Lab Bekas/Kain

Saldo Lab Bekas/Bekas

Saldo Lab Harus

Saldo Lab Mula

Revisi Saldo

Cari Saldo Rikada Harian

Hubung BAA Harian

SDGL Per Bulan Harian

Detail Kairo Kredit Harian

Detail Kairo Simpanan

Download Detail Buku

Download Jurnal Tri

Revisi A Tanggal Akru 7

Cari Info Cabang

Hubung PA (Kairo)Buku

Revisi Portofolio Chair

Cara Buku Sifat

Report keaslian Kairo

Subsidi Revisi

Laporan Laba Rugi
PT. Pegadaian (Persero)

Laporan Laba Rugi Per Buku Besar
KARWIL SURABAYA - CP BONDOWOSO(14142)
Per Tanggal : 30/09/2016

AKT0001
Tgl Cetak : 10/12/2018

NO. COA - Keterangan	Saldo Awal	Normal Debet	Normal Kredit	Saldo Akhir
41 PENDAPATAN USUHA				
411 Pendapatan Bunga Minal	2.428.112.135	8.194.886	287.181.427	2.036.096.664
412 Pendapatan Administrasi	262.247.000	0	1.265.500	263.512.500
413 Pendapatan Jasa Kivran Uang	1.088.000	0	0	1.088.000
414 Pendapatan Jasa Payment	0	0	0	0
415 Pendapatan Fee	37.274	0	0	37.274
417 Pendapatan Denda	821.541	0	86.385	907.926
TOTAL - PENDAPATAN USUHA	4.617.207.949	8.194.886	288.546.812	3.201.707.899
42 PENDAPATAN LAIN-LAIN				
421 Pendapatan Dividendi	129.375	0	0	129.375
424 Revisi Tabungian Utang	46.028.880	0	28.190	46.057.070
425 Harga Denda Pembelian (HPP)	44.465.842	25.367	0	44.491.209
TOTAL - PENDAPATAN LAIN-LAIN	1.667.296	25.367	28.190	1.609.019
43 Pendapatan Jasa				
TOTAL - Pendapatan Jasa	0	0	0	0
45 Pendapatan Lain-Lain				
451 Utang Kelebihan Basikal Yang Kedisiana	0	0	0	0
452 Saluran Sambungan	1.291	0	18	1.309
457 Pendapatan SPK/SPK Kartu Keasalahan Harian	117.000	0	0	117.000
458 Pendapatan Lainnya	8.028.048	0	37.046	8.065.094
TOTAL - Pendapatan Lain-Lain	8.155.599	0	37.154	8.192.753
46 LAIN-LAIN PENGURAIAN				
TOTAL - LAIN-LAIN PENGURAIAN	0	0	0	0
GRAND TOTAL	4.626.996.722	8.220.253	288.611.854	3.209.396.429

13:26 10/12/2018

TAIN JEMBER

Dashboard | Dashboard | https://mis.pegadaian.co.id/main_v1b.php

This page is in Malay. Would you like to translate it? [Translate](#) [Nope](#) [Options](#)

Management Information System

REPORT PERiode: 12/12/2018

Laporan Laba Rugi
PT. Pegadaian (Persero)

Laporan Laba Rugi Per Raka Besar
KARWIL SURABAYA - CP BONDOWOSO(14142)
Per Tanggal: 31/08/2018

AKT0001
Tgl Cetak: 10/12/2018

NO. COA	Uraian	Saldo Awal	Moval Debit	Moval Kredit	Saldo Akhir
PENDAPATAN					
41 PENDAPATAN USAHA					
411	Pendapatan Jasa Muzak	2.255.925.246	0	398.403.560	1.857.521.686
412	Pendapatan Administrasi	121.451.000	0	712.150	121.138.850
413	Pendapatan Jasa Koneksi Uang	938.000	0	0	938.000
414	Pendapatan Jasa Payment	0	0	0	0
415	Pendapatan Fee	27.274	0	0	27.274
TOTAL - PENDAPATAN USAHA		2.405.236.520	0	398.403.560	2.006.832.960
42 PENDAPATAN LAIN-LAIN					
421	Pendapatan Investasi	138.275	0	0	138.275
422	Pendapatan Tabungang Emas	38.728.118	0	0	38.728.118
423	Pendapatan Sisa/BBK/Kasub/Keasah/Kiang	37.341.054	0	0	37.341.054
TOTAL - PENDAPATAN LAIN-LAIN		1.523.428	0	0	1.523.428
43 PENDAPATAN JASA					
TOTAL - PENDAPATAN JASA					
44 PENDAPATAN LAIN-LAIN					
441	Uang Kelebihan Kasabah Yang Kadaluarsa	0	0	0	0
442	Sisa/BBK/Kasub/Keasah/Kiang	670	0	144	526
443	Pendapatan Lain-lain	108.000	0	0	108.000
444	Pendapatan Lain-lain	3.675.771	0	277	3.675.494
TOTAL - PENDAPATAN LAIN-LAIN		3.784.441	0	421	3.784.020
40 LABA POKOK					
TOTAL - LABA POKOK					
K R A N T O P A Y I		2.406.760.968	0	398.403.560	2.008.357.408

Dashboard | Dashboard | https://mis.pegadaian.co.id/main_v1b.php

This page is in Malay. Would you like to translate it? [Translate](#) [Nope](#) [Options](#)

Management Information System

REPORT PERiode: 12/12/2018

Laporan Laba Rugi
PT. Pegadaian (Persero)

Laporan Laba Rugi Per Raka Besar
KARWIL SURABAYA - CP BONDOWOSO(14142)
Per Tanggal: 31/07/2018

AKT0001
Tgl Cetak: 10/12/2018

NO. COA	Uraian	Saldo Awal	Moval Debit	Moval Kredit	Saldo Akhir
PENDAPATAN					
41 PENDAPATAN USAHA					
411	Pendapatan Jasa Muzak	1.926.610.212	0	245.196.316	1.131.714.896
412	Pendapatan Administrasi	305.361.000	0	0	305.361.000
413	Pendapatan Jasa Koneksi Uang	718.000	0	0	718.000
414	Pendapatan Jasa Payment	0	0	0	0
415	Pendapatan Fee	27.274	0	0	27.274
TOTAL - PENDAPATAN USAHA		2.239.698.486	0	245.196.316	1.994.502.170
42 PENDAPATAN LAIN-LAIN					
421	Pendapatan Investasi	88.878	0	0	88.878
422	Pendapatan Tabungang Emas	31.048.188	0	0	31.048.188
423	Pendapatan Sisa/BBK/Kasub/Keasah/Kiang	-29.881.108	0	0	-29.881.108
TOTAL - PENDAPATAN LAIN-LAIN		1.235.823	0	0	1.235,823
43 PENDAPATAN JASA					
TOTAL - PENDAPATAN JASA					
44 PENDAPATAN LAIN-LAIN					
441	Uang Kelebihan Kasabah Yang Kadaluarsa	0	0	0	0
442	Sisa/BBK/Kasub/Keasah/Kiang	210	0	0	210
443	Pendapatan Lain-lain	88.000	0	0	88.000
444	Pendapatan Lain-lain	4.550.521	0	150	4.550.371
TOTAL - PENDAPATAN LAIN-LAIN		4.838.731	0	150	4.838,581
40 LABA POKOK					
TOTAL - LABA POKOK					
K R A N T O P A Y I		2.733.866.948	0	245.346.466	2.488.520.482

TAN JEMBER

Dashboard | Pegadaian Management Information System

URL: https://mis.pegadaian.co.id/main_v1b.php

Language: Malay

Company: PT. Pegadaian (Persero)

Unit: 14142 | CP BONDOWOSO

Report: Laporan Laba Rugi Per Baku Besar KAWIL SURABAYA - CP BONDOWOSO(14142) Per Tanggal: 30/06/2016

Print: ART0001 | Tgl Cetak: 10/12/2018

IND. COA	Keterangan	Saldo Awal	Mulai Debit	Phasa Kredit	Saldo Akhir
41 PENDAPATAN USAHAA					
411 Pendapatan Jasa Ritel		1.610.000,796	12.000,000	273.342,223	1.071.000,995
412 Pendapatan Administrasi		178.000,000	0	3.386,100	174.189,000
413 Pendapatan Jasa Karyawan Uang		630,000	0	0	630,000
415 Pendapatan Jasa Pharmacy		0	0	0	0
416 Pendapatan Fee		27.274	0	0	27.274
TOTAL - PENDAPATAN USAHAA		1.785.660,822	12.000,000	276.667,123	2.046.192,399
42 PENDAPATAN LAIN-LAIN					
421 Pendapatan Investasi		88.972	0	0	88.972
424 Penjualan Tabungam Emas		18.402,869	0	89,422	18.328,612
425 Harga Pokok Penjualan (HPP)		-21.281,500	54,110	0	-21.315,700
TOTAL - PENDAPATAN LAIN-LAIN		-2.710,159	54,110	89,422	-2.710,247
43 Pendapatan Lain-Lain					
431 Uang Melakikan Nasabah Yang Madur		0	0	0	0
432 Salah Pembetulan		181	0	0	181
437 Pendapatan DDU/DBR/Kartu Nasabah Hilang		82,000	0	0	82.000
439 Pendapatan Lainnya		3.469,693	0	24,827	3.474,493
TOTAL - Pendapatan Lain-Lain		3.551,693	0	24,827	3.576,747
49 LABA PENDAIAAN					
TOTAL - LABA PENDAIAAN		1.786.660,352	12.128,188	276.667,657	2.046.696,713

Dashboard | Pegadaian Management Information System

URL: https://mis.pegadaian.co.id/main_v1b.php

Language: Malay

Company: PT. Pegadaian (Persero)

Unit: 14142 | CP BONDOWOSO

Report: Laporan Laba Rugi Per Baku Besar KAWIL SURABAYA - CP BONDOWOSO(14142) Per Tanggal: 31/05/2016

Print: ART0001 | Tgl Cetak: 10/12/2018

IND. COA	Keterangan	Saldo Awal	Mulai Debit	Phasa Kredit	Saldo Akhir
41 PENDAPATAN USAHAA					
411 Pendapatan Jasa Ritel		1.273.857,968	12.600,802	285.487,408	1.056.699,772
412 Pendapatan Administrasi		142.800,000	0	3.348,000	144.189,000
413 Pendapatan Jasa Karyawan Uang		470,000	0	0	470,000
415 Pendapatan Jasa Pharmacy		0	0	0	0
416 Pendapatan Fee		27.274	0	0	27.274
TOTAL - PENDAPATAN USAHAA		1.414.200,248	12.600,802	288,899,408	1.665,389,048
42 PENDAPATAN LAIN-LAIN					
421 Pendapatan Investasi		88,879	0	0	88,879
424 Penjualan Tabungam Emas		13.026,120	0	0	13.026,120
425 Harga Pokok Penjualan (HPP)		-12.906,910	0	0	-12.906,910
TOTAL - PENDAPATAN LAIN-LAIN		-2.813,911	0	0	-2.813,911
43 Pendapatan Lain-Lain					
431 Uang Melakikan Nasabah Yang Madur		0	0	0	0
432 Salah Pembetulan		1.018	0	0	1.018
437 Pendapatan DDU/DBR/Kartu Nasabah Hilang		78,000	0	0	78.000
439 Pendapatan Lainnya		1.653,240	0	27,347	1.680,587
TOTAL - Pendapatan Lain-Lain		1.711,258	0	27,347	1.738,629
49 LABA PENDAIAAN					
TOTAL - LABA PENDAIAAN		1.413.186,695	12.600,802	289,023,668	1.665,318,150

TAN JEMBER

Dashboard | Pegadaian Management Information System

URL: https://mis.pegadaian.co.id/main_v1b.php

Language: Malay

Company: PT. Pegadaian (Persero)

Report: Laporan Laba Rugi Per Bulan Besar
KAWIL SURABAYA - CP BONDOWOSO(14142)
Per Tanggal: 30/04/2018

AKT0001
Tgl Cetak: 10/12/2018

PERIODE	Saldo Awal	Plus/Debit	Minus/Kredit	Saldo Akhir
90.000 - Pengoperan				
41 PENDAPATAN USAHA				
411 Pendapatan Jasa Modal	870.896,163	5.318,144	264.526,639	1.313.627,637
412 Pendapatan Administrasi	111.849,000	0	318,190	112.267,000
413 Pendapatan Jasa Eksternal Dlg	870,000	0	0	870,000
417 Pendapatan Jasa Zaiman	0	0	0	0
416 Pendapatan Fee	10,837	0	0	10,837
TOTAL - PENDAPATAN USAHA	1.063.725,799	5.328,184	265,194,819	1.322,776,294
42 PENDAPATAN LAIN-LAIN				
421 Pendapatan Dividende	66,370	0	0	66,370
424 Bantuan Tabungan Emas	9.810,330	0	130,150	9.940,430
425 Bunga Pokok Smpulan (BPO)	12.540,151	130,473	0	12.950,932
TOTAL - PENDAPATAN LAIN-LAIN	2.916,851	260,623	130,150	4,047,403
49 Pendapatan Lain-Lain				
491 Uang Melainkan Hasilan yang Kodolama	0	0	0	0
492 Jasaan Perhitungan	744	0	20	814
497 Pendapatan BPO/BPO Kartu Rezekah Hilang	41,000	0	0	41,000
495 Pendapatan Lainnya	1.417,140	0	8,160	1.425,300
TOTAL - PENDAPATAN LAIN-LAIN	2,164,884	0	28,140	2,193,004
40 LABA PENDALAR				
TOTAL LABA PENDALAR	0	0	0	0
GRAND TOTAL	1.066,642,653	5,588,808	293,613,009	1.321,282,521

Dashboard | Pegadaian Management Information System

URL: https://mis.pegadaian.co.id/main_v1b.php

Language: Malay

Company: PT. Pegadaian (Persero)

Report: Laporan Laba Rugi Per Bulan Besar
KAWIL SURABAYA - CP BONDOWOSO(14142)
Per Tanggal: 31/03/2018

AKT0001
Tgl Cetak: 10/12/2018

PERIODE	Saldo Awal	Plus/Debit	Minus/Kredit	Saldo Akhir
90.000 - Pengoperan				
41 PENDAPATAN USAHA				
411 Pendapatan Jasa Modal	834.488,864	3.278,811	268.261,334	839.471,431
412 Pendapatan Administrasi	82.410,000	0	444,000	82.854,000
413 Pendapatan Jasa Eksternal Dlg	339,000	0	0	339,000
417 Pendapatan Jasa Zaiman	0	0	0	0
416 Pendapatan Fee	10,837	0	0	10,837
TOTAL - PENDAPATAN USAHA	917.247,661	3.278,811	268,705,334	915,676,967
42 PENDAPATAN LAIN-LAIN				
421 Pendapatan Dividende	0	0	0	0
424 Bantuan Tabungan Emas	4.833,880	0	0	4.833,880
425 Bunga Pokok Smpulan (BPO)	4.530,460	0	0	4.530,460
TOTAL - PENDAPATAN LAIN-LAIN	9.364,340	0	0	9,364,340
49 Pendapatan Lain-Lain				
491 Uang Melainkan Hasilan yang Kodolama	0	0	0	0
492 Jasaan Perhitungan	224	0	0	224
497 Pendapatan BPO/BPO Kartu Rezekah Hilang	24,000	0	0	24,000
495 Pendapatan Lainnya	1.100,386	0	43,234	1.143,620
TOTAL - PENDAPATAN LAIN-LAIN	1.348,686	0	43,234	1,391,899
40 LABA PENDALAR				
TOTAL LABA PENDALAR	0	0	0	0
GRAND TOTAL	926,596,047	3,278,811	299,748,568	926,606,599

TAN JEMBER

Dashboard | Management Information System

Report: Laporan Laba Rugi

AKY0001
Tgl Cetak : 10/12/2018

Laporan Laba Rugi
PT. Pegadaian (Persero)

Laporan Laba Rugi Per Baku Besar
KARWIL SURABAYA -- CP BONDOWOSO(14142)
Per Tanggal : 29/02/2018

REKONDA - Keterangan	Saldo Awal	Mutasi Debet	Mutasi Kredit	Saldo Akhir
41 PENDAPATAN USANA				
411 Pendapatan Sewa Modal	333,969,888	10,005,019	346,065,247	368,959,215
412 Pendapatan Administrasi	33,919,520	0	1,384,030	33,919,520
413 Pendapatan Jasa Sewaan Uang	0	0	0	0
415 Pendapatan Jasa Payment	0	0	0	0
416 Pendapatan Fee	13,437	0	0	13,437
TOTAL - PENDAPATAN USANA	401,902,845	10,005,019	347,449,277	445,466,292
42 PENDAPATAN LAIN-LAIN				
421 Pendapatan Dividen	0	0	0	0
TOTAL - PENDAPATAN LAIN-LAIN	0	0	0	0
43 Pendapatan Lain-Lain				
431 Uang Melainkan Hasil Yang Madakanya	0	0	0	0
432 Saham Pemilikan	282	0	0	282
433 Pendapatan 500/500 Kartu Rezekah Hong	18,000	0	0	18,000
434 Pendapatan Lainnya	241,837	0	99,252	351,189
TOTAL - Pendapatan Lain-Lain	260,119	0	99,252	359,441
40 LABA PENDAHLAN				
TOTAL - LABA PENDAHLAN	0	0	0	0
K E R A N J O T A L	401,162,724	10,005,019	347,738,527	445,825,733

Dashboard | Management Information System

Report: Laporan Laba Rugi

AKY0001
Tgl Cetak : 10/12/2018

Laporan Laba Rugi
PT. Pegadaian (Persero)

Laporan Laba Rugi Per Baku Besar
KARWIL SURABAYA -- CP BONDOWOSO(14142)
Per Tanggal : 31/01/2018

REKONDA - Keterangan	Saldo Awal	Mutasi Debet	Mutasi Kredit	Saldo Akhir
41 PENDAPATAN USANA				
411 Pendapatan Sewa Modal	88,270,888	0	290,904,284	298,982,224
412 Pendapatan Administrasi	26,488,000	0	0	26,488,000
413 Pendapatan Jasa Sewaan Uang	0	0	0	0
415 Pendapatan Jasa Payment	0	0	0	0
416 Pendapatan Fee	13,437	0	0	13,437
TOTAL - PENDAPATAN USANA	114,771,325	0	290,904,284	332,168,845
42 PENDAPATAN LAIN-LAIN				
421 Pendapatan Dividen	0	0	0	0
TOTAL - PENDAPATAN LAIN-LAIN	0	0	0	0
43 Pendapatan Lain-Lain				
431 Uang Melainkan Hasil Yang Madakanya	0	0	0	0
432 Saham Pemilikan	121	0	0	121
433 Pendapatan 500/500 Kartu Rezekah Hong	14,000	0	0	14,000
434 Pendapatan Lainnya	204,567	0	42,175	246,742
TOTAL - Pendapatan Lain-Lain	218,788	0	42,175	260,963
40 LABA PENDAHLAN				
TOTAL - LABA PENDAHLAN	0	0	0	0
K E R A N J O T A L	114,771,325	0	290,946,459	332,168,845

IAN JEMBER

Dashboard

https://mis.pegadaian.co.id/main_v1b.php

This page is in Malay. Would you like to translate it? Translate Nope Options

Pegadaian Management Information System

Daftar Riwayat Sisa B1 dan UP - GADAI KCA
KANWIL SURABAYA - CP BONDOWOSO(14142) - CP BONDOWOSO(14142)
Per Tanggal : 31/12/2017

Bulan Sempit	Barang Jaminan												Jumlah
	Golongan A			Golongan B			Golongan C			Golongan D			
	Kantong	Gudang	Kendaraan	Kantong	Gudang	Kendaraan	Kantong	Gudang	Kendaraan	Kantong	Gudang	Kendaraan	
Sep 2013	0	0	0	2	0	0	0	0	0	0	0	0	2
Oct 2013	0	0	0	4	0	0	0	0	0	0	0	0	4
Nov 2013	0	0	0	1	0	0	1	0	0	0	0	0	2
Des 2013	0	0	0	0	0	0	0	0	0	0	0	0	0
Jan 2014	0	0	0	1	0	0	0	0	0	0	0	0	1
Feb 2014	0	0	0	1	0	0	0	0	0	0	0	0	1
Mar 2014	0	0	0	1	0	0	0	0	0	0	0	0	1
Apr 2014	0	0	0	1	0	0	0	0	0	0	0	0	1
May 2014	0	0	0	1	0	0	0	0	0	0	0	0	1
Jun 2014	0	0	0	1	0	0	0	0	0	0	0	0	1
Jul 2014	0	0	0	1	0	0	0	0	0	0	0	0	1
Aug 2014	0	0	0	1	0	0	0	0	0	0	0	0	1
Sep 2014	0	0	0	1	0	0	0	0	0	0	0	0	1
Oct 2014	0	0	0	2	0	0	0	0	0	0	0	0	2
Nov 2014	1	0	0	0	0	0	0	0	0	0	0	0	1
Des 2014	1	0	0	0	0	0	0	0	0	0	0	0	1
Jan 2015	1	0	0	0	0	0	0	0	0	0	0	0	1
Feb 2015	1	0	0	17	0	0	0	0	0	0	0	0	18
Mar 2015	2	0	0	33	0	0	0	0	0	0	0	0	35
Apr 2015	1	0	0	0	0	0	1	0	0	0	0	0	2
May 2015	2	0	0	49	0	0	2	0	0	0	0	0	53
Jun 2015	1	0	0	30	0	0	0	0	0	0	0	0	31
Jul 2015	4	0	0	0	0	0	0	0	0	1	0	0	5
Aug 2015	2	0	0	10	0	0	0	0	0	0	0	0	12
Sep 2015	1	0	0	11	0	0	0	0	0	0	0	0	12
Oct 2015	1	0	0	17	0	0	0	0	0	0	0	0	18
Nov 2015	1	0	0	14	0	0	0	0	0	0	0	0	15
Des 2015	7	0	0	10	0	0	1	0	0	0	0	0	18
Jan 2016	12	0	0	58	0	0	0	0	0	0	0	0	70
Feb 2016	8	0	0	30	0	0	4	0	0	0	0	0	42
Mar 2016	7	0	0	27	0	0	1	0	0	0	0	0	35
Apr 2016	2	0	0	70	0	0	0	0	0	1	0	0	73
May 2016	0	0	0	50	0	0	7	0	0	0	0	0	57
Jun 2016	0	0	0	66	1	0	38	0	0	0	0	0	105
Jul 2016	0	0	0	61	0	0	3	0	0	1	0	0	65
Aug 2016	14	0	0	71	0	0	0	0	0	1	0	0	85
Sep 2016	17	0	0	82	0	0	14	0	0	2	0	0	113
Oct 2016	0	1	0	72	0	0	14	0	0	2	0	0	88
Nov 2016	14	0	0	72	0	0	7	0	0	0	0	0	93
Dec 2016	15	0	0	106	1	0	4	0	0	0	0	0	126
Jan 2017	22	0	0	160	1	0	13	0	0	0	0	0	196



Dashboard Management Information System Pegadaian

Report prestasi	Jul 2015	1,100,000	0	0	800,000	0	0	0	0	0	0	0	0	0	0	0	2,887
	Aug 2015	470,000	0	0	30,000,000	0	0	0	0	0	0	0	0	0	0	0	20,431
	Sep 2015	300,000	0	0	10,110,000	0	0	0	0	0	0	0	0	0	0	0	15,617
	Oct 2015	500,000	0	0	10,580,000	0	0	0	0	0	0	0	0	0	0	0	13,889
	Nov 2015	260,000	0	0	17,660,000	0	0	0	0	0	0	0	0	0	0	0	12,929
	Des 2015	600,000	0	0	13,490,000	0	0	0	0	0	0	0	0	0	0	0	23,487
	Jan 2016	1,780,000	0	0	23,020,000	0	0	0	0	0	0	0	0	0	0	0	22,389
	Feb 2016	1,900,000	0	0	26,990,000	0	0	0	0	0	0	0	0	0	0	0	42,227
	Mar 2016	2,000,000	0	0	30,990,000	0	0	0	0	0	0	0	0	0	0	0	22,907
	Apr 2016	800,000	0	0	70,270,000	0	0	0	0	0	0	0	0	0	0	0	140,973
	May 2016	2,000,000	0	0	43,750,000	0	0	0	0	0	0	0	0	0	0	0	42,929
	Jun 2016	2,180,000	430,000	0	81,970,000	0	0	0	0	0	0	0	0	0	0	0	110,284
	Jul 2016	2,830,000	0	0	40,110,000	0	0	0	0	0	0	0	0	0	0	0	51,679
	Aug 2016	2,900,000	0	0	76,100,000	0	0	0	0	0	0	0	0	0	0	0	157,211
	Sep 2016	3,730,000	0	0	60,100,000	0	0	0	0	0	0	0	0	0	0	0	280,264
	Oct 2016	1,780,000	0	0	87,880,000	0	0	0	0	0	0	0	0	0	0	0	180,399
	Nov 2016	3,070,000	0	0	83,720,000	0	0	0	0	0	0	0	0	0	0	0	88,493
	Dec 2016	3,130,000	0	0	71,620,000	0	0	0	0	0	0	0	0	0	0	0	95,233
	Jan 2017	3,880,000	0	0	143,270,000	0	0	0	0	0	0	0	0	0	0	0	320,874
	Feb 2017	3,400,000	0	0	140,870,000	0	0	0	0	0	0	0	0	0	0	0	250,786
	Mar 2017	6,420,000	0	0	113,890,000	0	0	0	0	0	0	0	0	0	0	0	355,459
	Apr 2017	1,520,000	0	0	120,010,000	0	0	0	0	0	0	0	0	0	0	0	357,429
	May 2017	4,800,000	0	0	134,270,000	0	0	0	0	0	0	0	0	0	0	0	274,776
	Jun 2017	6,270,000	330,000	0	170,180,000	830,000	0	0	0	0	0	0	0	0	0	0	388,074
	Jul 2017	5,260,000	60,000	0	123,250,000	0	0	0	0	0	0	0	0	0	0	0	193,090
	Aug 2017	2,880,000	0	0	180,120,000	0	0	0	0	0	0	0	0	0	0	0	311,786
	Sep 2017	7,070,000	0	0	240,800,000	0	0	0	0	0	0	0	0	0	0	0	373,389
	Oct 2017	7,390,000	0	0	227,170,000	0	0	0	0	0	0	0	0	0	0	0	280,399
	Nov 2017	6,800,000	0	0	264,980,000	0	0	0	0	0	0	0	0	0	0	0	406,024
	Dec 2017	13,230,000	440,000	0	274,210,000	840,000	0	0	0	0	0	0	0	0	0	0	475,434
	Jan 2018	7,810,000	1,170,000	0	300,210,000	1,140,000	0	0	0	0	0	0	0	0	0	0	460,440
	Feb 2018	12,700,000	450,000	0	370,460,000	2,980,000	0	0	0	0	0	0	0	0	0	0	760,194
	Mar 2018	17,540,000	380,000	0	461,800,000	0	0	0	0	0	0	0	0	0	0	0	811,780
	Apr 2018	13,800,000	0	0	303,410,000	0	0	0	0	0	0	0	0	0	0	0	385,230
	May 2018	22,360,000	0	0	770,240,000	0	0	0	0	0	0	0	0	0	0	0	1,241,070
	Jun 2018	13,120,000	500,000	0	671,990,000	1,280,000	0	0	0	0	0	0	0	0	0	0	500,929
	Jul 2018	13,700,000	0	0	878,070,000	880,000	0	0	0	0	0	0	0	0	0	0	1,400,380
	Aug 2018	23,090,000	0	0	620,720,000	930,000	3,470,000	101,570,000	0	7,000,000	217,150,000	0	0	0	0	0	1,636,380
TOTAL		230,240,000	4,870,000	0	2,933,720,000	6,620,000	1,650,000	4,477,600,000	0	47,550,000	1,244,400,000	0	133,000,000	0	0	0	24,180,010

3-AUG 2018 14:31 10/12/2018

AIN JEMBER

Sheet1

Id	STL Lantakan			ST Berlian	ST Berlian	ST Mutiara	tanggal Berlaku	Keterangan	Status Berlaku GUK
	STL Emas	Emas	ST Perak	Kategori 1	Kategori 2				
1,45352E+12	458432	439129	0	240000	150000	0	25-01-2016	NOMOR SURAT 21/00016.01/2016 TANGGAL 25 JANUARI 2016	Aktif
1,45467E+12	466038	446415	0	240000	150000	0	06/02/16	NOMOR SURAT 35/00016.01/2016 TANGGAL 06 Februari 2016	Aktif
1,45527E+12	474296	454326	0	240000	150000	0	13-02-2016	surat direksi nomor 41/00016.01/2016 tanggal 13 februari 2016	Aktif
1,45588E+12	481683	461401	0	240000	150000	0	20-02-2016	NOMOR SURAT 49/00016.01/2016 TANGGAL 20 Februari 2016	Aktif
1,45648E+12	489349	468745	0	240000	150000	0	27-02-2016	NOMOR SURAT 55/00016.01/2016 TANGGAL 27 Februari 2016	Aktif
1,46132E+12	496689	475776	0	240000	150000	0	23-04-2016	NOMOR SURAT 109/00016.01/2016 TANGGAL 23 APRIL 2016	Aktif
1,46313E+12	504140	482913	0	240000	150000	0	14-05-2016	NOMOR SURAT 126/00016.01/2016 TANGGAL 14 Mei 2016	Aktif
1,46607E+12	511702	490157	0	240000	150000	0	17-06-2016	NOMOR SURAT 163/00016.01/2016 TANGGAL 17 JUNI 2016	Aktif
1,46831E+12	519377	497509	0	240000	150000	0	13-07-2016	NOMOR SURAT 183/00016.01/2016 TANGGAL 13 JULI 2016	Aktif
1,47013E+12	527168	504971	0	240000	150000	0	03/08/16	NOMOR SURAT 204/00016.01/2016 TANGGAL 14 JULI 2016	Aktif
1,47566E+12	519260	497397	0	240000	150000	0	06/10/16	NOMOR SURAT 268/00016.01/2016 TANGGAL 06 OKTOBER 2016	Aktif
1,47583E+12	511471	489936	0	240000	150000	0	08/10/16	NOMOR SURAT 270/00016.01/2016 TANGGAL 08 OKTOBER 2016	Aktif
1,47679E+12	503799	482587	0	240000	150000	0	19-10-2016	NOMOR SURAT 282/00016.01/2016 TANGGAL 19 OKTOBER 2016	Aktif
1,47999E+12	496242	475348	0	240000	150000	0	25-11-2016	316/00016.01/2016, 25-11-2016	Aktif
1,48093E+12	488799	468218	0	240000	150000	0	06/12/16	surat direksi nomor 325/00016.01/2016 tanggal 6 desember 2016	Aktif
1,48162E+12	481467	461195	0	240000	150000	0	14-12-2016	No surat 332/00016.01/2016 tanggal 13 desember 2016	Aktif
1,48214E+12	474245	454277	0	240000	150000	0	20-12-2016	NO. SURAT 339/00016/2016 TANGGAL 20 DESEMBER 2016	Aktif
1,48422E+12	481358	461091	0	240000	150000	0	13-01-2017	NO SURAT 10/00016.01/2017 TANGGAL 13 JANUARI 2017	Aktif
1,48457E+12	481358	471225	0	240000	150000	0	17-01-2017	JANUARI 2017	Aktif
1,48474E+12	488579	478293	0	240000	150000	0	19-01-2017	JANUARI 2017	Aktif
1,48698E+12	495907	485468	0	240000	150000	0	14-02-2017	FEBRUARI 2017	Aktif
1,48793E+12	503346	493279	0	240000	150000	0	25-02-2017	FEBRUARI 2017	Aktif
1,48914E+12	495796	485880	0	240000	150000	0	11/03/17	NOMOR SURAT 66/00016.01/2017 TANGGAL 11 MARET 2017	Aktif
1,49035E+12	503233	493168	0	240000	150000	0	25-03-2017	NOMOR SURAT 82/00016.01/2017 TANGGAL 25 MARET 2017	Aktif
1,49205E+12	510781	500566	0	240000	150000	0	13-04-2017	NOMOR 99/00016.01/2017 TANGGAL 13 APRIL 2017	Aktif
1,49275E+12	518443	508074	0	240000	150000	0	21-04-2017	SURAT NO. 107/00016.01/2017 TANGGAL 21 APRIL 2017	Aktif
1,49389E+12	510667	500453	0	240000	150000	0	05/05/17	SURAT NO. 119/00016.01/2017 TANGGAL 5 MEI 2017	Aktif
1,49457E+12	503007	492946	0	240000	150000	0	13-05-2017	SURat direksi nomor 125/00016.01/2017 tanggal 12 Mei 2017	Aktif
1,49674E+12	510552	500340	0	240000	150000	0	07/06/17	Surat direksi nomor 150/00016.01/2017 tanggal 7 juni 2017	Aktif
1,49933E+12	502894	492835	0	240000	150000	0	07/07/17	Surat direksi nomor 170/00016.01/2017 tanggal 7 juLi 2017	Aktif
1,50184E+12	510437	500228	0	240000	150000	0	05/08/17	SURAT NO 213/00016.01/2017 TANGGAL 5 AGUSTUS 2017	Aktif
1,50305E+12	518094	507731	0	240000	150000	0	19-08-2017	NOMOR 225/00016.01/2017 TANGGAL 19 AGUSTUS 2017	Aktif
1,50451E+12	525865	515347	0	240000	150000	0	05/09/17	SURAT NO 240/00016.01/2017 TANGGAL 5 SEPTEMBER 2017	Aktif
1,50452E+12	525865	515347	0	240000	150000	0	04/09/17	16.30 wib	Aktif
1,50487E+12	528495	517924	0	240000	150000	0	09/09/17	surat direksi no 244/000.16.01/2017 tanggal 9 september 2017	Aktif
1,5072E+12	525853	515334	0	240000	150000	0	06/10/17	NOMOR 268/00016.01/2017 TANGGAL 06 OKTOBER 2017	Aktif
1,50789E+12	528482	517911	0	240000	150000	0	14-10-2017	NOMOR 275/00016.01/2017 TANGGAL 14 OKTOBER 2017	Aktif

Sheet1

1,50995E+12	525840	515321	0	240000	150000	0	07/11/17	NOMOR 299/00016.01/2017 TANGGAL 07 November 2017	Aktif
1,513E+12	523211	512744	0	240000	150000	0	12/12/17	nomor 335/00016.01/2017 tanggal 12 desember 2017	Aktif
1,51506E+12	525827	515308	0	240000	150000	0	05/01/18	NOMOR SURAT 05/00016.01/2018 TANGGAL 05 JANUARI 2018	Aktif
1,51601E+12	528456	517887	0	240000	150000	0	16-01-2018	NOMOR SURAT 20/00016.01/2018 TANGGAL 15 JANUARI 2018	Aktif
1,51676E+12	531098	520476	0	240000	150000	0	24-01-2018	NOMOR SURAT 32/00016.01/2018 TANGGAL 24 JANUARI 2018	Aktif
1,51729E+12	533753	523078	0	240000	150000	0	30-01-2018	NOMOR SURAT 39/00016.01/2018 TANGGAL 30 JANUARI 2018	Aktif
1,51757E+12	536422	525693	0	240000	150000	0	03/02/18	nomor 46/00016.01/2018 tanggal 02 februari 2018	Aktif
1,51858E+12	539104	528321	0	240000	150000	0	14-02-2018	nomor 61/00016.01/2018 tanggal 14 februari 2018	Aktif
1,51973E+12	544495	533604	0	240000	150000	0	28-02-2018	nomor 73/00016.01/2018 tanggal 28 februari 2018	Aktif
1,52214E+12	549940	538940	0	240000	150000	0	28-03-2018	NOMOR 73/00016.01/2018 tanggal 28 MARET 2018	Aktif
1,52819E+12	547190	536146	0	240000	150000	0	06/06/18	NOMOR 175/00016.01/2018 TANGGAL 06 JUNI 2018	Aktif
1,53018E+12	544454	533465	0	240000	150000	0	29-06-2018	NOMOR 190/00016.01/2018 TANGGAL 29 JUNI 2018	Aktif
1,53122E+12	547176	536132	0	240000	150000	0	11/07/18	NOMOR 202/00016.01/2018 TANGGAL 11 JULI 2018	Aktif
1,53191E+12	544440	533451	0	240000	150000	0	19-07-2018	NOMOR 211/00016.01/2018 TANGGAL 18 JULI 2018	Aktif
1,53269E+12	541718	530784	0	240000	150000	0	28-07-2018	NOMOR 221/00016.01/2018 TANGGAL 27 JULI 2018	Aktif
1,53329E+12	539009	528130	0	240000	150000	0	04/08/18	NOMOR 228/00016.01/2018 TANGGAL 04 AGUSTUS 2018	Aktif
1,53415E+12	536314	525489	0	240000	150000	0	14-08-2018	NOMOR 239/00016.01/2018 TANGGAL 13 AGUSTUS 2018	Aktif
1,53441E+12	530951	520234	0	240000	150000	0	17-08-2018	NOMOR 245/00016.01/2018 TANGGAL 17 AGUSTUS 2018	Aktif
1,53683E+12	533606	522835	0	240000	150000	0	14-09-2018	NOMOR 273/00016.01/2018 TANGGAL 13 SEPTEMBER 2018	Aktif



BIODATA PENULIS



Nama : Yunita Reza Fahlevi
Tempat/Tanggal Lahir : Bondowoso, 23 Juni 1995
Alamat : Dusun Krajan, Desa Sumber Tengah
RT.012/RW.002, Kecamatan Binakal, Kabupaten
Bondowoso
Jenis Kelamin : Perempuan
Agama : Islam
Riwayat Pendidikan : 1. TK Al - Mawaddah
2. SDN Kotakulon 02
3. MTsN 2 Bondowoso
4. MAN Bondowoso
5. IAIN Jember