

**IMPLEMENTASI PENYAJIAN LAPORAN KEUANGAN
PADA KOPERASI MAHASISWA PANDHALUNGAN
UIN KIAI HAJI ACHMAD SIDDIQ JEMBER
MENURUT SAK ETAP**

SKRIPSI



Disusun Oleh :

Riski Nur Wahyuni
NIM. E20193077

UNIVERSITAS ISLAM NEGERI
KIAI HAJI ACHMAD SIDDIQ
JEMBER

**UNIVERSITAS ISLAM KIAI
HAJI ACHMAD SHIDDIQ JEMBER
FAKULTAS EKONOMI DAN BISNIS ISLAM
2023**

**IMPLEMENTASI PENYAJIAN LAPORAN KEUANGAN
PADA KOPERASI MAHASISWA PANDHALUNGAN
UIN KIAI HAJI ACHMAD SIDDIQ JEMBER
MENURUT SAK ETAP**

SKRIPSI

Diajukan kepada Universitas Islam Negeri Kiai Haji Achmad Siddiq Jember
Untuk memenuhi salah satu persyaratan memperoleh
Gelar sarjana akuntansi (S.Akun)
Fakultas Ekonomi dan Bisnis Islam
Jurusan Ekonomi Islam
Program studi Akuntansi Syariah

Oleh :

Riski Nur Wahyuni

NIM . E20193077

UNIVERSITAS ISLAM NEGERI
KIAI HAJI ACHMAD SIDDIQ
J E M B E R

Dosen Pembimbing



Dr.M.F.Hidayatullah,S.H.I.M.S.I
NIP. 1976081220008011015

**IMPLEMENTASI PENYAJIAN LAPORAN KEUANGAN
PADA KOPERASI MAHASISWA PANDHALUNGAN
UIN KIAI HAJI ACHMAD SIDDIQ JEMBER
MENURUT SAK ETAP**

SKRIPSI

telah diuji dan diterima untuk memenuhi salah satu
persyaratan memperoleh gelar Sarjana Akuntansi (S.Akun)
Fakultas Ekonomi dan Bisnis Islam
Jurusan Ekonomi Islam
Program studi Akuntansi Syariah

Hari : Jum'at

Tanggal : 01 Desember 2023

Tim Penguji

Ketua

Sekretaris

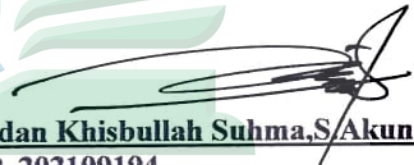

Dr. Hj. Nurul Setianingrum, S.E., M.M
NIP. 196905231998032001

Wildan Khisbullah Suhma, S.Akun., M.Ak
NIP. 202109194

UNIVERSITAS ISLAM NEGERI

Anggota:

KIAI HAJI ACHMAD SIDDIQ
JEMBER

1. Dr. Moh. Haris Balady, SE., MM

2. Dr. M.F.Hidayatullah, S.H.I., M.S.I

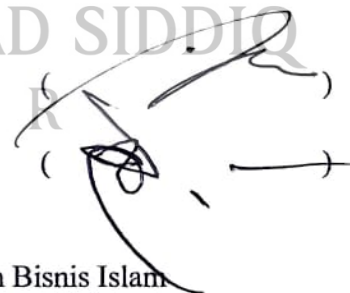

Menyetujui

Dekan Fakultas Ekonomi dan Bisnis Islam



Dr. H. Ubaidillah, M.Ag.
NIP. 196812261996031001

MOTTO

يَأْتِيهَا الَّذِينَ ءَامَنُوا إِذَا تَدَايَنْتُمْ بِدِينٍ إِلَىٰ أَجَلٍ مُّسَمًّى فَاكْتُبُوهُ ؕ وَلْيَكْتُبَ
بَيْنَكُمْ كَاتِبٌ بِالْعَدْلِ ؕ وَلَا يَأْبَ كَاتِبٌ أَنْ يَكْتُبَ كَمَا عَلَّمَهُ اللَّهُ ...

Artinya: Hai orang-orang yang beriman, apabila kamu bermu'amalah tidak secara tunai untuk waktu yang ditentukan, hendaklah kamu menuliskannya. Dan hendaklah seorang penulis di antara kamu menuliskannya dengan benar. Dan janganlah penulis enggan menuliskannya sebagaimana Allah mengajarkannya,¹



UNIVERSITAS ISLAM NEGERI
KIAI HAJI ACHMAD SIDDIQ
J E M B E R

¹ Al Qur'an, 2:282.

PERSEMBAHAN

Puji syukur Alhamdulillah saya panjatkan kepada Allah SWT yang telah melimpahkan rahmat dan karunia-Nya kepada saya. Rasa syukur yang tak terhingga, selalu menuntun saya kepada setiap kebaikan serta setiap do'a-do'a yang telah dikabulkan-Nya. Terimakasih telah menghadirkan orang-orang terbaik dalam hidup saya, yang telah memberikan dukungan, pengorbanan, mendo'akan dan membantu saya dalam menyelesaikan skripsi ini. Dengan rasa bangga dari hati yang paling dalam, skripsi ini saya persembahkan untuk:

1. Ibu saya Ritmaningsih yang sudah melahirkan saya dengan penuh kasih sayang dan cinta. Terima kasih atas ketulusan, dukungan, arahan, dan perjuangannya untuk bisa membawa saya sampai ke jenjang perkuliahan. Terima kasih atas do'a- do'a yang telah Ibu panjatkan selama ini dan pengorbanan yang sudah dilakukan selama ini. Semoga Ibu selalu dalam lindungan-Nya dan semoga saya dapat membahagiakan beliau. Aamiin.
2. Adik saya Riski Dwi Wahyuni, terima kasih telah menemani, mengingatkan, dan mendukung secara penuh, untuk saya bisa menyelesaikan perkuliahan ini. Terima kasih atas kasih sayang dan perhatiannya. Semangat untuk menjalankan perkuliahanmu, semoga kelak bisa menjadi orang yang sukses di dunia maupun di akhirat. Aamiin.
3. Nenek saya Surati dan kakek saya (Alm) Asman Riyanto, terima kasih selalu mendo'akan saya supaya cucu pertamanya ini bisa menyelesaikan perkuliahannya dan bisa menjadi orang yang sukses.

4. Segenap keluarga besar saya terimakasih telah mendukung dan mendo'akan supaya diberi kemudahan dalam menyelesaikan skripsi ini.
5. Sahabat saya AINU Humairoh yang telah meluangkan waktu dan fikirannya untuk membantu saya dalam menyelesaikan skripsi ini.
6. Sahabat saya Ayuma Novela Sari dan Diesta Julia Maharani yang selalu menerima segala kekurangan saya tetapi tetap berada disamping saya, menjadi sahabat yang selalu saling mengingatkan dan mendukung dalam semua hal kebaikan.
7. Teman-teman nongkrong saya (Kumpulan Anak Bangsa) Alam, Dimas, Ainul, Novan, Ivan, Layla, Ulvi, dan Ayuma yang selalu memberikan semangat untuk menyelesaikan skripsi ini, dan selalu menghibur disaat saya sudah mulai merasa lelah dan ingin menyerah.
8. Teruntuk diriku sendiri terima kasih telah mau berjuang dan berusaha sampai bisa dititik ini, maaf jika selama ini masih sering mengeluh dan kurang bersyukur. Setelah ini masih banyak hal baru yang ada diluar sana. Semangat.

UNIVERSITAS ISLAM NEGERI
KIAI HAJI ACHMAD SIDDIQ
J E M B E R

KATA PENGANTAR

بِسْمِ اللَّهِ الرَّحْمَنِ الرَّحِيمِ

Alhamdulillah puji syukur penulis panjatkan kehadirat Allah SWT yang telah melimpahkan rahmat, taufiq, dan hidayah-Nya sehingga skripsi ini dapat terselesaikan sesuai dengan harapan. Sholawat serta salam semoga tetap tercurahkan kepada Nabi Muhammad SAW yang telah membawa kita pada kehidupan yang lebih baik. Skripsi ini yang berjudul **“IMPLEMENTASI PENYAJIAN LAPORAN KEUANGAN PADA KOPERASI MAHASISWA PANDHALUNGAN UIN KIAI HAJI ACHMAD SIDDIQ JEMBER”** disusun sebagai kelengkapan guna memenuhi sebagian dari syarat-syarat untuk memperoleh gelar Sarjana Akuntansi di Fakultas Ekonomi dan Bisnis Islam Universitas Islam Kiai Haji Achmad Sidiq Jember.

Kesuksesan dan kelancaran ini dapat penulis peroleh karena dukungan banyak pihak didalamnya. Oleh karena itu, penulis menyadari dan menyampaikan terimakasih sedalam-dalamnya kepada:

1. Prof. Dr. H. Hepni, S.Ag., M.M., CPMM. Selaku Rektor Universitas Islam Kiai Haji Achmad Sidiq Jember.
2. Dr. H. Ubaidillah, M.Ag. Selaku Dekan Fakultas Ekonomi dan Bisnis Islam Universitas Islam Kiai Haji Achmad Sidiq Jember.
3. Dr. M.F.Hidayatullah, S.H.I., M.S.I. Selaku Ketua Jurusan Ekonomi Islam Universitas Islam Kiai Haji Achmad Sidiq Jember.

4. Dr. Nur Ika Mauliyah, M.Ak. Selaku Ketua Program Studi Akuntansi Syariah Fakultas Ekonomi dan Bisnis Islam Universitas Islam Kiai Haji Achmad Sidiq Jember.
5. Dr. Nurul Widyawati Islami Rahayu, S.Sos., M.Si. Selaku Dosen Pembimbing Akademik.
6. Dr. M.F.Hidayatullah, S.H.I., M.S.I. Selaku Dosen Pembimbing Skripsi, yang telah mendampingi selama proses penyelesaian skripsi.
7. Seluruh Dosen Fakultas Ekonomi dan Bisnis Islam Universitas Islam Kiai Haji Achmad Sidiq Jember yang telah memberikan ilmu kepada kami.
8. Seluruh staff karyawan khususnya di Fakultas Ekonomi dan Bisnis Islam Universitas Islam Kiai Haji Achmad Sidiq Jember atas pemberian pelayanan terbaik dalam hal administrasi.
9. Muhammad Haikal Selaku Ketua Umum Koperasi Mahasiswa Pandhalungan Universitas Islam Kiai Haji Achmad Sidiq Jember beserta jajaran kepengurusan yang telah memberikan kesempatan dan kepercayaan kepada penulis untuk melakukan penelitian ini.
10. Semua pihak yang telah membantu penulis yang tidak mungkin disebutkan satu persatu namanya, hanya do'a kepada Allah yang dapat penulis panjatkan semoga menjadi amal yang baik dan mendapat balasan yang setimpal dari Allah SWT.

Penulis menyadari sepenuhnya bahwa penulisan skripsi ini masih jauh dari kesempurnaan. Oleh karena itu, penulis mengharapkan saran dan masukan untuk

perbaikan. Semoga skripsi ini dapat bermanfaat dan menambah wawasan bagi penulis dan pembaca.

Jember, 05 November 2023
Penulis



Riski Nur Wahyuni
NIM.E20193077

UNIVERSITAS ISLAM NEGERI
KIAI HAJI ACHMAD SIDDIQ
J E M B E R

ABSTRAK

Riski Nur wahyuni, Dr. M.F.Hidayatullah, S.H.I.,M.S.I : *Implementasi Penyajian Laporan Keuangan Pada Koperasi Mahasiswa Pandhalungan Uin Kiai Haji Achmad Sidiq Jember Menurut SAK ETAP.*

Kata Kunci: Laporan Keuangan, Koperasi, SAK ETAP

Pengelolaan keuangan yang kurang memadai menjadi masalah besar bagi dunia perkoperasian yang ada di Indonesia. SAK ETAP merupakan salah satu solusi untuk memberikan informasi mengenai keuangan yang benar. Laporan keuangan koperasi yang baik dan benar akan menghasilkan laporan keuangan sempurna sehingga menarik masyarakat atau pembaca untuk turut serta dalam memajukan koperasi supaya menjadi lebih baik lagi kedepannya.

Fokus penelitian dalam penelitian ini yaitu: 1) Bagaimana penyusunan laporan keuangan di Koperasi Mahasiswa (Kopma) Pandhalungan UIN Kiai Haji Achmad Shiddiq Jember? 2) Bagaimana implementasi penyusunan laporan keuangan di Koperasi Mahasiswa (Kopma) Pandhalungan UIN Kiai Haji Achmad Shiddiq Jember menurut SAK ETAP?

Penelitian ini bertujuan untuk mengetahui penyusunan laporan keuangan di Koperasi Mahasiswa (Kopma) Pandhalungan UIN Kiai Haji Achmad Shiddiq Jember dan untuk mengetahui implementasi penyusunan laporan keuangan di Koperasi Mahasiswa (Kopma) Pandhalungan UIN Kiai Haji Achmad Shiddiq Jember menurut SAK ETAP. Penelitian ini menggunakan metode penelitian kualitatif. Jenis penelitian menggunakan metode deskriptif. Subjek penelitian menggunakan teknik *purposive*. Adapun teknik pengumpulan data yang digunakan yakni observasi, wawancara, dan dokumentasi. Analisis data yang digunakan yakni reduksi data, penyajian data, penarikan kesimpulan. Keabsahan data menggunakan triangulasi. Tahap-tahap penelitian yang digunakan yakni tahap pra penelitian, tahap penelitian, dan tahap analisis data.

Hasil dari penelitian ini memperoleh hasil yakni: 1) Bentuk laporan keuangan yang disajikan oleh Koperasi Mahasiswa Pandhalungan terdiri dari neraca, laporan laba rugi, laporan perubahan ekuitas, dan laporan arus kas sudah cukup baik namun belum sepenuhnya sesuai dengan ketentuan dalam SAK ETAP. Neraca yang disajikan oleh Koperasi Mahasiswa Pandhalungan belum menyajikan piutang usaha dan piutang lainnya, properti investasi, aset tetap, aset tidak berwujud, utang usaha dan utang lainnya, dan kewajiban diestimasi. Laporan laba rugi belum menyajikan beban keuangan dan beban pajak. Laporan perubahan ekuitas telah menyajikan keseluruhannya. Dan laporan arus kas belum menyajikan sesuai dengan klasifikasinya yaitu aktivitas operasional, aktivitas investasi, dan aktivitas pendanaan. Jadi, laporan keuangan Koperasi Mahasiswa Pandhalungan yang memang sesuai secara keseluruhan dengan SAK ETAP hanya ada di laporan perubahan ekuitas saja. 2) Kesesuaian laporan keuangan Koperasi Mahasiswa Pandhalungan dinyatakan belum sesuai dengan SAK ETAP dikarenakan belum menyajikan catatan atas laporan keuangan. Berdasarkan fakta tersebut dapat dinyatakan bahwa laporan keuangan Koperasi Mahasiswa Pandhalungan tidak sesuai dengan SAK ETAP.

DAFTAR ISI

HALAMAN SAMPUL	i
LEMBAR PERSETUJUAN PEMBIMBING	ii
LEMBAR PENGESAHAN	iii
MOTTO	iv
PERSEMBAHAN	v
KATA PENGANTAR	vii
ABSTRAK	x
DAFTAR ISI	xi
DAFTAR TABEL	xiv
DAFTAR GAMBAR	xvi
BAB I PENDAHULUAN	1
A. Konteks Penelitian	1
B. Fokus Penelitian	7
C. Tujuan Penelitian	8
D. Manfaat Penelitian	8
E. Definisi Istilah	10
F. Sistematika Pembahasan	11
BAB II KAJIAN KEPUSTAKAAN	13
A. Penelitian Terdahulu	13
B. Kajian Teori	25
1. Laporan Keuangan	25
2. Koperasi	28

3. SAK ETAP.....	33
BAB III Metode Penelitian	42
A. Pendekatan dan Jenis Penelitian	42
B. Lokasi Penelitian	42
C. Subjek Penelitian	43
D. Teknik Pengumpulan Data	44
E. Analisis Data	47
F. Keabsahan Data	49
G. Tahap-tahap Penelitian	50
BAB IV PENYAJIAN DATA DAN ANALISIS	53
A. Gambaran Obyek Penelitian	53
B. Penyajian Data dan Analisis	57
C. Pembahasan Temuan	73
BAB V PENUTUP	85
A. Simpulan	85
B. Saran-saran	86
DAFTAR PUSTAKA	88
LAMPIRAN-LAMPIRAN	

DAFTAR TABEL

Tabel 2.1 Penelitian Terdahulu	23
Tabel 4.1 Koperasi Mahasiswa (Kopma) Pandhalungan Uin Kiai Haji Achmad Sidiq Jember Neraca Per 31 Desember 2022	59
Tabel 4.2 Koperasi Mahasiswa (Kopma) Pandhalungan Uin Kiai Haji Achmad Sidiq Jember Laporan Laba/Rugi Per 31 Desember 2022	61
Tabel 4.3 Koperasi Mahasiswa (Kopma) Pandhalungan Uin Kiai Haji Achmad Sidiq Jember Laporan Perubahan Ekuitas Per 31 Desember 2022	63
Tabel 4.4 Koperasi Mahasiswa (Kopma) Pandhalungan Uin Kiai Haji Achmad Sidiq Jember Laporan Arus Kas Per 31 Desember 2022	64
Tabel 4.5 Perbandingan Laporan Keuangan Koperasi Mahasiswa (Kopma) Pandhalungan Uin Kiai Haji Achmad Sidiq Jember Tahun 2020 Dengan Sak Etap	68
Tabel 4.6 Perbandingan Unsur Laporan Keuangan Koperasi Mahasiswa (Kopma) Pandhalungan Uin Kii Haji Achamd Sidiq Jember Tahun 2022 Dengan Sak Etap	81

DAFTAR GAMBAR

Gambar 4.1 Struktur Koperasi Mahasiswa Uin Kiai Haji Achmad Siddiq Jember

.....55



UNIVERSITAS ISLAM NEGERI
KIAI HAJI ACHMAD SIDDIQ
J E M B E R

BAB I

PENDAHULUAN

A. Konteks Penelitian

Pada Undang-Undang 1945 sistem perekonomian Indonesia mengenal tiga pelaku ekonomi yaitu pemerintah, swasta, dan koperasi. Ketiga pelaku inilah yang diharapkan memiliki peran penting dalam meningkatkan perekonomian Indonesia. Bagi perekonomian Indonesia, koperasi merupakan bentuk gerakan ekonomi rakyat yang berdasar atas asas kekeluargaan dan sebagai salah satu penopang perekonomian Negara dalam mewujudkan masyarakat yang sejahtera.

Menurut Undang-Undang nomor 17 tahun 2012 pada pasal 4 tentang perkoperasian menyebutkan tujuan koperasi sebagai berikut: “koperasi bertujuan mneingkatkan kesejahteraan anggota pada khususnya dan masyarakat pada umumnya, sekaligus sebagai bagian yang tidak terpisahkan dari tatanan perekonomian nasional yang demokratis dan berkeadilan”. Untuk mencapai tujuan koperasi tersebut, maka pengelolaan koperasi harus dilakukan dengan benar dan profesional serta komitmen yang kuat sangat diperlukan untuk membangun koperasi yang mampu menolong dirinya sendiri sesuai dengan jati diri koperasi.²

Prinsip-prinsip yang harus dilaksanakan koperasi tercantum pada Undang-Undang nomor 25 tahun 1992 yaitu : keanggotaan yang bersifat sukarela dan terbuka hal ini berarti siapapun bisa menjadi anggota dan tidak

² Sekretariat Negara RI, Undang-undang No. 17 tahun 2012 Pasal 4 tentang Perkoperasian.

boleh ada paksaan dari siapapun, lalu untuk pengelolaan harus dikelola secara demokratis dan tidak boleh menguntungkan satu pihak atau kelompok, pemberian balas jasa yang sesuai dengan besarnya jasa dilakukan oleh masing-masing anggota.³

Koperasi berdasarkan basis operasi dan keanggotaannya ada bermacam-macam. Antara lain koperasi yang didirikan untuk menutupi kebutuhan suatu perusahaan disebut koperasi karyawan, koperasi yang didirikan untuk memenuhi kebutuhan pelajar pada suatu sekolah disebut dengan koperasi sekolah. Karena disebut dengan koperasi sekolah, maka para anggota koperasi tersebut adalah para pelajar disekolah yang bersangkutan. Di perguruan tinggi, baik Institut maupun Universitas terdapat koperasi yang dikelola oleh mahasiswa. Koperasi pada sebuah perguruan tinggi disebut koperasi mahasiswa.⁴

Koperasi Mahasiswa (Kopma) merupakan organisasi yang dibentuk dari, oleh, dan untuk mahasiswa dalam rangka memajukan dan meningkatkan kesejahteraan mahasiswa. Harapannya, koperasi mahasiswa dapat mencetak kader-kader koperasi yang kompeten dan unggul. Koperasi Mahasiswa (Kopma) yang merupakan miniatur sebuah perusahaan dapat menjadi laboratorium dari anggota untuk mengaplikasikan ilmu yang mereka peroleh di bangku kuliah. Koperasi Mahasiswa (Kopma) mempunyai peranan penting bagi mahasiswa khususnya bagi anggotanya. Anggota Koperasi Mahasiswa (Kopma) dapat belajar tentang banyak hal di organisasi ini, cara

³ Sekretariat Negara RI, Undang-undang No. 25 Tahun 1992 tentang Perkoperasian.

⁴ Latifah Safitri Handayani, "Implementasi SAK ETAP Dalam Penyusunan Laporan Keuangan Koperasi Mahasiswa Di Kota Malang, (Skripsi, UIN Maulana Malik Ibrahim, 2016), 3

berorganisasi, membangun dan memanajemen usaha, administrasi, komunikasi, bekerjasama dengan orang lain, membangun jaringan, dan juga manajerial. Dengan aktif di koperasi, mahasiswa dapat membangun kepekaan sosial dan sifat kepemimpinan. Para generasi terdidik ini diharapkan mampu untuk mengelola bahkan mendirikan koperasi yang efektif dan efisien di masyarakat. Salah satu parameter sebuah koperasi yang efektif dan efisien dapat dilihat dari kepatuhan terhadap standart yang ada. Standart tersebut diaplikasikan dalam suatu bentuk pelaporan keuangan.⁵

Koperasi memerlukan pencatatan akuntansi dalam menunjang usahanya. IAI mengeluarkan Akuntansi Keuangan Entitas Tanpa Akuntabilitas Publik (SAK ETAP) untuk diterapkan oleh entitas-entitas tertentu dalam menyajikan laporan keuangannya. Dalam hal ini Koperasi merupakan salah satu entitas yang termasuk dalam kategori untuk menerapkan SAK ETAP.⁶

SAK ETAP adalah standar yang mengatur tentang perlakuan akuntansi terhadap UMKM dan koperasi yang ada di Indonesia, tetapi semua kegiatan koperasi juga berpedoman pada undang-undang dan peraturan pemerintah terbaru yang dikeluarkan oleh menteri terkait dalam hal ini Peraturan Menteri Koperasi dan Usaha Kecil dan Menengah (K-UKM) Republik Indonesia No.12 Tahun 2015, Tentang Pedoman Umum Akuntansi Koperasi. Sesuai surat edaran Deputi Kelembagaan Koperasi dan UKM Nomor : 200 / SE / Dept.1 / XII / 2011 tanggal 20 Desember 2011 bahwa

⁵ Latifah Safitri Handayani, 4.

⁶ Raven Pardomuan Siagian, "Analisis Penyajian Laporan Keuangan Berdasarkan SAK ETAP Pada Koperasi Karyawan Bank Sulut Go," *EMBA* 4, no.1 (Maret, 2016): 1451

sehubungan dengan pemberlakuan IFRS, maka entitas tanpa akuntabilitas publik signifikan, pengaturannya lebih sederhana, mengatur transaksi umum yang tidak kompleks. Laporan keuangan koperasi yang dikatakan berstandart dengan SAK ETAP yaitu meliputi penyusunan Neraca, Perhitungan Hasil Usaha, Laporan Arus Kas, Laporan Perubahan Ekuitas, dan Catatan atas Laporan Keuangan.⁷

Dari hal tersebut, maka Dewan Standart Akuntansi Keuangan Ikatan Akuntansi Indonesia (DSAK-IAI) menyusun Standart Akuntansi Keuangan Entitas Tanpa Akuntabilitas Publik (SAK ETAP) sebagai solusi bagi perusahaan menengah dan kecil yang sering mengalami kesulitan dalam menerapkan Pernyataan Standart Akuntansi Keuangan (PSAK) yang selama ini berlaku. Standart Akuntansi Keuangan merupakan suatu pedoman yang digunakan suatu entitas untuk menyusun sebuah laporan keuangan.⁸

Laporan keuangan disusun berdasarkan pedoman yang berlaku. Dalam penyusunannya harus memperhatikan standart yang digunakan. Tujuan adanya standart akuntansi selain untuk memudahkan penyusunan laporan keuangan, juga untuk keseragaman laporan keuangan, memudahkan pembaca laporan keuangan untuk menginterpretasikan dan membandingkan laporan keuangan entitas yang berbeda.

Penelitian ini lebih terfokus kepada Koperasi Mahasiswa (Kopma) yang ada di Kabupaten Jember yaitu di Universitas Islam Negeri

⁷ Eva Malina Simatupang, "Analisis Penerapan SAK ETAP Dalam Penyajian Laporan Keuangan Pada Koperasi Pegawai Negeri SMPN 7 Pematang Siantar," *AKUNTANSI BARELANG* 3, no.1 (2018): 43

⁸ Latifah Safitri Handayani, "Implementasi SAK ETAP Dalam Penyusunan Laporan Keuangan Koperasi Mahasiswa Di Kota Malang", (Skripsi, UIN Maulana Malik Ibrahim, 2016), 22

Kiai Haji Achmad Shiddiq Jember yang dikenal dengan nama Kopma Pandhalungan. Koperasi Mahasiswa (Kopma) yang merupakan generasi muda dengan bekal ilmu dan juga pengetahuan yang sudah didapatkan di bangku kuliah harapannya bisa menerapkan standart ini dengan baik. Akan tetapi dalam pelaksanaan pencatatan keuangan yang dilakukan selama ini belum sepenuhnya sesuai dengan SAK ETAP. Misalnya, Kopma Pandhalungan yang ada di UIN Kiai Haji Achmad Shiddiq Jember masih menggunakan metode *cash basis* dalam menyusun laporan keuangan, padahal dalam SAK ETAP sendiri dijelaskan bahwa metode yang dipakai harus menggunakan metode *accual basis*. Hal tersebut menjadi sebuah masalah di kemudian hari apabila tidak segera diluruskan untuk mengikuti pedoman penyusunan laporan keuangan berdasarkan SAK ETAP

Koperasi Mahasiswa (Kopma) Pandhalungan UIN Kiai Haji Achmad Shiddiq Jember sebagai salah satu entitas nirlaba sudah seharusnya menyusun laporan keuangan sesuai SAK ETAP. Koperasi Mahasiswa (Kopma) Pandhalungan UIN Kiai Haji Achmad Shiddiq Jember telah menyusun laporan keuangan sejak pelaporan pertama berdirinya koperasi di tahun 2011. Laporan keuangan yang disusun oleh Koperasi Mahasiswa (Kopma) masih dalam bentuk laporan yang sangat sederhana. Meskipun demikian, peneliti mengapresiasi pengurus Koperasi Mahasiswa (Kopma) Pandhalungan UIN Kiai Haji Achmad Shiddiq Jember dan tertarik karena telah berupaya untuk menyajikan laporan keuangan koperasi yang mereka kelola dengan sangat rapi dan tertib. Laporan keuangan yang telah dibuat oleh

Koperasi Mahasiswa (Kopma) Pandhalungan UIN Kiai Haji Achmad Siddiq Jember termasuk laporan keuangan yang sangat rapi dari koperasi-koperasi yang ada di Jember. Selama tahun 2011 Koperasi Mahasiswa (Kopma) Pandhalungan UIN Kiai Haji Achmad Siddiq Jember telah menyusun laporan keuangannya sebagai bentuk pertanggungjawaban pengurus kepada para anggota, Pembina, dan Dewan Dinas Koperasi Kabupaten Jember di dalam rapat anggota.⁹

Maka dari itu penelitian ini penting dilakukan oleh peneliti guna meninjau kembali mengenai penyusunan laporan keuangan agar nantinya dapat dijadikan contoh atau acuan oleh khalayak dalam menyusun laporan keuangan dengan baik dan benar. Selain itu, peneliti juga tertarik dengan bagaimana pengurus Koperasi Mahasiswa (Kopma) Pandhalungan UIN Kiai Haji Achmad Siddiq Jember menjalankan asas dalam koperasi yaitu asas kekeluargaan.

Dalam asas kekeluargaan yang dilakukan oleh pengurus Koperasi Mahasiswa (Kopma) Pandhalungan UIN Kiai Haji Achmad Siddiq Jember adalah memberikan pelayanan dan bimbingan yang terbaik bagi seluruh anggotanya. Adapun layanan dan bimbingan tersebut berdasarkan observasi yang dilakukan oleh peneliti adalah kajian edukasi mendalam yang berkaitan dengan koperasi, mengadakan seminar-seminar untuk meningkatkan wawasan seluruh anggota, dan mengadakan *marketing challenge* dengan tujuan meningkatkan rasa percaya diri anggota dalam memasarkan

⁹ Observasi di Koperasi Mahasiswa Pandhalungan UIN KHAS Jember, 22 Juli 2023

produknya. Hal lain yang membuat peneliti tertarik untuk melakukan penelitian di Koperasi Mahasiswa (Kopma) Pandhalungan UIN Kiai Haji Achmad Shiddiq Jember adalah rasa peduli akan kesejahteraan perekonomian anggotanya yang juga termasuk ke dalam asas kekeluargaan.¹⁰ Dan laporan keuangan yang disusun oleh Koperasi Mahasiswa (Kopma) Pandhalungan UIN Kiai Haji Achmad Shiddiq Jember ialah salah satu laporan keuangan yang tertata dengan rapi dibandingkan koperasi-koperasi yang ada di Jember.

Berdasarkan latar belakang yang sudah dipaparkan, maka peneliti tertarik untuk meneliti tentang bagaimana implementasi dan penyajian laporan keuangan berdasarkan SAK ETAP pada pengalokasian keuangan di Koperasi Mahasiswa (Kopma) Pandhalungan UIN Kiai Haji Achmad Shiddiq Jember. Sehingga penelitian ini berjudul “Implementasi Penyajian Laporan Keuangan pada Koperasi Mahasiswa Pandhalungan UIN Kiai Haji Achmad Shiddiq Jember menurut SAK ETAP”

B. Fokus Penelitian

Berdasarkan latar belakang yang telah dijelaskan sebelumnya, maka focus penelitian dalam penelitian ini adalah sebagai berikut :

1. Bagaimana penyusunan laporan keuangan di Koperasi Mahasiswa (Kopma) Pandhalungan UIN Kiai Haji Achmad Shiddiq Jember?
2. Bagaimana implementasi penyusunan laporan keuangan di Koperasi Mahasiswa (Kopma) Pandhalungan UIN Kiai Haji Achmad Shiddiq Jember menurut SAK ETAP?

¹⁰ Observasi di Koperasi Mahasiswa Pandhalungan UIN KHAS Jember, 22 Juli 2023

C. Tujuan Penelitian

Tujuan penelitian ini memuat jawaban permasalahan penelitian yang terdapat dalam fokus penelitian. Dalam penelitian ini memiliki tujuan penelitian sebagai berikut :

1. Untuk mengetahui penyusunan laporan keuangan di Koperasi Mahasiswa (Kopma) Pandhalungan UIN Kiai Haji Achmad Shiddiq Jember.
2. Untuk mengetahui implementasi penyusunan laporan keuangan di Koperasi Mahasiswa (Kopma) Pandhalungan UIN Kiai Haji Achmad Shiddiq Jember menurut SAK ETAP.

D. Manfaat Penelitian

Ada beberapa macam manfaat dari dilakukannya penelitian ini baik manfaat teoritis maupun manfaat praktis. Masing-masing adalah sebagai berikut :

1. Manfaat Teoritis

Hasil penelitian ini diharapkan memberikan manfaat yang signifikan bagi semua pihak, khususnya bagi pihak-pihak yang berkompeten dengan permasalahan ataupun tema yang sesuai dengan penelitian ini. Selain itu, diharapkan pula penelitian ini menjadi salah satu penambah wawasan ilmu pengetahuan tentang implementasi penyajian laporan keuangan pada Koperasi Mahasiswa (Kopma) Pandhalungan UIN Kiai Haji Achmad Shiddiq Jember menurut SAK ETAP.

2. Manfaat Praktis

a. Bagi Peneliti

- 1) Penelitian ini memberikan pengalaman dan latihan bagi peneliti dalam menulis karya ilmiah.
- 2) Penelitian ini memberikan wawasan pengetahuan peneliti tentang implementasi penyajian laporan keuangan pada Koperasi Mahasiswa (Kopma) Pandhalungan UIN Kiai Haji Achmad Shiddiq Jember menurut SAK ETAP.

b. Bagi UIN Kiai Haji Achmad Siddiq Jember

Penelitian ini dapat dijadikan sebagai sumber referensi bagi seluruh mahasiswa untuk menggali lebih dalam mengenai informasi yang berkaitan dengan implementasi penyajian laporan keuangan pada Koperasi Mahasiswa (Kopma) Pandhalungan UIN Kiai Haji Achmad Shiddiq Jember menurut SAK ETAP.

c. Bagi Masyarakat

Diharapkan penelitian ini memberikan informasi secara actual kepada masyarakat terkait penyajian laporan keuangan terutama di Koperasi Mahasiswa (Kopma) Pandhalungan UIN Kiai Haji Achmad Shiddiq Jember. Selain itu juga diharapkan bisa memebrkan pemahaman mengenai Standar Akuntansi Keuangan untuk Entitas Tanpa Akuntabilitas Publik.

E. Definisi Istilah

Dalam definisi istilah menjelaskan mengenai pengertian-pengertian penting yang menjadi titik perhatian penelitian. Adanya definisi istilah juga agar terhindar dari kemungkinan adanya salah tafsir atau salah persepsi memahami skripsi ini, maka penulis perlu memberi pengertian yang terdapat pada judul skripsi tersebut sebagai berikut :

1. Laporan Keuangan

Laporan keuangan adalah proses pencatatan keuangan secara menyeluruh yang harus dilakukan oleh suatu perusahaan atau organisasi yang terdiri dari neraca, laporan laba rugi, dan laporan perubahan posisi keuangan (yang dapat disajikan dalam berbagai cara misalnya, sebagai laporan arus kas) dan dilakukan selama periode tertentu.

2. Koperasi

Koperasi adalah badan usaha yang beranggotakan lebih dari satu atau dua orang yang memiliki tujuan untuk menyejahterakan anggotanya dengan harga yang relatif rendah.

Di dalam koperasi tersebut ada beberapa macam koperasi salah satunya koperasi konsumen yang dimana Koperasi Mahasiswa (Kopma) Pandhalungan UIN Kiai Haji Achmad Siddiq Jember termasuk dalam jenis koperasi konsumen.

Koperasi konsumen adalah koperasi yang menjual berbagai kebutuhan harian seperti kelontong atau alat tulis lainnya. Koperasi ini diperuntukkan bagi konsumen barang dan jasa.

3. SAK ETAP

SAK ETAP adalah pedoman standar yang diterbitkan oleh Ikatan Akuntan Indonesia (IAI), standar ini bertujuan untuk memudahkan koperasi, usaha kecil dan menengah atau entitas tanpa akuntabilitas publik, dalam menyusun pelaporan keuangan.

F. Sistematika Pembahasan

Dalam sistematika pembahasan ini berisi terkait alur dari pembahasan yang ada di dalam skripsi. Pembahasan yang dimaksud yakni dimulai dari bagian pendahuluan sampai bagian akhir yakni penutup. Untuk mempermudah para pembaca dalam memahami alur dan isi dari penelitian ini. Peneliti menguraikan ke dalam bab-bab yang secara keseluruhan terdapat 5 bab yang terdiri dari :

Bab I : pada bab I ini berisi tentang pendahuluan yang dimana membahas latar belakang, focus penelitian, tujuan penelitian, masalah penelitian, definisi istilah dan diakhiri sistematika penelitian. Dalam bab ini dipaparkan latar belakang masalah dengan judul Implementasi Penyajian Laporan Keuangan Pada Koperasi Mahasiswa (Kopma) Pandhalungan UIN Kiai Haji Achmad Shiddiq Jember Menurut SAK ETAP. Agar pembaca memahami mengapa peneliti mengambil judul ini, dan dipaparkan rumusan masalah agar jelas letak permasalahan yang akan diteliti.

Bab II : pada bab II ini berisi tentang kajian pustaka yang dimana dalam pembahasannya mencakup penelitian terdahulu dan kajian teori. Yang dimana penelitian terdahulu dapat dijadikan referensi dalam penulisan skripsi

dan kajian teori sebagai pegangan bagi peneliti yang merupakan perspektif teori penelitian.

Bab III : pada bab III ini berisi tentang metode penelitian yang meliputi jenis dan pendekatan penelitian, lokasi penelitian, subjek penelitian, teknik pengumpulan data, analisis data, keabsahan data, dan tahap-tahap penelitian.

Bab IV : pada bab IV ini berisi tentang penyajian data atau hasil penelitian. Bab ini membahas tentang gambaran objek penelitian, penyajian data, analisis, serta pembahasan temuan.

Bab V : pada bab V ini merupakan bab terakhir sebagai penutup yang didalamnya dimuat kesimpulan dan saran. Kesimpulan dalam skripsi ini merupakan ringkasan atau temuan yang diperoleh dari bab-bab sebelumnya, serta bagian saran merupakan saran dari penulis untuk peneliti selanjutnya.



UNIVERSITAS ISLAM NEGERI
KIAI HAJI ACHMAD SIDDIQ
J E M B E R

BAB II

KAJIAN KEPUSTAKAAN

A. Penelitian Terdahulu

Pada bagian ini peneliti mencantumkan berbagai hasil penelitian terdahulu yang berkaitan dengan penelitian yang akan dilakukan oleh peneliti. Pada hal ini peneliti membuat ringkasan yang ada pada penelitian terdahulu dengan tujuan untuk menjaga keaslian penelitian yang akan dilakukan oleh peneliti. Adapun penelitian terdahulu yang diringkas oleh peneliti adalah skripsi dan jurnal yang telah di publis, yaitu sebagai berikut:

Pertama, skripsi milik Baharuddin Rifqi Rahmadani dengan judul “Analisis Laporan Keuangan Koperasi Mahasiswa Universitas Negeri Malang Berdasarkan SAK ETAP”. Pada pembahasan skripsi milik Baharuddin Rifqi Rahmadani membahas mengenai laporan keuangan yang ada di koperasi mahasiswa UM. Penelitian ini menggunakan metode penelitian kualitatif dengan pendekatan penelitian kualitatif studi kasus (*case study*). Teknik pengumpulan data yang digunakan adalah wawancara, observasi, dan dokumentasi. Adapun hasil penelitian ini adalah lapran keuangan yang disusun oleh koperasi mahasiswa UM terdiri atas; Neraca, laporan laba rugi, laporan perubahan ekuitasi dan laporan arus kas. Dalam hal ini masih belum sesuai sepenuhnya dengan SAK ETAP belum dilengkapi catatan atas laporan keuangan, berdasarkan SAK ETAP laporan keuangan terdiri atas: Neraca, Laporan Laba Rugi, Laporan Perubahan Ekuitas, Laporan Arus Kas, dan Catatan Laporan Keuangan. Persamaan dari penelitian yang dilakukan oleh

peneliti terdahulu terletak pada metode dan jenis penelitian. Sedangkan perbedaan yang terletak pada penelitian ini adalah peneliti lebih memfokuskan pada penerapan SAK ETAP yang ada di Koperasi Mahasiswa (Kopma) Malang.¹¹

Kedua, penelitian milik Nur Hafidzah dengan judul “Analisis Penerapan SAK ETAP Dalam Penyusunan Laporan Keuangan Pada Koperasi Karyawan PTPN IV Kebun BAH Jambi”. Pada pembahasan jurnal milik Nur Hafidzah membahas mengenai Analisis Penerapan SAK ETAP Dalam Penyusunan Laporan Keuangan Pada Koperasi Karyawan PTPN IV Kebun BAH Jambi. Penelitian ini menggunakan metode deskriptif kualitatif dengan pendekatan studi kasus. Teknik analisis data yang digunakan dalam penelitian ini adalah teknik analisis deskriptif Adapun hasil penelitian ini menunjukkan bahwa laporan keuangan koperasi karyawan PTPN IV Kebun Bah Jambi belum menerapkan SAK ETAP dengan benar. Penyusunan laporan keuangan untuk pihak eksternal Koperasi Karyawan PTPN IV Kebun Bah Jambi hanya menyajikan neraca, laporan perhitungan hasil usaha dan catatan atas laporan keuangan tetapi belum menyusun laporan arus kas dan laporan perubahan ekuitas sesuai dengan SAK ETAP. Persamaan dari penelitian yang dilakukan oleh peneliti terdahulu terletak pada metode dan jenis penelitian. Sedangkan perbedaan yang terletak pada penelitian ini adalah sumber data dan teknik pengumpulan data.¹²

¹¹ Baharuddin Rifqi Rahmadi, “Analisis Laporan Keuangan Koperasi Mahasiswa Universitas Negeri Malang Berdasarkan SAK ETAP”, (Skripsi, UIN Maulana Malik Ibrahim Malang, 2022).

¹² Nur Hafidzah. “Analisis Penerapan SAK ETAP Dalam Penyusunan Laporan Keuangan Pada Koperasi Karyawan PTPN IV Kebun Bah Jambi, *Jurnal Ilmiah AccUsi* 4, no.1 (Mei,2022)

Ketiga, skripsi ini milik Arvena Uci Monica Sari dengan judul “Implementasi Standar Akuntansi Keuangan Entitas Tanpa Akuntabilitas Publik (SAK ETAP) Pada Laporan Keuangan Koperasi Simpan Pinjam Sumber Rahayu Kabupaten Banyuwangi”. Pada pembahasan skripsi milik Arvena Uci Monica Sari membahas mengenai penerapan atau implementasi SAK ETAP pada laporan keuangan koperasi simpan pinjam yang ada di Kabupaten Banyuwangi. Penelitian ini menggunakan pendekatan penelitian kualitatif dengan jenis penelitian studi lapangan (*field research*). Teknik pengumpulan data yang digunakan adalah wawancara dan dokumentasi. Adapun hasil penelitian ini memperoleh hasil yakni : 1) bentuk laporan keuangan yang disajikan oleh Koperasi Simpan Pinjam Sumber Rahayu terdiri dari neraca dan laba rugi. Neraca dan laporan laba rugi yang disajikan oleh KSP Sumber Rahayu sudah cukup baik namun belum sepenuhnya sesuai dengan ketentuan dalam SAK ETAP. Neraca yang disajikan oleh KSP Sumber Rahayu belum menyajikan akun persediaan, aset tidak berwujud, aset, dan kewajiban pajak. Laporan laba rugi belum menyajikan beban pajak dan laba atau rugi neto yang disyaratkan oleh SAK ETAP. 2) kesesuaian laporan keuangan KSP Sumber Rahayu dengan SAK ETAP dinyatakan belum sesuai karena KSP Sumber Rahayu belum menyajikan laporan perubahan ekuitas, laporan arus kas, dan catatan atas laporan keuangan. Berdasarkan fakta tersebut dapat dinyatakan bahwa laporan keuangan KSP Sumber Rahayu tidak sesuai dengan SAK ETAP. Persamaan dari penelitian yang dilakukan oleh

peneliti terdahulu terletak pada metode penelitian deskriptif kualitatif. Sedangkan perbedaan yang terletak pada penelitian ini adalah jenis koperasi.¹³

Keempat, skripsi ini milik Iftitah Khiyatur Rohmah dengan judul “Implementasi Penyajian Laporan Keuangan Berbasis SAK ETAP Pada Koperasi Serba Usaha Dian Pancasila Kabupaten Jember”. Pada pembahasan skripsi milik Iftitah Khiyatur Rohmah membahas mengenai penerapan atau implementasi penyajian laporan keuangan yang berbasis SAK ETAP pada koperasi serba usaha Dian Pancasila yang ada di Kabupaten Jember. Penelitian ini menggunakan metode pendekatan kualitatif dengan jenis penelitian studi lapangan (*field research*). Teknik pengumpulan data yang digunakan adalah wawancara dan studi dokumentasi. Adapun hasil penelitian adalah implementasi penyajian laporan keuangan Koperasi Serba Usaha Dian Pancasila Kabupaten Jember belum sepenuhnya terimplementasikan. Masih ada beberapa komponen SAK ETAP yang tidak dipatuhi oleh KSU Dian Pancasila Kabupaten Jember. Di dalam SAK ETAP, laporan keuangan sekurang-kurangnya menyajikan neraca, laporan laba rugi, laporan perubahan modal, laporan arus kas, dan catatan atas laporan keuangan. Namun melihat keadilan dilapangan KSU Dian Pancasila Kabupaten Jember hanya menyusun tiga jenis laporan keuangan saja, yakni neraca, laporan laba rugi, dan laporan perubahan modal. Sehingga kesesuaian dalam penyusunan laporan keuangan yang berbasis SAK ETAP jika di presentasikan mencapai 65%. Hal ini akan berdampak pada perkembangan koperasi, karena laporan keuangan ini tidak

¹³ Arvena Uci Monica Sari, “Implementasi Standar Akuntansi Keuangan Entitas Tanpa Akuntabilitas Publik (SAK ETAP) Pada Laporan Keuangan Koperasi Simpan Pinjam Sumber Rahayu Kabupaten Banyuwangi,” (Skripsi, UIN Kiai Haji Achmad Siddiq, 2022).

hanya digunakan oleh pihak internal saja, namun juga pihak eksternal. Pihak eksternal seperti calon anggota dan pihak ketiga. Pihak ketiga inilah yang nantinya dapat memberikan pinjaman modal sehingga koperasi bisa lebih berkembang berkat suntikan modal tersebut. Persamaan dari penelitian yang dilakukan oleh peneliti terdahulu terletak pada metode penelitian kualitatif. Sedangkan perbedaan yang terletak pada penelitian ini adalah jenis penelitian.

14

Kelima, skripsi ini milik Ikhsan dengan judul “Analisis Penerapan SAK ETAP Dalam Penyusunan Laporan Keuangan Pada Koperasi Simpan Pinjam Berkat Cabang Pinrang”. Pada pembahasan skripsi milik Ikhsan membahas mengenai analisis penerapan SAK ETAP dalam menyusun laporan keuangan pada koperasi simpan pinjam berkat yang ada di Pinrang. Penelitian ini menggunakan jenis penelitian deskriptif kualitatif. Teknik pengumpulan data yang digunakan adalah dokumentasi dan wawancara. Adapun hasil penelitian ini adalah penerapan SAK ETAP di KSP Berkat Cabang Pinrang telah berjalan, namun masih kurang efektif karena hanya menerapkan dan membuat laporan keuangan aktivitas neraca dan laporan laba rugi saja. Selain itu terdapat laporan keuangan perubahan ekuitas, laporan arus kas dan catatan atas laporan keuangan tidak dibuatkan, pada neraca koperasi simpan pinjam berkat Cabang Pinrang terdapat pos-pos yang belum sesuai dengan SAK ETAP diantaranya pos aktiva tetap belum dicantumkan antara kendaraan, tanah dan gedung, penyisihan piutang tak tertagih juga belum dicantumkan dalam

¹⁴ Iftitah Khiyatur Rohmah, “Implementasi Penyajian Laporan Keuangan Berbasis SAK ETAP Pada Koperasi Serba Usaha Dian Pancasila Kabupaten Jember,” (Skripsi, IAIN Jember, 2020).

neraca. Persamaan dari penelitian yang dilakukan oleh peneliti terdahulu terletak pada sumber data. Sedangkan perbedaan yang terletak pada penelitian ini adalah tahun penelitian dan fokus penelitian.¹⁵

Keenam, skripsi ini milik Azizah Harfiyatus Solehah dengan judul “Analisis Implementasi Dan Pelaporan Keuangan Berdasarkan Standar Akuntansi Keuangan Entitas Tanpa Akuntabilitas Publik (SAK ETAP) Pada Koperasi Serba Usaha Sinar Jaya Panji Situbondo”. Tujuan dari penelitian milik Azizah Harfiyatus Solehah adalah untuk mengetahui dan memahami penyusunan laporan keuangan di Koperasi serba usaha sinar panji Situbondo dan untuk mengetahui dan memahami analisis implementasi penyusunan laporan keuangan di Koperasi serba usaha jaya panji Situbondo sesuai dengan SAK ETAP. Penelitian ini menggunakan pendekatan kualitatif dengan jenis penelitian *field research* (penelitian lapangan). Teknik pengumpulan data yang digunakan adalah observasi, wawancara, dan dokumentasi. Adapun hasil penelitian yang diperoleh adalah implementasi penyajian laporan keuangan koperasi serba usaha sinar jaya panji Situbondo belum sepenuhnya terimplementasikan. Masih ada beberapa komponen SAK ETAP yang tidak dipatuhi oleh koperasi serba usaha sinar jaya panji Situbondo. Di dalam SAK ETAP, laporan keuangan sekurang-kurangnya menyajikan neraca, laporan laba rugi, laporan perubahan modal, laporan arus kas dan catatan atas laporan keuangan. Namun melihat keadaan di lapangan koperasi serba usaha Sinar Jaya

¹⁵ Ikhsan, “Analisis Penerapan SAK ETAP Dalam Penyusunan Laporan Keuangan Pada Koperasi Simpan Pinjam Berkat Cabang Pinrang,” (Skripsi, Universitas Muhammadiyah Makassar, 2018).

Panji Situbondo hanya menyusun tiga jenis laporan keuangan saja yakni neraca, laporan laba rugi, dan laporan perubahan modal.

Persamaan dari penelitian yang dilakukan oleh peneliti terdahulu terletak pada tempat penelitian yang dilakukan di koperasi konsumen. Sedangkan perbedaan yang terletak pada penelitian ini adalah fokus penelitian.¹⁶

Ketujuh, penelitian ini milik Silmi Mursidah dengan judul “Analisis Penyajian Laporan Keuangan Berdasarkan SAK ETAP Pada Koperasi Tunas Wira Mandiri”. Penelitian ini membahas mengenai analisis penyajian laporan keuangan berdasarkan SAK ETAP pada koperasi Tunas Tuna Wira Mandiri. Penelitian ini menggunakan jenis penelitian kualitatif dengan menggunakan metode deskriptif. Teknik pengumpulan data yang digunakan adalah wawancara, pengamatan dan dokumentasi. Adapun hasil penelitian dalam penelitian ini dapat disimpulkan bahwa dalam penyajian laporan keuangan masih terdapat ketidaksesuaian dengan standar penyajian laporan keuangan berdasarkan SAK ETAP. Hal-hal yang membuat Koperasi Tunas Wira Mandiri memiliki kekurangan dalam menyajikan laporan keuangannya berdasarkan SAK ETAP adalah karena kurangnya pengetahuan tentang SAK ETAP dan kurangnya kesadaran dari pihak manajemen akan pentingnya laporan keuangan. Persamaan dari penelitian yang dilakukan oleh peneliti terdahulu terletak pada metode penelitian dan teknik pengumpulan data.

¹⁶ Azizah Harfiyatus Solehah, “Analisis Implementasi Penyusunan Dan Pelaporan Keuangan Berdasarkan Standar Akuntansi Keuangan Entitas Tanpa Akuntabilitas Publik (SAK ETAP) Pada Koperasi Serba Usaha Sinar Jaya Panji Situbondo,” (Skripsi, UIN Kiai Haji Achmad Siddiq Jember, 2022)

Sedangkan perbedaan yang terletak pada penelitian ini adalah tahun penelitian.¹⁷

Kedelapan, penelitian ini milik Kumala Sari Hafid dengan judul “ Analisis Penyajian Laporan Keuangan Berdasarkan SAK ETAP (Studi Kasus Pada Koperasi Serba Usaha Sang Zulfikar)”. Penelitian ini bertujuan untuk menganalisis penyajian laporan Koperasi serba usaha sang Zulfikar serta mengetahui bagaimana penyajian laporan keuangan koperasi ini berdasarkan SAK ETAP. Jenis data yang digunakan adalah data kualitatif dan data kuantitatif. Sumber data yang digunakan adalah data primer dan data sekunder. Adapun hasil penelitian ini adalah penyajian laporan keuangan Koperasi Serba Usaha Sang Zulfikar telah memuat penilaian dan penyajian sesuai dengan Standar Akuntansi Keuangan pada unsur-unsur laporan keuangan. Namun ada beberapa penilaian dan penyajian yang belum sesuai dengan penerapan SAK ETAP tahun 2009 tentang Akuntansi Perkoperasian diantaranya penyajian akun kas dan bank disajikan secara terpisah pada neraca koperasi serba usaha sang Zulfikar, belum dibuatnya laporan arus kas dan laporan perubahan ekuitas, serta penyusunan neraca atau laporan posisi keuangan, penghitungan sisa usaha atau laporan laba rugi, dan catatan atas laporan keuangan masih belum sepenuhnya sesuai dengan penerapan SAK ETAP tahun 2009. Persamaan dari penelitian yang dilakukan oleh peneliti

¹⁷ Silmi Mursidah, “Analisis Penyajian Laporan Keuangan Berdasarkan SAK ETAP Pada Koperasi Tunas Wira Mandiri,” *Pendidikan Tambasuai* 6, no. 1 (2022)

terdahulu terletak pada tujuan penelitian. Sedangkan perbedaan yang terletak pada penelitian ini adalah jenis data.¹⁸

Kesembilan, penelitian ini milik Surya Arafah dengan judul “Analisis Implementasi SAK ETAP Pada Laporan Keuangan Badan Usaha Milik Desa (Studi Kasus pada BUMDES di Kec.Lambu Kabupaten Bima). Penelitian ini bertujuan untuk mengetahui penerapan SAK ETAP dalam penyusunan laporan keuangan BUMDES di kecamatan lambu kabupaten Bima. Teknik analisis data dalam penelitian ini adalah dengan metode deskriptif kualitatif dan hanya menguraikan hasil dari wawancara dan dokumentasi yang dilakukan saat dilapangan. Hasil dari penelitian ini menunjukkan bahwa terdapat 13 bumdes yang memiliki laporan keuangan dengan kekurangan dan kelebihan masing-masing. BUMDes Usaha Baru, BUMDes Usaha Baru Rato, BUMDes Sama Kai, BUMDes Soro Mandiri dan BUMDes Harapan Bersama hanya membuat neraca saja. BUMDes Maja Labo Dahu dan BUMDes Lu’u Lambu hanya membuat laporan laba rugi saja. BUMDes Mantika Lanta hanya membuat laporan perubahan modal saja. BUMDes Damai hanya membuat laporan laba rugi dan neraca saja. BUMDes Meci Angi, BUMDes Melayu Mekar, BUMDes Mangge Baru dan BUMDes Hidi Rasa hanya membuat buku kas umum berupa kas masuk dan kas keluar saja. Sedangkan menurut SAK ETAP ada lima jenis laporan keuangan yang harus dibuat yaitu neraca, laporan laba rugi, laporan perubahan ekuitas, laporan arus kas dan catatan atas laporan keuangan. Persamaan dari penelitian yang

¹⁸ Kumala Sari Hafid, Ernawati Malik, dan Husnah Katjina, “Analisis Penyajian Laporan Keuangan Koperasi Berdasarkan SAK ETAP (Studi Kasus Pada Koperasi Serba Usaha Sang Zulfikar),” *Ilmiah Mahasiswa Fakultas Ekonomi UM.Buton* 1, no. 1, (Desember, 2019).

dilakukan oleh peneliti terdahulu terletak pada tujuan penelitian dan jenis penelitian. Sedangkan perbedaan yang terletak pada penelitian ini adalah teknik pengumpulan data dan waktu penelitian.¹⁹

Kesepuluh, penelitian ini milik Susanto dengan judul “Analisis Penerapan SAK ETAP Pada Penyajian Laporan Keuangan PT.XYZ”. Penelitian ini bertujuan untuk membantu PT.XYZ dalam penyusunan laporan keuangan yang sesuai dengan Standar Keuangan Indonesia. Metode penelitian yang digunakan adalah metode deskriptif komparatif. Adapun hasil dari penelitian adalah perusahaan telah menyusun laporan keuangan berupa laporan laba rugi dan neraca, namun penyajian laporan keuangan perusahaan belum sepenuhnya sesuai dengan SAK ETAP karena dari 23 kategori masih terdapat 15 kategori yang tidak sesuai dengan SAK ETAP, yaitu pencatatan piutang, persediaan, bangunan, hutang PPN, hutang gaji, laba bulan berjalan, penjualan, harga pokok penjualan, dan biaya-biaya perusahaan. Pos-pos minimal untuk laporan laba rugi dan neraca perusahaan secara keseluruhan telah sesuai dengan SAK ETAP, namun untuk pengakuan dan pengukuran belum sesuai dengan SAK ETAP. Persamaan dari penelitian yang dilakukan oleh peneliti terdahulu terletak pada pembahasan yakni mengenai penerapan SAK ETAP pada instansi. Sedangkan perbedaan yang terletak pada penelitian ini adalah metode penelitian.²⁰

¹⁹ Surya Arafah, Biana Adha Inapty, dan Bq.Rosyida Dwi Astuti, “Analisis Implementasi SAK ETAP Pada Laporan Keuangan Badan Usaha Milik Desa (Studi Kasus pada BUMDes di Kec.Lambu Kabupaten Bima)”, *Jurnal Risma* 2, no.3 (September,2022)

²⁰ Susanto, Atika Zarefar, dan Fifitri Ali, “Analisis Penerapan SAK ETAP Pada Penyajian Laporan Keuangan PT.XYZ,” *Akuntansi Keuangan Dan Bisnis* 13, no. 1 (Mei, 2020).

Tabel 2.1
Perbedaan dan Persamaan

No	Nama	Judul Penelitian	Persamaan	Perbedaan
1.	Baharuddin Rigqi Rahmadani 2022	Analisis Laporan Keuangan Koperasi Mahasiswa universitas Negeri Malang Berdasarkan SAK ETAP	Persamaan penelitian ini terletak pada metode penelitian dan jenis penelitian	Perbedaan dalam penelitian ini terletak pada fokus penelitian.
2.	Nur Hafidzah 2022	Analisis Penerapan SAK ETAP Dalam Penyusunan Laporan Keuangan Pada Koperasi Karyawan PTPN IV Kebun Bah Jambi	Persamaan penelitian ini menggunakan metode kualitatif dan jenis penelitian deskriptif	Perbedaan penelitian ini terletak pada teknik pengumpulan data dan sumber data.
3.	Arvena Uci Monica Sari 2022	Implementasi Standar Akuntansi Keuangan Entitas Tanpa Akuntabilitas Public (SAK ETAP) Pada Laporan Keuangan Koperasi Simpan Pinjam Sumber Rahayu Kabupaten Banyuwangi.	Persamaan penelitian ini sama-sama menggunakan metode penelitian kualitatif deskriptif.	Perbedaan penelitian ini terletak pada jenis koperasi yang diteliti.
4.	Iftitah Khiyatur Rohmah 2020	Implementasi Penyajian Laporan Keuangan Berbasis SAK ETAP Pada Koperasi Serba Usaha Dian Pancasila Kabupaten Jember	Persamaan penelitian ini sama-sama menggunakan metode penelitian kualitatif	Perbedaan penelitian terletak pada jenis penelitian
5.	Ikhsan 2018	Analisis Penerapan SAK ETAP Dalam Penyusunan Laporan Keuangan Pada Koperasi Simpan Pinjam Berkat Cabang Pinrang	Persamaan penelitian ini sama-sama menggunakan sumber data primer dan datasekunder. Dan focus penelitiannya sama-sama	Perbedaan dari kedua penelitian ini terletak pada tahun dan fokus penelitian

No	Nama	Judul Penelitian	Persamaan	Perbedaan
			pada penerapan SAK ETAP dan penyusunan laporan keuangan	
6.	Azizah Harfiyatus Solehah 2022	Analisis Implementasi Penyusunan Dan Pelaporan Keuangan Berdasarkan Standar Akuntansi Keuangan Entitas Tanpa Akuntabilitas Public (SAK ETAP) pada Koperasi Serba Usaha sinar Jaya Panji Situbondo	Persamaan penelitian ini terletak pada tempat penelitian yang sama-sama dilakukan di koperasi konsumen	Perbedaan penelitian ini terletak pada fokus penelitian.
7.	Silmi Mursidah 2022	Analisis Penyajian Laporan Keuangan Berdasarkan SAK ETAP Pada Koperasi Tunas Wira Mandiri	Persamaan penelitian ini terletak pada metode penelitian dan teknik pengumpulan data	Perbedaan penelitian ini terletak pada tahun penelitian
8.	Kumala Sari Hafid 2019	Analisis Penyajian Laporan Keuangan Koperasi Berdasarkan SAK ETAP (Studi Kasus Pada Koperasi Serba Usaha Sang Zulfikar)	Persamaan penelitian ini terletak pada tujuan penelitian	Perbedaan penelitian terletak pada jenis data. Pada penelitian terdahulu menggunakan jenis data kualitatif dan data kuantitatif. Sedangkan pada penelitian ini menggunakan data kualitatif.
9.	Surya Arafah 2022	Analisis Implementasi SAK ETAP Pada Laporan Keuangan Badan	Persamaan penelitian ini terletak pada tujuan	Perbedaan pada penelitian ini terletak pada teknik

No	Nama	Judul Penelitian	Persamaan	Perbedaan
		Usaha Milik Desa (Studi Kasus pada BUMDes di Kec. Lambu Kabupaten Bima)	penelitian dan jenis penelitian	pengumpulan data dan waktu penelitian
10.	Susanto 2020	Analisis Penerapan SAK ETAP Pada Penyajian Laporan Keuangan PT.XYZ	Persamaan penelitian ini terletak pada pembahasan yakni mengenai penerapan SAK ETAP pada instansi	Perbedaan penelitian ini terletak pada metode penelitian

B. Kajian Teori

1. Laporan Keuangan

a. Pengertian Laporan Keuangan

Laporan keuangan adalah dari kegiatan pencatatan transaksi keuangan di suatu perusahaan secara keseluruhan. Transaksi keuangan adalah segala macam kegiatan yang dapat memengaruhi kondisi keuangan perusahaan seperti penjualan dan pembelian²¹

Definisi laporan keuangan sebagaimana telah dinyatakan dalam Pernyataan Standart Akuntansi Keuangan yaitu laporan keuangan adalah suatu penyajian terstruktur dari posisi keuangan dan kinerja keuangan suatu entitas.²² Dari pendapat yang dikemukakan oleh beberapa ahli yang telah disebutkan diatas dapat penulis simpulkan bahwa laporan keuangan merupakan bentuk pertanggungjawaban

²¹ Toto Prihadi, *Analisis Laporan Keuangan Konsep dan Aplikasi* (Jakarta: PT. Gramedia Pustaka Utama, 2019), 8.

²² Any Eliza, "Tinjauan Atas PSAK No.1 (Revisi 2009): Penyajian Laporan Keuangan dan Perbedaannya dengan PSAK No.1 (Revisi 1998)," *ESAI* 6,no.2 (April 2012), 1-8.

tertulis yang disusun secara sistematis mengenai posisi keuangan dan kinerja keuangan suatu entitas pada suatu periode tertentu yang berguna bagi pihak-pihak terkait dalam mengambil suatu keputusan.

b. Tujuan Laporan Keuangan

Tujuan laporan keuangan yaitu memberikan informasi mengenai posisi keuangan, kinerja keuangan, dan arus kas entitas yang bermanfaat bagi sebagian besar kalangan pengguna laporan keuangan dalam pengambilan keputusan ekonomi²³. Laporan keuangan merupakan alat yang sangat penting untuk memperoleh informasi sehubungan dengan posisi keuangan dan hasil-hasil yang telah dicapai oleh perusahaan yang bersangkutan. Dengan begitu laporan keuangan diharapkan akan membantu bagi para pengguna (users) untuk membuat keputusan ekonomi yang bersifat finansial.²⁴ Dalam memenuhi tujuannya, laporan keuangan juga menunjukkan informasi mengenai kinerja manajemen (stewardship) atau bentuk pertanggungjawaban pihak manajemen atas sumber daya yang telah dipercayakan.²⁵

c. Kajian Islam tentang Laporan Keuangan

Laporan keuangan merupakan hasil dari proses mencatat, menganalisis, dan melaporkan setiap transaksi yang terjadi. Perintah untuk mengatur dan menyusun laporan keuangan dalam Al-Qur'an

²³ Any Eliza, 1-8.

²⁴ Pipit Rosita, "Laporan Keuangan Organisasi Nirlaba (Lembaga Masjid)" *Jurnal Ekonomi Universitas Kediri 1*, no.2 (September 2016), 146.

²⁵ Ikatan Akuntansi Indonesia, *Standart Akuntansi Keuangan Entitas Tanpa Akuntabilitas Publik* (Jakarta: Dewan Standart Akuntansi Keuangan, 2009), 3.

harus diiringi dengan nilai-nilai keadilan, ketakwaan, dan transparansi.

Hail ini dijelaskan dalam QS. Al Baqarah:282

يَأْتِيهَا الَّذِينَ ءَامَنُوا إِذَا تَدَايَنْتُمْ بِدَيْنٍ إِلَىٰ أَجَلٍ مُّسَمًّى فَاكْتُبُوهُ
وَلْيَكْتُب بَيْنَكُمْ كَاتِبٌ بِالْعَدْلِ ۚ وَلَا يَأْب كَاتِبٌ أَنْ يَكْتُبَ كَمَا
عَلَّمَهُ اللَّهُ ۚ فَلْيَكْتُبْ وَلْيَمْلِكِ الَّذِي عَلَيْهِ الْحَقُّ وَلْيَتَّقِ اللَّهَ رَبَّهُ وَلَا
يَبْخَسْ مِنْهُ شَيْئًا ۚ فَإِنْ كَانَ الَّذِي عَلَيْهِ الْحَقُّ سَفِيهًا أَوْ ضَعِيفًا أَوْ لَا
يَسْتَطِيعُ أَنْ يُمِلَّ هُوَ فَلْيَمْلِكْ وَلِيَّهُ بِالْعَدْلِ ۚ وَأَسْتَشْهِدُوا شَهِدَيْنِ مِنْ
رِجَالِكُمْ ۖ فَإِنْ لَمْ يَكُونَا رَجُلَيْنِ فَرَجُلٌ وَامْرَأَتَانِ مِمَّن تَرْضَوْنَ مِنَ
الشُّهَدَاءِ أَنْ تَضِلَّ إِحْدَاهُمَا فَتُذَكَّرَ إِحْدَاهُمَا الْأُخْرَىٰ ۚ وَلَا يَأْب
الشُّهَدَاءُ إِذَا مَا دُعُوا ۚ وَلَا تَسْمَعُوا أَنْ تَكْتُبُوهُ صَغِيرًا أَوْ كَبِيرًا إِلَىٰ
أَجَلِهِ ۚ ذَٰلِكُمْ أَقْسَطُ عِنْدَ اللَّهِ وَأَقْوَمُ لِلشَّهَادَةِ وَأَدْنَىٰ أَلَّا تَرْتَابُوا ۖ إِلَّا أَنْ
تَكُونَ تِجْرَةً حَاضِرَةً تُدِيرُونَهَا بَيْنَكُمْ فَلَيْسَ عَلَيْكُمْ جُنَاحٌ أَلَّا
تَكْتُبُوهَا وَأَشْهِدُوا إِذَا تَبَايَعْتُمْ ۚ وَلَا يُضَارَّ كَاتِبٌ وَلَا شَهِيدٌ وَإِنْ تَفَعَّلُوا
فَإِنَّهُ فُسُوقٌ بِكُمْ ۚ وَاتَّقُوا اللَّهَ وَيُعَلِّمُكُمُ اللَّهُ وَاللَّهُ بِكُلِّ شَيْءٍ عَلِيمٌ

Hai orang-orang yang beriman, apabila kamu bermu'amalah tidak secara tunai untuk waktu yang ditentukan, hendaklah kamu menuliskannya. Dan hendaklah seorang penulis di antara kamu menuliskannya dengan benar. Dan janganlah penulis enggan menuliskannya sebagaimana Allah mengajarkannya, maka hendaklah ia menulis, dan hendaklah orang yang berhutang itu mengimlakkan (apa yang akan ditulis itu), dan hendaklah ia bertaqwa kepada Allah Tuhannya, dan janganlah ia mengurangi sedikitpun daripada hutangnya. Jika yang berhutang itu orang yang lemah akalnya atau lemah (keadaannya) atau Dia sendiri tidak mampu mengimlakkan, Maka hendaklah walinya mengimlakkan dengan jujur, dan persaksikanlah

dengan dua orang saksi dari orang-orang lelaki (di antaramu). Jika tak ada dua orang lelaki, Maka (boleh) seorang lelaki dan dua orang perempuan dari saksi-saksi yang kamu ridhai, supaya jika seorang lupa Maka yangseorang mengingatkannya. Janganlah saksi-saksi itu enggan (memberi keterangan) apabila mereka dipanggil; dan janganlah kamu jemu menulis hutang itu, baik kecil maupun besarsampai batas waktu membayarnya. Yang demikian itu, lebih adil di sisi Allah dan lebih menguatkan persaksian dan lebih dekat kepada tidak (menimbulkan) keraguanmu. (Tulislah mu'amalahmu itu), kecuali jika mu'amalah itu perdagangan tunai yang kamu jalankan di antara kamu, Maka tidak ada dosa bagi kamu, (jika) kamu tidak menulisnya. Dan persaksikanlah apabila kamu berjual beli; dan janganlah penulis dan saksi saling sulit menyulitkan. Jika kamu lakukan (yang demikian), Maka Sesungguhnya hal itu adalah suatu kefasikan pada dirimu. Dan bertakwalah kepada Allah; Allah mengajarmu; dan Allah Maha mengetahui segala sesuatu.²⁶

2. Koperasi

a. Pengertian Koperasi

Koperasi merupakan badan usaha yang menghimpun masyarakat yang mempunyai kepentingan dan tujuan yang sama untuk meningkatkan kesejahteraan masyarakat. Definisi koperasi tercantum di dalam Undang-Undang Nomor 17 Tahun 2012 tentang Perkoperasian yakni koperasi adalah badan hukum yang didirikan oleh orang perseorangan atau badan hukum koperasi, dengan pemisahan kekayaan para anggotanya sebagai modal untuk menjalankan usaha, yang memenuhi aspirasi dan kebutuhan bersama dibidang ekonomi, social, dan budaya sesuai dengan nilai dan prinsip koperasi.²⁷ Sebagai gerakan ekonomi rakyat menjadikan koperasi sebagai sokoguru perekonomian

²⁶ Al-Qur'an, 2:282.

²⁷ Sekretariat Negara RI, Undang-undang No. 17 tahun 2012 tentang Perkoperasian.

nasional, hal ini menunjukkan bahwa badan usaha koperasi berbeda dengan badan usaha lain non koperasi.

Koperasi menegaskan bahwa para anggotanya memiliki kepentingan dan hak yang sama sehingga keputusan seluruh anggotanya menjadi keputusan tertinggi dalam koperasi. Perbedaan koperasi dengan badan usaha non koperasi lainnya terletak pada pengambilan keputusan, jika pada koperasi pengambilan keputusan dilakukan oleh seluruh anggotanya, sedangkan badan usaha lain yang berwenang dalam mengambil keputusan tergantung pada kepemilikan modal, sehingga keputusan yang diambil berdasarkan signifikansi kesertaan modal.

Kesimpulan yang didapat yakni koperasi merupakan badan usaha atau entitas yang dimiliki bersama dan diawasi secara demokratis oleh para anggotanya untuk terwujudnya kesejahteraan bersama.

b. Landasan Hukum dan Asas Koperasi

Landasan hukum koperasi telah termaktub di dalam Undang-undang Nomer 17 Tahun 2012 tentang Perkoperasian pasal 2 yaitu koperasi berlandaskan pada Pancasila dan Undang-undang Dasar Negara Republik Indonesia Tahun 1945. Koperasi berdasar atas asas kekeluargaan. Hal ini jelas terlihat sebagaimana bunyi Undang-undang Dasar 1945 pasal 33 ayat 1 yaitu “Perekonomian disusun sebagai usaha bersama berdasar atas asas kekeluargaan”.

c. Tujuan Koperasi

Undang-undang Nomor 17 Tahun 2012 tentang Perkoperasian pasal 4 telah menyebutkan tujuan koperasi, dapat diketahui bersama tujuan koperasi meliputi tiga hal secara garis besar yaitu sebagai berikut:

1. Koperasi bertujuan untuk meningkatkan kesejahteraan anggotanya.
2. Koperasi bertujuan untuk meningkatkan kesejahteraan masyarakat.
3. Koperasi sebagai bagian yang tidak terpisahkan dari tatanan perekonomian nasional yang demokratis dan berkeadilan.²⁸

d. Prinsip Koperasi

Prinsip koperasi telah disebutkan dengan jelas di dalam Undang-undang Nomer 12 Tahun 2012 tentang Perkoperasian pasal 6 yang meliputi:

1. Keanggotaan koperasi bersifat sukarela dan terbuka

Koperasi berarti organisasi yang berasal dari swadaya dengan keanggotaan terbuka bagi semua orang yang membutuhkan manfaat dari layanan koperasi dan bersedia untuk bertanggungjawab sebagai anggota tanpa dibatasi oleh agama, ras, social, politik, dan gender.

2. Pengawas oleh anggota diselenggarakan secara demokratis

Koperasi berarti organisasi yang menjunjung tinggi demokrasi yang diawasi dan dikendalikan langsung oleh anggota. Anggota berperan aktif dalam membuat kebijakan dan keputusan.

²⁸ Sekretariat Negara RI, Undang-undang No. 17 tahun 2012 tentang Perkoperasian.

Anggota yang telah terpilih sebagai wakil koperasi bertanggungjawab pada saat rapat anggota, setiap anggota mempunyai kedudukan yang sama yaitu memiliki hak pilih masing-masing anggota memiliki satu suara.

3. Anggota berpartisipasi aktif dalam kegiatan ekonomi koperasi

Anggota mempunyai hak sebagai pemilik koperasi, diluar itu anggota juga turut berperan aktif sebagai pengguna layanan sekaligus pasar untuk koperasi. Kontribusi anggota dalam kegiatan ekonomi koperasi merupakan ujung tombak utama kemajuan koperasi.

4. Koperasi merupakan badan usaha swadaya yang otonom dan independen

Koperasi berarti organisasi otonom hasil dari swadaya anggota, jika koperasi merupakan perjanjian dan ditambah sumber dana dengan pihak ketiga dan bukan berasal dari anggota, maka hal itu dilakukan dengan atas dasar syarat yang telah menjamin pengawasan dan pengendalian oleh anggota dan agar tetap terjunjung tinggi otonomi koperasi.

5. Koperasi menyelenggarakan pendidikan dan pelatihan bagi anggota, pengawas, pengurus, dan karyawannya, serta memberikan informasi kepada masyarakat tentang jati diri, kegiatan, dan kemanfaatan koperasi

Koperasi melakukan pendidikan dan pelatihan anggota, pengawas, karyawan, dan pengurusnya dengan maksud agar

mendapat kontribusi nyata dari mereka yang berguna bagi kemajuan koperasi. Memberikan informasi kepada masyarakat terkhusus pada generasi muda dan tokoh masyarakat tentang jati diri, kegiatan dan manfaat koperasi adalah hal yang sangat penting.

6. Koperasi melayani anggotanya secara prima dan memperkuat gerakan koperasi, dengan bekerja sama melalui jaringan kegiatan pada tingkat lokal, nasional, regional, dan internasional.
7. Koperasi bekerja untuk pembangunan berkelanjutan bagi lingkungan dan masyarakat melalui kebijakan yang disepakati oleh anggota.

e. Jenis-jenis Koperasi

Jenis-jenis koperasi seperti diketahui pada pasal 83 Undang-Undang Nomor 17 Tahun 2012 tentang Perkoperasian antara lain :

1. Koperasi Konsumen

Koperasi konsumen adalah koperasi yang mempunyai kegiatan usaha pelayanan di bidang penyediaan barang.

2. Koperasi Produsen

Koperasi produsen adalah koperasi yang mempunyai kegiatan usaha pelayanan di bidang pengadaan sarana produksi dan pemasaran produksi yang dihasilkan oleh anggota kepada anggota dan bukan anggota.

3. Koperasi Jasa

Koperasi jasa adalah koperasi yang mempunyai kegiatan usaha pelayanan di bidang jasa dan bukan simpan pinjam yang dibutuhkan oleh anggota dan bukan anggota.

4. Koperasi Simpan Pinjam

Koperasi simpan pinjam adalah koperasi yang hanya mempunyai kegiatan usaha simpan pinjam sabagi satu-satunya usaha.

3. SAK ETAP

a. Ruang Lingkup Standar Akuntansi Keuangan Entitas Tanpa Akuntabilitas Publik (SAK ETAP)

SAK ETAP disahkan oleh Dewan Standar Akuntansi Keuangan pada tanggal 19 Mei 2009. SAK ETAP adalah Standart Akuntansi Keuangan yang ditujukan untuk entitas tanpa akuntabilitas publik, entitas tanpa akuntabilitas publik merupakan entitas yang tidak memiliki akuntabilitas publik signifikan dan menerbitkan laporan keuangan bertujuan umum (general purpose financial statement) untuk pengguna eksternal. Sebagai contoh pengguna eksternal yaitu pemilik yang tidak terlbaiat secara langsung dalam mengelola usaha, pihak kreditur, dan lembaga pemeringkat kredit.

Suatu entitas dinyatakan memiliki akunatbilias public apabila entitas tersebut telah mengajukan pernyataan pendaftaran, atau sedang dalam proses pengakuan pernyataan pendaftaran pada otoritas pasar

modal atau regulator lain untuk tujuan penerbitan efek dipasar modal atau entitas tersebut menguasai asset dalam kapasitas fidusia untuk sekelompok besar masyarakat, seperti bank, pialang, dan atau pedagang efek, dana pension, reksa dana dan bank investasi.²⁹

b. Pengakuan dalam Laporan Keuangan

Suatu perusahaan harus menyusun laporan keuangan dengan menggunakan dasar akrual, terkecuali pada laporan arus kas. Dalam dasar akrual, pos-pos dalam laporan keuangan diakui sebagai asset, kewajiban, ekuitas, penghasilan, dan beban (unsur-unsur laporan keuangan) ketika pos tersebut memenuhi defnisi dan kriteria pengakuan. Berikut uraian mengenai pengakuan pos-pos dalam laporan keuangan :

1) Aset

Aset diakui dalam laporan neraca apabila kemungkinan manfaat ekonominya dimasa yang akan datang akan mengalir ke perusahaan dan asset tersebut memiliki nilai atau biaya yang dapat diukur dengan andal. Aset tidak diakui dlam laporan neraca apabila pengeluaran telah terjadi dan manfaat ekonominya dirasa tidak mungkin mengalir ke perusahaan setelah periode pelaporan berjalan. Sebagai alternatif transaksi tersebut menyebabkan pengakuan beban pada laporan laba rugi.

²⁹ Ikatan Akuntansi Indonesia, *Standar Akuntansi Keuangan Entitas Tanpa Akuntabilitas Publik* (Jakarta: Dewan Standar Akuntansi Keuangan, 2009), 1.

2) Kewajiban

Kewajiban diakui dalam laporan neraca apabila kemungkinan pengeluaran sumber daya yang memiliki manfaat ekonomi akan dilakukan untuk menyelesaikan kewajiban masa sekarang dan jumlah yang harus diselesaikan bisa diukur dengan andal.

3) Penghasilan

Pengakuan penghasilan merupakan akibat langsung dari pengakuan aset dan kewajiban penghasilan diakui pada laporan laba rugi jika telah terjadi peningkatan manfaat ekonomi di masa mendatang sehubungan dengan meningkatnya aset atau menurunnya kewajiban dan dapat diukur dengan andal.

4) Beban

Pengakuan beban merupakan akibat langsung dari pengakuan aset dan kewajiban. Beban diakui pada laporan laba rugi jika telah terjadi penurunan manfaat ekonomi di masa mendatang sehubungan dengan menurunnya aset dan meningkatnya kewajiban dan dapat diukur dengan andal.

5) Laba atau Rugi

Laba atau rugi adalah selisih hitung antara penghasilan dan beban. Hal ini adalah satu unsur yang terpisah dari laporan keuangan, dan prinsip untuk pengakuan yang terpisah tidak diperlukan. SAK ETAP tidak memberikan izin pengakuan pos-pos dalam laporan neraca yang tidak memenuhi definisi aset atau

kewajiban dengan mengabaikan apakah pos-pos tersebut adalah hasil dari penerapan “*matching concept*”.³⁰

c. Laporan Keuangan Lengkap SAK ETAP

Laporan keuangan lengkap menurut SAK ETAP adalah sebagai berikut :

1) Neraca

Neraca merupakan laporan yang menyajikan informasi mengenai aktiva berupa asset dan pasiva berupa kewajiban dan ekuitas suatu perusahaan pada tanggal tertentu sampai akhir periode pelaporan. Neraca sekurang-kurangnya harus mencakup pos-pos berikut :

- a) Kas dan pos setara kas.
- b) Piutang usaha dan piutang lainnya.
- c) Persediaan.
- d) Properti investasi.
- e) Aset tetap.
- f) Aset tidak berwujud.
- g) Utang usaha dan utang lainnya.
- h) Aset dan kewajiban pajak.
- i) Kewajiban diestimasi.
- j) Ekuitas.

³⁰ Ikatan Akuntansi Indonesia, 8-9.

Entitas harus menyajikan aset lancar dan aset tetap, kewajiban jangka pendek dan kewajiban jangka panjang, sebagai bentuk klarifikasi terpisah dalam neraca, terkecuali jika penyajian yang berdasar pada likuiditas memberi informasi yang lebih andal dan relevan. Jika pengecualian tersebut diberlakukan, maka seluruh aset dan kewajiban harus disajikan berdasar pada likuiditasnya. Perusahaan menyajikan pos, judul, dan sub jumlah yang lain dalam neraca jika penyajian tersebut relevan memberikan pemahaman informai mengenai posisi keuangan perusahaan.³¹

2) Laporan Laba Rugi

Laporan laba rugi merupakan laporan yang memberikan informasi kinerja keuangan berupa penghasilan dan beban perusahaan pada suatu periode. Laporan rugi mencakup pos penghasilan dan beban seluruhnya yag diakui pada suatu periode terkecuali jika SAK ETAP mensyaratkan lain. Laporan laba rugi sekurang-kurangnya harus mencakup pos-pos berikut:

- 1) Pendapatan.
- 2) Beban keuangan.
- 3) Bagian laba atau rugi dari investasi yang menggunakan metode ekuitas.
- 4) Beban pajak.
- 5) Laba atau rugi neto.

³¹ Ikatan Akuntansi Indonesia,15.

Perusahaan harus menyajikan pos, judul, dan sub jumlah yang lain dalam laporan laba rugi jika penyajian tersebut relevan memberikan pemahaman informasi mengenai kinerja keuangan perusahaan.³²

3) Laporan Perubahan Ekuitas

Laporan perubahan ekuitas merupakan laporan yang memberikan informasi mengenai perubahan ekuitas perusahaan selama satu periode. Perusahaan menyajikan laporan perubahan ekuitas yang memberikan informasi mengenai hal-hal sebagai berikut :

- a) Laba atau rugi perusahaan pada suatu periode.
- b) Pendapatan dan bebam yang diakui secara langsung dalam ekuitas pada periode tersebut.
- c) Untuk setiap komponen ekuitas, pengaruh peralihan kebijakan akuntansi dan koreksi kesalahan yang diakui.
- d) Untuk setiap komponen ekuitas, sebuah rekonsiliasi antara jumlah yang tercatat awal periode dengan jumlah yang tercatat pada akhir periode, perubahan yang terjadi disajikan secara terpisah.³³

4) Laporan Arus Kas

Laporan arus kas merupakan laporan yang memberikan informasi mengenai perubahan historis kas dan setara kas

³² Ikatan Akuntansi Indonesia, 19.

³³ Ikatan Akuntansi Indonesia, 21.

perusahaan yang mengungkapkan secara terpisah perubahan yang terjadi dari aktivitas operasi, aktivitas, investasi, dan aktivitas pendanaan selama satu periode. Penyajian laporan arus kas perusahaan dikasifikasikan sebagai berikut :

a) **Aktivitas Operasi**

Arus kas dari aktivitas operasi terutama disebabkan oleh aktivitas penghasil utama penghasilan perusahaan. Oleh sebab itu, arus kas aktivitas operasi pada umumnya berasal dari transaksi dan kejadian dan kondisi lain yang berpengaruh pada penetapan laba atau rugi.

b) **Aktivitas Investasi**

Arus kas dari aktivitas investasi mempresentasikan pengeluaran kas berkaitan dengan sumber daya yang bertujuan untuk mendapatkan penghasilan dan arus kas di masa depan.

c) **Aktivitas Pendanaan**

Arus kas dari aktivitas pendanaan pada umumnya terjadi akibat penerimaan kas dari penerbitan saham, pembayaran kas kepada para investor untuk menarik atau menebus saham perusahaan, penerimaan kas dari penerbitan pinjaman, wesel, dan kewajiban jangka pendek atau kewajiban jangka panjang yang lain, pelunasan kewajiban dan pembayaran kas oleh

lessee untuk mengurangi jumlah kewajiban sehubungan dengan sewa pembiayaan.³⁴

5) Catatan Atas Laporan Keuangan

Catatan atas laporan keuangan merupakan laporan yang menyajikan informasi tambahan dalam laporan keuangan. Catatan atas laporan keuangan menyampaikan penjelasan secara naratif dan deskriptif rincian jumlah yang disajikan dalam laporan keuangan dan informasi mengenai pos-pos yang tidak mencukupi pengakuan dalam laporan keuangan yang disyaratkan. Catatan atas laporan keuangan diharuskan :

- a) Memberikan informasi mengenai dasar penyusunan laporan keuangan dan kebijakan akuntansi yang digunakan.
- b) Menyampaikan informasi yang diisyaratkan dalam SAK ETAP namun tidak disajikan dalam laporan keuangan.
- c) Mengungkapkan informasi tambahan yang tidak disajikan dalam laporan keuangan, namun relevan untuk pemahaman laporan keuangan.

Berikut urutan penyajian catatan atas laporan keuangan

secara umum :

- a) Pernyataan bahwa laporan keuangan yang disusun telah sesuai dengan SAK ETAP.
- b) Ringkasan penerapan kebijakan akuntansi signifikan.

³⁴ Ikatan Akuntansi Indonesia, 23-24.

- c) Informasi yang mendukung pos-pos laporan keuangan sesuai dengan urutan penyajian setiap komponen laporan keuangan dan urutan penyajian pos-pos tersebut.
- d) Pengungkapan lain.³⁵



UNIVERSITAS ISLAM NEGERI
KIAI HAJI ACHMAD SIDDIQ
J E M B E R

³⁵ Ikatan Akuntansi Indonesia, 27.

BAB III

METODE PENELITIAN

Didalam metode penelitian, peneliti akan membahas mengenai hal yang berkaitan dengan semua kegiatan pencarian, penelitian, dan percobaan secara alamiah dalam suatu bidang tertentu untuk mendapatkan atau memecahkan suatu masalah yang akan diteliti oleh peneliti. Metode penelitian yang akan digunakan oleh peneliti akan dijelaskan sebagai berikut :

A. Pendekatan dan Jenis Penelitian

Dalam penelitian ini menggunakan pendekatan kualitatif. Metode kualitatif sebagai prosedur penelitian yang menghasilkan data deskriptif berupa kata-kata atau lisan dari orang-orang dan perilaku yang dapat diamati. Metode penelitian kualitatif juga merupakan metode penelitian yang menekankan pada aspek pemahaman secara mendalam terhadap suatu masalah dari pada melihat permasalahan untuk penelitian generalisasi.³⁶

Jenis penelitian ini menggunakan metode kualitatif deskriptif karena peneliti bertujuan untuk mengetahui laporan keuangan yang ada pada Koperasi Mahasiswa (Kopma) Pandhalungan UIN Kiai Haji Achmad Shiddiq Jember.

B. Lokasi Penelitian

Lokasi yang diambil oleh peneliti sebagai objek penelitian ialah Koperasi Mahasiswa (Kopma) Pandhalungan UIN Kiai Haji Achmad Siddiq Jember yang terletak di Jl. Mataram, Karang Miuwo, Mangli, Kecamatan

³⁶Sandu Siyato, *Dasar Metodologi Penelitian* (Sleman:Literasi Media Publishing, 2015): 28.

Kaliwates, Kabupaten Jember, Jawa Timur, 68131. Alasan lokasi tersebut dipilih karena Koperasi Mahasiswa (Kopma) Pandhalungan UIN Kiai Haji Achmad Siddiq Jember memiliki laporan keuangan yang sudah tertata dengan rapi dibandingkan koperasi-koperasi yang ada di Kabupaten Jember.

C. Subjek Penelitian

Dalam penelitian ini peneliti menggunakan teknik *purposive* untuk menentukan informan. *Purposive* adalah teknik pengambilan data dengan pertimbangan tertentu. Pertimbangan tertentu ini, misalnya orang tersebut dianggap cukup tahu mengenai apa yang diharapkan, sehingga memudahkan peneliti dalam melakukan penelitian pada objek yang diteliti.³⁷

Namun dari itu, peneliti juga akan memaparkan beberapa informan yang dianggap merupakan informan paling memiliki informasi kunci perolehan data dari penelitian ini. Data yang dikumpulkan merupakan informasi mengenai penyusunan laporan keuangan pada Koperasi Mahasiswa (Kopma) Pandhalungan UIN Kiai Haji Achmad Shiddiq Jember.

Informan dalam penelitian ini merupakan pengurus Koperasi Mahasiswa (Kopma) Pandhalungan UIN Kiai Haji Achmad Shiddiq Jember, ketua umum, sekretaris, dan bendahara. Adapun para informan tersebut adalah :

1. Haikal, selaku ketua umum Koperasi Mahasiswa (Kopma) Pandhalungan UIN Kiai Haji Achmad Shiddiq Jember.

³⁷ Sugiyono, *Metode Penelitian Bisnis Pendekatan Kuantitatif, Kualitatif, Kombinasi, dan R&D* (Bandung:ALFABETA CV, 2018), 446

2. Anis, selaku sekretaris Koperasi Mahasiswa (Kopma) Pandhalungan UIN Kiai Haji Achmad Shiddiq Jember.
3. Venna, selaku bendahara Koperasi Mahasiswa (Kopma) Pandhalungan UIN Kiai Haji Achmad Shiddiq Jember.

D. Teknik Pengumpulan Data

Teknik pengumpulan data merupakan langkah yang paling strategis dalam penelitian, karena tujuan utama dari penelitian adalah untuk memperoleh data. Pada bagian ini akan diuraikan teknik pengumpulan data yang akan digunakan. Teknik pengumpulan data pada penelitian ini menggunakan perolehan hasil dari data primer dan data sekunder. Berikut teknik pengumpulan data yang digunakan :

1. Observasi

Metode penelitian observasi ini dimaksudkan untuk mengumpulkan data dengan melakukan pengamatan secara langsung terhadap objek yang akan diteliti untuk mendapatkan hasil yang diinginkan untuk melengkapi penulisan yang dilakukan sehingga dalam hal ini lembaga atau tempat yang terkait tidak memberikan data fiktif mengenai kondisi pada saat itu. Dengan begitu diharapkan data yang diperoleh sesuai dengan kondisi sebenarnya melalui peninjauan langsung lokasi penelitian untuk melihat secara langsung kondisi dan keadaan di lapangan. Juga memudahkan peneliti untuk mengetahui bagaimana permasalahan yang terjadi pada implementasi penyajian laporan keuangan pada Koperasi Mahasiswa (Kopma) Pandhalungan

UIN Kiai Haji Achmad Shiddiq Jember menurut SAK ETAP. Data didalam observasi ini adalah, merupakan data yang diperoleh langsung dari sumbernya, yaitu penurus Koperasi Mahasiswa (Kopma) Pandhalungan UIN Kiai Haji Achmad Shiddiq Jember.

- a. Letak geografis Koperasi Mahasiswa (Kopma) Pandhalungan UIN Kiai Haji Achmad Shiddiq Jember.
- b. Lokasi Koperasi Mahasiswa (Kopma) Pandhalungan UIN Kiai Haji Achmad Shiddiq Jember.

2. Wawancara

Wawancara adalah salah satu kaedah mengumpulkan data yang paling biasa digunakan dalam penelitian. Menurut Sugiyono mendefinisikan interview sebagai berikut “*a meeting of two persons to exchange information and idea through question and responses, resulting in communication and joint construction of meaning about a particular topic*”. Wawancara merupakan pertemuan dua orang untuk bertukar informasi dan idea melalui Tanya jawab, sehingga dapat dikonstruksikan makna dalam suatu topik tertentu.³⁸

Dalam penelitian wawancara akan dilakukan dengan beberapa pengurus Koperasi Mahasiswa. Wawancara yang dilakukan hanya seputar tentang keuangan koperasi mahasiswa.

Adapun data yang diperoleh peneliti dari kegiatan wawancara ini diantaranya :

³⁸ Sugiyono, *Metode Penelitian Kuantitatif, Kualitatif, dan R&D* (Bandung:ALFABETA CV, 2017), 231.

- a. Penyusunan laporan keuangan Koperasi Mahasiswa Pandhalungan UIN KHAS Jember
 - b. Implementasi penyusunan laporan keuangan Koperasi Mahasiswa Pandhalungan UIN KHAS Jember menurut SAK ETAP
3. Dokumentasi

Pengumpulan data menggunakan cara dokumentasi merupakan sumber data yang digunakan untuk melengkapi penelitian, baik berupa sumber tertulis, film, gambar, dan karya-karya monumental, dokumen yang berbentuk tulisan misalnya catatan harian, sejarah kehidupan (*life histories*), ceritera, biografi, peraturan, kebijakan. Dokumen yang berbentuk gambar misalnya foto, gambar hidup, sketsa dan lain lain yang semuanya itu memberikan informasi bagi proses penelitian.³⁹ Metode dokumentasi digunakan untuk mengumpulkan data berupa data-data tertulis yang mengandung keterangan dan penjelasan serta pemikiran dan juga fenomena yang masih actual yang sesuai dengan masalah penelitian. Dokumen yang dimaksud disini adalah dokumen yang berkaitan dengan data implementasi penyajian laporan keuangan pada Koperasi Mahasiswa (Kopma) Pandhalungan UIN Kiai Haji Achmad Shiddiq Jember menurut SAK ETAP.

Adapun data yang diperoleh peneliti dengan kegiatan dokumentasi ini diantaranya :

³⁹ Sugiyono, 240.

- a. Dokumentasi pada saat melakukan wawancara dan observasi di Koperasi Mahasiswa (Kopma) Pandhalungan UIN Kiai Haji Achmad Shiddiq Jember.
- b. Dokumen yang berkaitan dengan laporan keuangan Koperasi Mahasiswa (Kopma) Pandhalungan UIN Kiai Haji Achmad Shiddiq Jember.

E. Analisis Data

Teknik analisis data merupakan suatu metode atau cara untuk mengolah sebuah data menjadi informasi yang bersifat karakteristik sehingga data tersebut mudah dipahami dan berguna untuk menemukan solusi permasalahan. Analisis data adalah proses mencari dan menyusun secara sistematis data yang diperoleh dari hasil wawancara, catatan lapangan, dan dokumentasi dengan cara mengorganisasikan data ke dalam kategori, menguraikannya menjadi unit-unit, melakukan sintesa, menyusun menjadi pola, memilih mana yang penting dan yang akan dipelajari dan membuat kesimpulan sehingga mudah dipahami oleh diri sendiri maupun orang lain⁴⁰.

Adapun analisis data yang dilakukan oleh peneliti adalah dengan melakukan wawancara kepada pengurus inti Koperasi Mahasiswa (Kopma) Pandhalungan UIN Kiai Haji Achmad Shiddiq Jember. Dan nantinya peneliti akan melakukan wawancara untuk mendapatkan data-data yang dibutuhkan oleh peneliti.

⁴⁰ Sugiyono, 244

Langkah-langkah dalam analisis data antara lain yaitu :

1. *Data Reduction* (Reduksi Data)

Data yang diperoleh dari lapangan jumlahnya cukup banyak, untuk itu maka perlu dicatat secara teliti dan rinci. Semakin lama peneliti kelpangan, maka jumlah data akan semakin banyak, kompleks dan rumit untuk itu perlu segera dilakukan analisis data melalui reduksi data.

Mereduksi data yang berarti merangkum, memilih hal-hal yang pokok, memfokuskan pada hal-hal yang penting, dengan demikian data yang telah direduksi akan memberikan gambaran yang lebih jelas dan mempermudah peneliti untuk melakukan pengumpulan data selanjutnya.

2. *Data Display* (Penyajian Data)

Setelah direduksi, maka tahap selanjutnya adalah menyajikan data.

Dalam penelitian kualitatif, penyajian data bisa dilakukan dalam bentuk uraian singkat, bagan, hubungan antar kategori, *flowchart* dan sejenisnya. Dalam hal ini Sugiyono menyatakan "*the most frequent from of display data for qualitative research data in the past has been narrative text*" yang paling sering digunakan untuk menyajikan data dalam penelitian kualitatif adalah dengan teks yang bersifat naratif.⁴¹

⁴¹ Sugiyono, 249.

3. *Conclusion Drawing/verification* (Penarikan Kesimpulan)

Langkah ketiga dalam analisis data kualitatif menurut Sugiyono adalah penarikan kesimpulan dan verifikasi. Kesimpulan awal yang dikemukakan masih bersifat sementara, dan akan berubah bila tidak ditemukannya bukti-bukti yang kuat dan mendukung pada tahap pengumpulan data berikutnya.⁴²

Kesimpulan dalam penelitian kualitatif adalah merupakan temuan baru yang sebelumnya belum pernah ada. Temuan dapat berupa deskripsi atau gambaran suatu objek yang sebelumnya masih remang-remang atau gelap sehingga setelah diteliti menjadi jelas, dapat berupa hubungan kausal atau interaktif, hipotesis atau teori. Kesimpulan dapat ditarik dari keseluruhan pembahasan yang terkait langsung dengan fokus dan tujuan penelitian.

F. Keabsahan Data

Keabsahan data ini dilakukan untuk membuktikan apakah penelitian yang dilakukan benar-benar merupakan penelitian ilmiah dan untuk menguji data yang diperoleh. Agar data dalam penelitian kualitatif dapat dipertanggungjawabkan sebagai penelitian ilmiah maka perlu dilakukan uji validitas data. Pada penelitian ini menggunakan triangulasi sebagai acuan penelitian. Triangulasi diartikan sebagai teknik pengumpulan data yang bersifat menggabungkan dari berbagai teknik pengumpulan data dan sumber

⁴² Sugiyono, 252.

data yang telah ada.⁴³ Triangulasi sumber data adalah menggali kebenaran informasi tertentu dengan menggunakan berbagai sumber data seperti dokumen, arsip, hasil wawancara, hasil observasi atau juga dengan mewawancarai lebih dari satu subjek yang dianggap memiliki sudut pandang yang berbeda. Pada penelitian ini peneliti menggunakan teknik wawancara dan observasi dengan fokus penelitian dari penelitian ini dengan sumber yang aktual.

G. Tahap-tahap Penelitian

Pada tahap ini, peneliti akan menjelaskan mengenai bagaimana proses yang dilakukan oleh peneliti selama mengerjakan penelitian ini mulai dari prapenelitian hingga penyusunan laporan penelitian (skripsi). Adapun tujuan peneliti membahas hal tersebut agar dapat dijadikan sebagai patokan yang diharapkan. Berikut penjelasan mengenai tahap-tahap penelitian :

1. Tahap Pra Penelitian

Tahap pra penelitian merupakan tahap paling awal yang dilakukan sebelum memulai penelitian. Pada tahap pra penelitian ada beberapa hal yang harus dipersiapkan oleh peneliti agar penelitian ketika berlangsung bisa terlaksana sesuai yang diinginkan. Berikut adalah beberapa tahap yang dilakukan oleh peneliti.

- a. Peneliti menyusun rencana penelitian sebagai tahap awal untuk dijadikan acuan nanti ketika penelitian tersebut sudah mulai dilakukan. Penyusunan rencana penelitian tersebut dilakukan pada

⁴³ Sugiyono, 241.

akhir bulan Oktober. Di mana peneliti mulai mencari referensi untuk penelitian, objek yang akan diteliti, dan mencari masalah atau fenomena disekitaran yang sedang terjadi yang menarik untuk dibahas.

- b. Pada awal bulan November akhirnya peneliti menemukan beberapa fenomena yang menarik untuk dijadikan penelitian. Kemudian peneliti membuat mini proposal dari beberapa fenomena tersebut untuk diajukan kepada pihak akademik kampus.
- c. Akhirnya tidak lama, kemudian di awal bulan Desember pihak akademik kampus menyetujui satu fenomena yaitu tentang “Implementasi Penyajian Laporan Keuangan Pada Koperasi Mahasiswa (Kopma) Pandhalungan UIN Kiai Haji Achmad Shiddiq Jember Menurut SAK ETAP”
- d. Setelah itu peneliti langsung mencari beberapa referensi dan berbagai sumber sebagai pendukung tambahan penelitian. Di samping itu peneliti mulai melakukan observasi kecil-kecilan di koperasi mahasiswa pandhalungan dan melihat kondisi atau situasi apakah mudah jika melakukan penelitian di tempat tersebut.
- e. Pada awal bulan Mei peneliti baru menyusun proposal penelitian sedikit demi sedikit untuk dijadikan acuan ke tahap penelitian selanjutnya.

2. Tahap Penelitian

Di tahap ini peneliti memulai penelitian yaitu meneliti laporan keuangan pada Koperasi Mahasiswa (Kopma) Pandhalungan UIN Kiai Haji Achmad Shiddiq Jember untuk dipelajari lebih mendalam mengenai teori tentang Standar Akuntansi Keuangan Entitas Tanpa Akuntabilitas Publik (SAK ETAP) yang sudah ditentukan didalam proposal penelitian. Penelitian ini dilanjutkan di bulan Juni 2023 dikarenakan ada beberapa kendala.

3. Tahap Analisis Data

Tahap analisis data merupakan tahap yang tidak bisa dilupakan dalam proses penelitian. Tahap ini mengharuskan data terkumpul dengan teknik pengumpulan data yaitu berupa data sekunder maupun primer. Kemudian diolah dan disajikan untuk membantu menjawab permasalahan penelitian yang diteliti.

UNIVERSITAS ISLAM NEGERI
KIAI HAJI ACHMAD SIDDIQ
J E M B E R

BAB IV

PENYAJIAN DATA DAN ANALISIS

A. Gambaran Obyek Penelitian

1. Sejarah Koperasi Mahasiswa (KOPMA) Pandhalungan UIN Kiai Haji Achmad Siddiq Jember

Koperasi Mahasiswa (KOPMA) IAIN Jember pada awal mulanya berdiri dan didirikan pada 12 juli 1999 yang pada waktu itu pendirinya diketuai oleh DEMA IAIN Jember. Dan kemudian DEMA (Dewan Eksekutif Mahasiswa) tersebut menjadikan Koperasi Mahasiswa IAIN Jember ini sebagai UKK (Unit Kegiatan Khusus) di IAIN Jember. Pada saat itulah baru dibentuk kepengurusan sekitar tahun 1999-2000 dan pada saat itu anggota yang ada didalamnya masih sekitar 15 orang Mahasiswa IAIN Jember dan usaha yang dijual didalamnya juga masih sederhana yaitu berupa usaha konsumsi aja.

Kegiatan tersebut berjalan dengan lancar hingga sampai sekitar tahun 2005 usaha Kopma IAIN Jember berkembang dengan pesat. Dan pada saat akhir tahun 2005 tersebut Koperasi Mahasiswa IAIN Jember sempat fakum karena ada masalah politik dengan pihak kampus. Pada tahun 2010-2011 Koperasi Mahasiswa IAIN Jember kembali bangkit dan fakum lagi yang dipelopori oleh salah satu mahasiswa fakultas syariah IAIN Jember dengan nama Mohammad Farhan. Dia meminta kepada Rektorat untuk kembali mengelola Koperasi Mahasiswa (KOPMA) dan kemudian diijinkan oleh pihak Rektorat dengan berbagai syarat tertentu dan waktu

itu dibantu dan didampingi oleh Bapak Faisol Nasar. Beliau rela memberikan sedikit dananya kepada Koperasi Mahasiswa (KOPMA) IAIN Jember. Lalu berdirilah kembali Koperasi Mahasiswa tersebut yang waktu itu didalamnya masih terdapat 5 orang aja.

Usaha awalnya yaitu usaha konsumsi dan penerimaan jasa gallon, aksesoris dan lain-lain. Koperasi Mahasiswa berjalan hingga saat ini dan dapat berkembang, memiliki perkembangan yang sangat pesat dimana didalamnya terdapat usaha cafetaria dan anggota didalamnya saat ini mencapai kurang lebih 150 dan sudah dibentuk kepengurusan yang terdiri dari anggota, pengurus, dan pengawas. Hingga saat ini Koperasi Mahasiswa IAIN Jember dalam menjalankan usaha cafetaria tersebut tidak menggunakan karyawan, tetapi mereka memanfaatkan anggota yang didalamnya untuk berlatih menjadi seorang *entrepreneur*.⁴⁴

2. Visi dan Misi Koperasi Mahasiswa (KOPMA) Pandhalungan UIN Kiai Haji Achmad Siddiq Jember.

a. Visi

Mengkolaborasikan asas dan prinsip Koperasi dengan sumber daya anggota berkualitas yang dilandasi nilai-nilai kejujuran, keadilan, professional dan ketakwaan serta sebagai wadah bagi anggota untuk mengembangkan diri dalam semangat berwira Koperasi.

b. Misi

1) Meningkatkan daya saing dan pengoptimalan anggota

⁴⁴ Kopma UIN KHAS Jember, "Sejarah Kopma IAIN Jember," blogspot, 03 September 2017, <https://kopmaiainjember06.blogspot.com/2017/09/sejarah-kopma-iain-jember.html>.

- 2) Menumbuhkan kesadaran berkoperasi dan berupaya secara aktif meningkatkan kualitas sumber day anggota dalam hal perkoperasian secara utuh.
 - 3) Meningkatkan kualitas hubungan kerja dan komunikasi antara Koperasi Mahasiswa (KOPMA) Pandhalungan UIN Kiai Haji Achmad Siddiq Jember dengan pihak-pihak terkait berdasarkan asas dan prinsip koperasi. ⁴⁵
3. Struktur Organisasi Koperasi Mahasiswa (KOPMA) Pandhalungan UIN Kiai Haji Achmad Siddiq Jember.

Gambar 4.1
STRUKTUR KOPERASI MAHASISWA
UIN KIAI HAJI ACHMAD SIDDIQ JEMBER

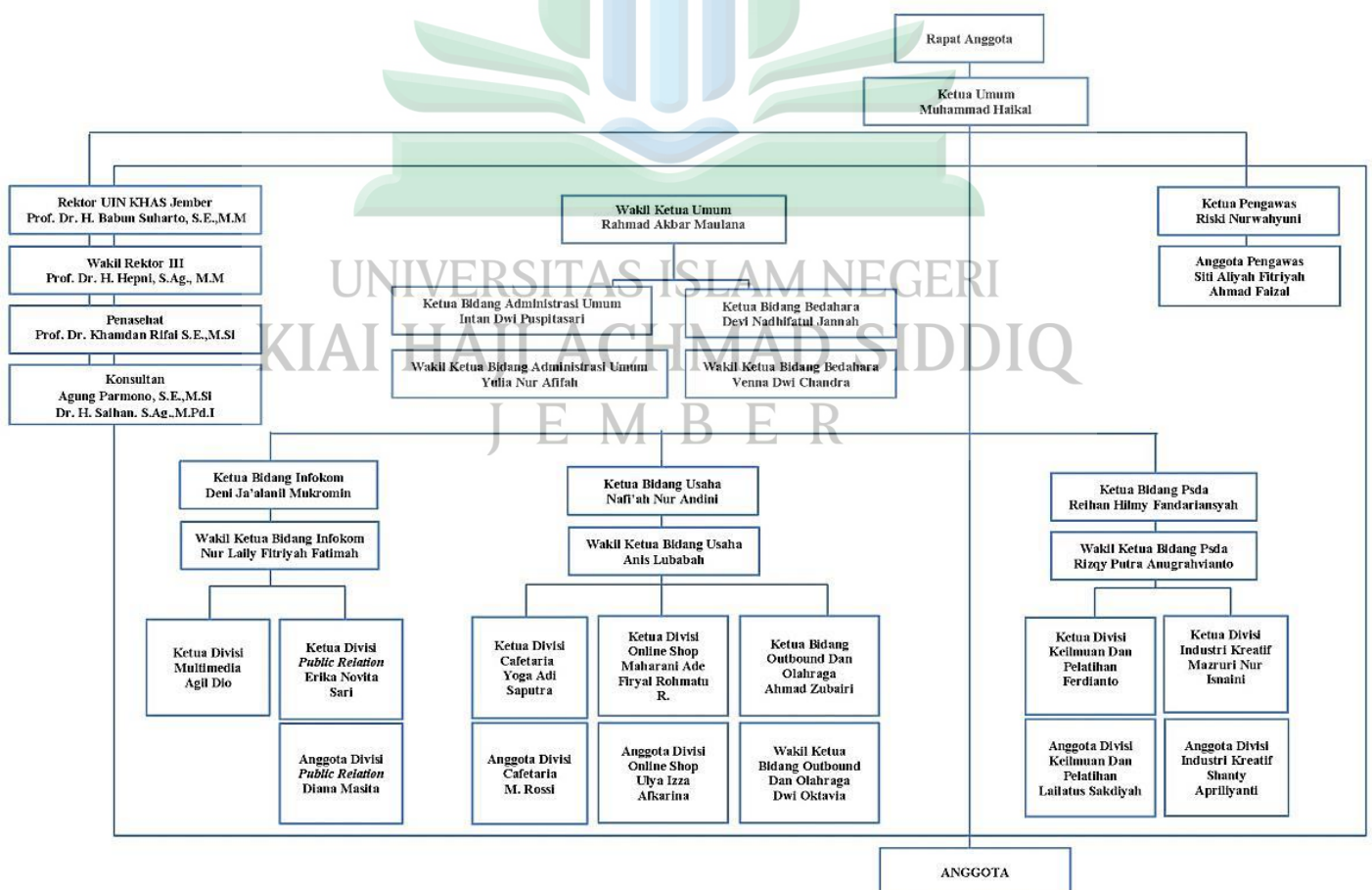

- 1) Memimpin dan mengayomi seluruh anggota dan pengurus KOPMA Pandhalungan UIN KHAS Jember.
 - 2) Sebagai koordinator dan pengontrol dalam setiap kegiatan serta mengambil kebijakan dengan baik dan benar.
 - 3) Menjalin hubungan dengan koperasi lain dan instansi luar kampus.
 - 4) Sebagai motivator kerja pengurus dan anggota KOPMA Pandhalungan UIN KHAS Jember.
 - 5) Bersama-sama pengurus lainnya melaksanakan dan mempertanggungjawabkan segala kegiatan dan kebijaksanaan sesuai dengan keputusan Rapat Anggota.⁴⁶
- b. Sekretaris I dan II
- 1) Bertanggung jawab atas pelaksanaan administrasi kepengurusan.
 - 2) Mengarsip data-data penting KOPMA Pandhalungan UIN KHAS Jember secara lengkap.⁴⁷
- c. Bendahara I dan II
- 1) Bertanggungjawab atas pengelolaan keuangan kepengurusan.
 - 2) Optimalisasi dana baik dari dalam maupun dari luar KOPMA.
 - 3) Mempublikasikan keuangan KOPMA Pandhalungan UIN KHAS Jember perbulan kepada anggota.⁴⁸

⁴⁶ UIN KHAS Jember, "Tugas dan Wewewngang," 2023.

⁴⁷ UIN KHAS Jember, 2023.

⁴⁸ UIN KHAS Jember, 2023.

B. Penyajian Data dan Analisis

1. Bentuk Laporan Keuangan yang di Sajikan Koperasi Mahasiswa (KOPMA) Pandhalungan UIN Kiai Haji Achmad Siddiq Jember.

Pada penelitian ini penulis mengambil data pada Koperasi Mahasiswa (KOPMA) Pandhalungan UIN Kiai Haji Achmad Siddiq Jember. Berdasarkan penelitian yang dilakukan, peneliti mendapatkan data laporan keuangan dalam laporan Rapat Anggota Tahunan Koperasi Mahasiswa (KOPMA) Pandhalungan UIN Kiai Haji Achmad Siddiq Jember yang terdiri dari Neraca, Laporan Ekuitas, Laporan Arus Kas, Laporan Laba Rugi, dan Laporan pendukung lainnya.

Sebagaimana yang disampaikan oleh Saudara Haikal selaku ketua umum Koperasi Mahasiswa (KOPMA) Pandhalungan UIN Kiai Haji Achmad Siddiq Jember yaitu :

“Laporan keuangan yang disusun itu biasanya Neraca, Laporan Ekuitas, Laporan Arus Kas dan Laporan pendukung lainnya, untuk laporan pendukung lainnya itu seperti data simpanan wajib, dan data simpanan pokok. Kami mengusahakan laporan keuangan yang kami susun ini bisa dimengerti oleh seluruh anggota, karena laporan ini akan disampaikan pada saat rapat anggota.”⁴⁹

Hal serupa juga disampaikan oleh Saudari Venna selaku Bendahara I Koperasi Mahasiswa (KOPMA) Pandhalungan UIN Kiai Haji Achmad Siddiq Jember yaitu :

“Saya menyusun Neraca, Laporan Ekuitas, Laporan Arus Kas dan Laporan pendukung lainnya setiap akhir bulan, dan saya melakukannya dengan menggunakan cara *double entry* yaitu menggunakan pencatatan secara manual dan dengan Microsoft Excel, karena untuk memudahkan saya menemukan hal yang

⁴⁹ Haikal, diwawancara oleh Riski Nur Wahyuni, Jember, 4 Oktober 2023.

janggal dan bisa untuk meminimkan kesalahan.”⁵⁰

Saudari Anis selaku Sekretaris Koperasi Mahasiswa (KOPMA)

Pandhalungan UIN Kiai Haji Achmad Siddiq Jember juga menambahkan sebagai berikut:

“Laporan keuangan yang disusun oleh mbak Venna seperti yang sudah mbak lihat sendiri bahwasannya mbak Venna menyusun Neraca, Laporan Ekuitas, Laporan Arus Kas dan Laporan pendukung lainnya setiap akhir bulannya, pada saat tutup tahun buku nanti Neraca, Laporan Ekuitas, Laporan Arus Kas dan Laporan pendukung lainnya disampaikan saat RAT dan juga ada pembagian SHU kepada seluruh anggota.”⁵¹

Berdasarkan hasil wawancara diatas dapat diketahui bahwa laporan keuangan yang disusun oleh Koperasi Mahasiswa (KOPMA) Pandhalungan UIN Kiai Haji Achmad Siddiq Jember terdiri dari Neraca, Laporan Perubahan Ekuitas, Laporan Arus Kas, Laporan Laba Rugi dan Laporan Pendukung lainnya. Sistem pembukuan koperasi sudah menggunakan *double entry* yaitu mencatat secara ganda secara manual dan menggunakan sistem Microsoft Excel, dengan mencatat secara ganda tersebut dapat memudahkan pengurus untuk menemukan data yang janggal dan dapat meminimumkan kesalahan dalam pencatatan laporan keuangan.

Pengurus dalam menerapkan suatu kebijakan akuntansi dilakukan secara hati-hati dan cermat agar menghasilkan informasi yang relevan, akurat. Dan kekinian bagi pemakai untuk pengambilan keputusan yang tepat.

⁵⁰ Venna, diwawancara oleh Riski Nur Wahyuni, Jember, 4 Oktober 2023.

⁵¹ Anis, diwawancara oleh Riski Nur Wahyuni, Jember, 4 Oktober 2023.

Laporan keuangan yang ada di Koperasi Mahasiswa (KOPMA) Pandhalungan UIN Kiai Haji Achmad Siddiq Jember disusun dan disajikan secara ringkas dan tertib dengan tujuan memudahkan pengguna dalam membacanya. Laporan keuangan yang telah disusun nantinya akan disajikan dalam laporan Rapat Anggota Tahunan (RAT) setiap akhir periode tutup buku. Berikut laporan keuangan yang disusun oleh Koperasi Mahasiswa (KOPMA) Pandhalungan UIN Kiai Haji Achmad Siddiq Jember:

a. Neraca

Tabel 4.1
KOPERASI MAHASISWA (KOPMA) PANDHALUNGAN UIN
KIAI HAJI ACHMAD SIDIQ JEMBER
NERACA
Per 31 Desember 2022

No	Nama Penyertaan	
1	Aset	xxx
2	Kas	xxx
3	Dana kampus	xxx
4	Perlengkapan	xxx
5	Komputer	xxx
6	Arsip dokumen	xxx
7	Atk	xxx
8	Kursi kantor	xxx
9	Meja kantor	xxx
10	Almari sound	xxx
11	Mic	xxx
12	Kipas angin	xxx
13	Kulkas	xxx
14	Rompi futsal	xxx
15	Papan berita	xxx
16	Etalase	xxx
17	Total aset	xxx
18	Kewajiban	xxx
19	Ekuitas	xxx

No	Nama Penyertaan	
20	Simpanan pokok	xxx
21	Simpanan wajib	xxx
22	Dana cadangan	xxx
23	Shu tahun lalu	xxx
24	Shu bulan berjalan	xxx
25	Dana zakat	xxx
26	Dana pendidikan	xxx
27	Total kewajiban dan ekuitas	xxx

Sumber: Laporan RAT Koperasi Mahasiswa (KOPMA) Pandhalungan UIN Kiai Haji Achmad Siddiq Jember Tahun 2022

Neraca merupakan laporan yang menyajikan informasi mengenai aktiva berupa asset dan pasiva berupa kewajiban dan ekuitas suatu perusahaan pada tanggal tertentu sampai akhir periode pelaporan. Peneliti melakukan beberapa wawancara dengan beberapa narasumber, yaitu Saudara Haikal, Saudari Venna, dan Saudari Anis.

Saudara Haikal selaku ketua umum Koperasi Mahasiswa

(KOPMA) Pandhalungan UIN Kiai Haji Achmad Siddiq Jember

memberikan keterangan yaitu:

“Terkait laporan neraca, koperasi Pandhalungan sudah menyusun dengan bagus, di laporan itu sudah tertera seluruh aset, kewajiban dan modal untuk koperasi. Aset juga sudah diklasifikasikan antar harta yang lancar dan aktiva tetap.”⁵²

Saudari Venna menambahkan:

“Format neraca yang saya buat adalah neraca seperti pada umumnya mbak, saya laporkan aktiv lancar, aktiva tetap, kewajiban yang dimiliki oleh koperasi, dan modal yang didapatkan. Dan neraca koperasi ini saya susun setiap akhir bulan mbak, supaya setiap ada rapat bulanan atau tri wulan

⁵² Haikal, diwawancara oleh Riski Nur Wahyuni, Jember, 4 Oktober 2023.

saya bisa langsung mencetak dan bisa diberikan kepada anggota ataupun pengurus lainnya.”⁵³

Saudari Anis juga menambahkan:

“Saya rasa untuk neraca yang sudah disusun oleh mbak Venna itu sudah cukup bagus ya mbak, disana aktiva sudah dipisahkan antara aset lancar dan aset tetap, kewajiban dan modal yang sudah dilaporkan sebagaimana mestinya mbak.”⁵⁴

Berdasarkan hasil wawancara diatas dapat diketahui bahwa Koperasi Mahasiswa (KOPMA) Pandhalungan UIN Kiai Haji Achmad Siddiq dalam menyusun laporan keuangan neraca disusun rutin setiap akhir bulannya. Laporan neraca yang disajikan oleh Koperasi Mahasiswa (KOPMA) Pandhalungan UIN Kiai Haji Achmad Siddiq sudah cukup baik, hal ini dikarenakan seuruh aset, kewajiban, dan ekuitas kopma sudah tercakup didalamnya.

b. Laporan Laba Rugi

Tabel 4.2
KOPERASI MAHASISWA (KOPMA) PANDHALUNGAN UIN
KIAI HAJI ACHMAD SIDIQ JEMBER
LAPORAN LABA/RUGI
Per 31 Desember 2022

	Debet	Kredit	Saldo
Pembelian		xxx	
Penjualan	xxx		
Pot.penjualan			
Retur pembelian	xxx		
Persediaan akhir			
Hpp		xxx	
Laba bersih sebelum pajak			xxx
Laba bersih			xxx

⁵³ Venna, diwawancara oleh Riski Nur Wahyuni, Jember, 4 Oktober 2023.

⁵⁴ Anis, diwawancara oleh Riski Nur Wahyuni, Jember, 4 Oktober 2023.

Sumber: Laporan RAT Koperasi Mahasiswa (KOPMA) Pandhalungan UIN Kiai Haji Achmad Siddiq Jember Tahun 2022

Laporan laba rugi merupakan laporan yang memberikan informasi kinerja keuangan berupa penghasilan dan beban perusahaan pada suatu periode. Peneliti melakukan beberapa wawancara dengan beberapa narasumber, yaitu Saudara Haikal, Saudari Venna, dan Saudari Anis.

Saudara Haikal memberikan penjelasan:

“Laporan laba rugi yang diberikan itu seperti laporan laba rugi pada umumnya mbak, tetapi dari laporan laba rugi yang dibuat oleh pengurus kopma dibedakan untuk laporan labanya. Contoh, di kopma ini ada bagian-bagiannya untuk usahanya mbak, ada cafetaria, olshop, dan industry kreatif, nah dari 3 usaha itu laporan laba ruginya tidak dijadikan satu.”⁵⁵

Saudara Venna juga menjelaskan:

“Saya selaku bendahara tidak membuat laporan laba rugi itu sendiri mbak, jadi untuk laporan laba rugi ini yang membuat adalah pengurus bidang usaha, setelah itu mereka menyerahkan ke saya untuk saya cek. Dan laporan laba rugi ini saya mengikuti pada laporan laba rugi di periode sebelumnya.”⁵⁶

Saudara Anis menambahkan penjelasan:

“Yang saya ketahui terkait laporan laba rugi ini yang menyajikan adalah bidang usahanya mbak, jadi bidang usaha ini setiap akhir bulan danau tutup buku mereka membuat atau menghitung keseluruhan laba ruginya mbak. Dan yang saya tau mbak Venna ini hanya membantu untuk mengecek data laporan keuangan laba rugi milik bidang usaha”⁵⁷

⁵⁵ Haikal, diwawancara oleh Riski Nur Wahyuni, Jember, 4 Oktober 2023.

⁵⁶ Venna, diwawancara oleh Riski Nur Wahyuni, Jember, 4 Oktober 2023.

⁵⁷ Anis, diwawancara oleh Riski Nur Wahyuni, Jember, 4 Oktober 2023.

Berdasarkan hasil wawancara tersebut peneliti mengambil kesimpulan bahwasannya laporan laba rugi Koperasi Mahasiswa (KOPMA) Pandhalungan UIN Kiai Haji Achmad Siddiq ini masih dibeda-bedakan antar usaha satu dengan usaha lainnya. Dan untuk laporan keuangan laba rugi ini masih bisa dikatakan kurang bisa untuk dipahami oleh pembaca atau anggotanya. Tetapi untuk laporan laba rugi ini disusun setiap akhir bulan dan pada saat mau tutup buku.

58

c. Laporan Perubahan Ekuitas

Tabel 4.3
KOPERASI MAHASISWA (KOPMA) PANDHALUNGAN UIN
KIAI HAJI ACHMAD SIDIQ JEMBER
LAPORAN PERUBAHAN EKUITAS
Per 31 Desember 2022

Modal awal		xxx
Laba bersih indkreat	xxx	
Laba bersih usaha	xxx	
Penambahan modal		xxx
Modal akhir		xxx

Sumber: Laporan RAT Koperasi Mahasiswa (KOPMA) Pandhalungan UIN Kiai Haji Achmad Siddiq Jember Tahun 2022

Laporan perubahan ekuitas merupakan laporan yang memberikan informasi mengenai perubahan ekuitas perusahaan selama satu periode. Peneliti melakukan wawancara dengan beberapa narasumber, yaitu saudara Haikal, saudari Venna, dan saudari Anis.

Saudara Haikal memberikan penjelasan:

“Untuk laporan perubahan ekuitas disini penyusunannya kami

⁵⁸ Observasi di Koperasi Mahasiswa Pandhalungan UIN KHAS Jember, 04 Oktober 2023.

mengikuti seperti periode sebelumnya mbak.”⁵⁹

Saudari Venna juga memberikan penjelasan:

“Saya menyusun laporan perubahan ekuitas mengikuti periode-periode sebelumnya mbak, dan saya melihat laporan perubahan ekuitas ini juga seperti laporan perubahan ekuitas pada umumnya. Saya merasa laporan ini juga diperlukan di kopma pandhalungan.”⁶⁰

Saudari Anis menambahkan penjelasan:

“Yang saya ketahui terkait laporan perubahan ekuitas ini, mbak Venna sudah menyusun secara baik ya mbak.”⁶¹

Berdasarkan wawancara yang telah dilakukan, peneliti mengambil kesimpulan bahwasannya Koperasi Mahasiswa (KOPMA) Pandhalungan UIN Kiai Haji Achmad Siddiq sudah menyusun laporan perubahan ekuitas secara baik, dan rata-rata pengurus periode ini melihat laporan keuangan yang sudah turun temurun dari periode-periode sebelumnya.

d. Laporan Arus Kas

Tabel 4.4
KOPERASI MAHASISWA (KOPMA) PANDHALUNGAN UIN
KIAI HAJI ACHMAD SIDIQ JEMBER
LAPORAN ARUS KAS
Per 31 Desember 2022

Tanggal	Keterangan	Debet	Kredit	Saldo
	Bendahara tahun lalu	xxx		xxx
	Sisa dana RAT	xxx		xxx
	Sisa dana dikmen	xxx		xxx
	Modal indkreat		xxx	xxx
	Iuran FKKMJ		xxx	xxx
	Bendera		xxx	xxx

⁵⁹ Haikal, diwawancara oleh Riski Nur Wahyuni, Jember, 4 Oktober 2023.

⁶⁰ Venna, diwawancara oleh Riski Nur Wahyuni, Jember, 4 Oktober 2023.

⁶¹ Anis, diwawancara oleh Riski Nur Wahyuni, Jember, 4 Oktober 2023.

Tanggal	Keterangan	Debet	Kredit	Saldo
	Iuran FKMMJ		xxx	xxx
	Iuran FKMMJ		xxx	xxx
	Iuran FKMMJ		xxx	xxx
	Stempel kopma uin		xxx	xxx
	Stempel kepanitiaan		xxx	xxx
	Iuran FKMMJ		xxx	xxx
	Biaya administrasi		xxx	xxx
	Cetak sertifikat alumni		xxx	xxx
	Sisa dana dikjut tahun lalu	xxx		xxx
	Hadiah voucher belanja dari FKMMJ	xxx		xxx
	Amplop		xxx	xxx
	Cetak sertifikat alumni		xxx	xxx
	Dana RAT 2020/2021		xxx	xxx

Sumber: Laporan RAT Koperasi Mahasiswa (KOPMA) Pandhalungan UIN Kiai Haji Achmad Siddiq Jember Tahun 2022

Laporan arus kas merupakan laporan yang memberikan informasi mengenai perubahan historis kas dan setara kas perusahaan yang mengungkapkan secara terpisah perubahan yang terjadi dari aktivitas operasi, aktivitas, investasi, dan aktivitas pendanaan selama satu periode. Peneliti melakukan wawancara dengan beberapa narasumber, yaitu saudara Haikal, saudara Venna, dan saudara Anis.

Saudara Haikal memberikan keterangan sebagai berikut:

“Laporan arus kas yang dibuat oleh kopma pandhalungan itu ada arus kas masuk dan arus kas keluar mbak, disitu sudah ada catatan pengeluaran dan pemasukannya.”⁶²

Saudari Venna menambahkan penjelsan:

“Arus kas yang dibuat disini hanya laporan arus kas secara sederhana saja mbak, hanya ingin mengetahui apa saja yang atau jumlah yang diterima dan jumlah kas yang dikeluarkan.”⁶³

⁶² Haikal, diwawancara oleh Riski Nur Wahyuni, Jember, 4 Oktober 2023.

⁶³ Venna, diwawancara oleh Riski Nur Wahyuni, Jember, 4 Oktober 2023.

Saudari Anis juga memabahkan penjelasan:

“Laporan arus kas yang saya tahu ada pencatatan kas keluar dan masuk, dari setiap kas yang diterima dan dikeluarkan akan dicatat kemudian dilaporkan saat RAT.”⁶⁴

Dari penjelasan tersebut peneliti dapat mengetahui bahwa Koperasi Mahasiswa (KOPMA) Pandhalungan UIN Kiai Haji Achmad Siddiq Jember sudah menyusun laporan arus kas. Namun dari hasil wawancara tersebut Koperasi Mahasiswa (KOPMA) Pandhalungan UIN Kiai Haji Achmad Siddiq menyusun laporan arus kas sederhana yang dimana hanya mencatat kas yang diterima dan kas yang dikeluarkan. Jadi laporan arus kas yang disusun tidak sekompleks seperti laporan arus kas pada umumnya yang menyajikan laporan arus kas berdasarkan klasifikasinya yaitu aktivitas operasi, aktivitas investasi, dan aktivitas pendanaan.

e. Catatan Atas Laporan Keuangan

Catatan atas laporan keuangan merupakan laporan yang menyajikan informasi tambahan dalam laporan keuangan. Peneliti melakukan wawancara dengan beberapa narasumber, yaitu saudara Haikal, saudari Venna, dan saudari Anis.

Saudara Haikal memberikan keterangan sebagai berikut:

“Kopma pandhalungan memang belum membuat catatan atas laporan keuangan karena saya melihat dari pengurus juga masih belum mengetahui sepenuhnya apa manfaat dari laporan catatan atas laporan keuangan ini mbak.”⁶⁵

⁶⁴ Anis, diwawancara oleh Riski Nur Wahyuni, Jember, 4 Oktober 2023.

⁶⁵ Haikal, diwawancara oleh Riski Nur Wahyuni, Jember, 4 Oktober 2023.

Saudari Venna menambahkan penjelasan:

“Kalau untuk catatan atas laporan keuangan ini kami memang belum membuatnya mbak, sama seperti yang dikatan mas Haikal tadi karena pengurus terutama bendahara ini belum mengetahui sepenuhnya apa manfaat dari catatan atas laporan keuangan ini mbak.”⁶⁶

Saudari Anis juga menambahkan penjelasan:

“Untuk catatan atas laporan keuangan setahu saya itu mbak Venna belum membuatnya mbak, mungkin mbak Venna sudah menjawab terkait alasannya.”⁶⁷

Dari penjelasan tersebut peneliti dapat mengetahui bahwa Koperasi Mahasiswa (KOPMA) Pandhalungan UIN Kiai Haji Achmad Siddiq Jember belum membuat catatan atas laporan keuangan dan untuk alasannya yang dapat peneliti pahami adalah dari pengurus terutama bendahara belum mengetahui sepenuhnya apa manfaat dari membuat catatan atas laporan keuangan tersebut.

2. Kesesuaian Laporan Keuangan Koperasi Mahasiswa (KOPMA)

Pandhalungan UIN KHAS Jember dengan SAK ETAP.

Untuk mengetahui kesesuaian laporan keuangan yang telah disusun oleh Koperasi Mahasiswa (KOPMA) Pandhalungan UIN KHAS Jember dengan SAK ETAP, maka peneliti menggunakan analisis komparatif, yaitu peneliti membandingkan laporan keuangan yang telah disusun oleh Koperasi Mahasiswa (KOPMA) Pandhalungan UIN Kiai Haji Achmad Siddiq Jember dengan peraturan laporan keuangan yang telah ditetapkan oleh Standar Akuntansi Keuangan Entitas Tanpa Akuntabilitas

⁶⁶ Venna, diwawancara oleh Riski Nur Wahyuni, Jember, 4 Oktober 2023.

⁶⁷ Anis, diwawancara oleh Riski Nur Wahyuni, Jember, 4 Oktober 2023.

Publik (SAK ETAP). Berikut ini adalah tabel perbandingan menurut SAK ETAP dengan laporan keuangan Koperasi Mahasiswa (KOPMA) Pandhalungan UIN Kiai Haji Achmad Sidiq Jember.

Tabel 4.5
Perbandingan Laporan Keuangan Koperasi Mahasiswa (KOPMA)
Pandhalungan UIN Kiai Haji Achmad Sidiq Jember Tahun 2020
dengan SAK ETAP

No	Item yang dibandingkan	SAK ETAP	KOPMA Pandhalungan	penyajian	Keterangan
Neraca					
1.	Aset	Aset sekurang-kurangnya menyajikan pos-pos berikut : a. Kas dan pos setara kas b. piutang usaha dan piutang lainnya. c. persediaan. d. properti investasi e. aset tetap f. aset tidak berwujud	Koperasi Mahasiswa (Kopma) Pandhalungan UIN Kiai Haji Achmad Sidiq Jember menyajikan pos-pos aset sebagai berikut: a. Kas b. Tabungan c. Persediaan barang dagangan	Tidak sesuai	Pos-pos aset yang disajikan oleh Koperasi Mahasiswa (Kopma) Pandhalungan UIN Kiai Haji Achmad Sidiq Jember belum mencakup pos piutang usaha, properti investasi aset tetap, dan aset tidak berwujud.
2.	Kewajiban	Kewajiban sekurang-kurangnya menyajikan pos-pos berikut : a. utang usaha dan	Koperasi Mahasiswa (Kopma) Pandhalungan UIN Kiai Haji Achmad Sidiq Jember menyajikan	Tidak sesuai	Pos pos kewajiban yang disajikan oleh Koperasi Mahasiswa (Kopma)

No	Item yang diperbandingkan	SAK ETAP	KOPMA Pandhalungan	penyajian	Keterangan
		utang lainnya b. aset dan kewajiban pajak c. kewajiban di estimasi	pos-pos kewajiban sebagai berikut: a. Tabungan koperasi		Pandhalungan UIN Kiai Haji Achmad Sidiq Jember belum mencakup pos aset dan kewajiban pajak, dan kewajiban di estimasi.
3.	Ekuitas	Entitas menyajikan pos, judul, dan sub jumlah ekuitas pada neraca.	Koperasi Mahasiswa (Kopma) Pandhalungan UIN Kiai Haji Achmad Sidiq Jember menyajikan pos-pos sebagai berikut: a. Modal anggota terdiri dari simpanan pokok dan simpanan wajib. b. Dana cadangan c. SHU tahun lalu d. SHU belum dibagi e. Modal penyertaan	Sesuai	Pos-pos ekuitas yang disajikan oleh Koperasi Mahasiswa (Kopma) Pandhalungan UIN Kiai Haji Achmad Sidiq Jember telah mencakup pos-pos ekuitas yang dipersyaratkan SAK ETAP.
Laba Rugi					
1.	Penyajian laporan laba rugi	Laporan laba rugi sekurang-kurangnya	Koperasi Mahasiswa (Kopma) Pandhalungan	Tidak sesuai	Laporan laba rugi Koperasi Mahasiswa

No	Item yang diperbandingkan	SAK ETAP	KOPMA Pandhalungan	penyajian	Keterangan
		<p>harus mencakup pos-pos berikut :</p> <p>a. pendapatan</p> <p>b. beban keuangan</p> <p>c. bagian laba atau rugi dari investasi yang menggunakan metode ekuitas</p> <p>d. beban pajak</p> <p>e. laba atau rugi neto</p>	<p>UIN Kiai Haji Achmad Sidiq Jember menyajikan laporan laba rugi sebagai berikut:</p> <p>a. Pendapatan</p> <p>b. Laba rugi neto</p> <p>c. SHU</p>		<p>(Kopma) Pandhalungan UIN Kiai Haji Achmad Sidiq Jember belum mencakup beban keuangan dan beban pajak.</p>
Laporan Perubahan Ekuitas					
1.	Penyajian laporan perubahan ekuitas	Entitas menyajikan laporan perubahan ekuitas yang memberikan informasi berikut : a. laba atau rugi perusahaan pada suatu periode b. pendapatan dan beban yang diakui secara langsung dalam ekuitas	Koperasi Mahasiswa (Kopma) Pandhalungan UIN Kiai Haji Achmad Sidiq Jember telah memberikan informasi sebagai berikut: a. Laba atau rugi koerasi pada suatu periode b. Pendapatan dan beban yang diakui secara langsung dalam ekuitas.	Sesuai	Koperasi Mahasiswa (Kopma) Pandhalungan UIN Kiai Haji Achmad Sidiq Jember telah mencakup informasi yang dipersyaratkan SAK ETAP.

No	Item yang diperbandingkan	SAK ETAP	KOPMA Pandhalungan	penyajian	Keterangan
Laporan Arus Kas					
1.	Penyajian laporan arus kas	Entitas menyajikan laporan arus kas yang menunjukkan arus kas pada suatu periode dan diklasifikasikan berdasarkan aktivitas operasi, aktivitas investasi, dan aktivitas pendanaan.	Koperasi Mahasiswa (Kopma) Pandhalungan UIN Kiai Haji Achmad Sidiq Jember menyusun arus kas yang diklasifikasikan berdasarkan kas masuk dan kas keluar.	Tidak sesuai	Koperasi Mahasiswa (Kopma) Pandhalungan UIN Kiai Haji Achmad Sidiq Jember tidak mengklasifikasikan laporan arus kas menurut aktivitas operasi, aktivitas investasi, dan aktivitas pendanaan.
Catatan Atas Laporan Keuangan					
1.	Struktur catatan atas laporan keuangan	Penyajian catatan atas laporan keuangan secara sistematis: a. pernyataan bahwa laporan keuangan telah sesuai SAK ETAP b. ringkasan penerapan kebijakan akuntansi signifikan c. informasi yang	Koperasi Mahasiswa (Kopma) Pandhalungan UIN Kiai Haji Achmad Sidiq Jember tidak menyusun Catatan Atas Laporan Keuangan	Tidak sesuai	Koperasi Mahasiswa (Kopma) Pandhalungan UIN Kiai Haji Achmad Sidiq Jember tidak menyajikan Catatan Atas Laporan Keuangan.

No	Item yang diperbandingkan	SAK ETAP	KOPMA Pandhalungan	penyajian	Keterangan
		mendukung pos-pos laporan keuangan d. pengungkapan lain.			

Sumber: Data diolah

Tabel diatas merupakan tabel perbandingan kesesuaian laporan keuangan Koperasi Mahasiswa (KOPMA) Pandhalungan UIN Kiai Haji Achmad Sidiq Jember tahun 2020 dengan SAK ETAP. Komponen neraca pada pos aset belum menyajikan akun piutang usaha, properti investasi, aset tetap, dan aset tidak berwujud. Pada pos kewajiban belum menyajikan akun aset dan kewajiban pajak, dan kewajiban di estimasi. Komponen laporan laba rugi belum menyajikan beban keuangan dan beban pajak. Komponen laporan arus kas belum menyajikan laporan arus kas sesuai dengan pengklasifikasian yakni aktivitas operasi, aktivitas investasi, dan aktivitas pendanaan.

Koperasi Mahasiswa (Kopma) Pandhalungan UIN Kiai Haji Achmad Sidiq Jember hanya menyajikan laporan keuangan neraca, laporan laba rugi, laporan perubahan ekuitas, dan laporan aru kas. Koperasi Mahasiswa (Kopma) Pandhalungan UIN Kiai Haji Achmad Sidiq Jember belum menyajikan catatan atas laporan keuangan sehingga dinyatakan tidak sesuai dengan SAK ETAP.

C. Pembahasan Temuan

Berdasarkan data hasil penelitian yang diperoleh melalui metode observasi, wawancara, dan dokumentasi yang berkenaan dengan Implementasi Penyajian Laporan Keuangan di Koperasi Mahasiswa (KOPMA) Pandhalungan UIN Kiai Haji Achmad Siddiq Jember menurut SAK ETAP, maka diperlukan pembahasan terhadap hasil penelitian tersebut.

1. Bentuk Laporan Keuangan yang di sajikan Koperasi Mahasiswa (KOPMA) Pandhalungan UIN Kiai Haji Achmad Siddiq Jember.

Laporan keuangan adalah dari kegiatan pencatatan transaksi keuangan di suatu perusahaan secara keseluruhan. Transaksi keuangan adalah segala macam kegiatan yang dapat memengaruhi kondisi keuangan perusahaan seperti penjualan dan pembelian.⁶⁸ Laporan keuangan lengkap menurut Standar Akuntansi Keuangan Entitas Tanpa Akuntabilitas Publik (SAK ETAP):

- a. Neraca
- b. Laporan Laba Rugi
- c. Laporan Perubahan Ekuitas
- d. Laporan Arus Kas
- e. Catatan Atas Laporan Keuangan

Koperasi Mahasiswa (KOPMA) Pandhalungan UIN Kiai Haji Achmad Siddiq Jember belum menyusun laporan keuangan secara lengkap. Koperasi Mahasiswa (KOPMA) Pandhalungan UIN Kiai Haji Achmad

⁶⁸ Toto Prihadi, Analisis Laporan Keuangan Konsep dan Aplikasi (Jakarta: PT. Gramedia Pustaka Utama, 2019), 8.

Sidiq Jember hanya menyusun Neraca, Laporan Perubahan Ekuitas, dan Laporan Arus Kas. Koperasi Mahasiswa (KOPMA) Pandhalungan UIN Kiai Haji Achmad Sidiq Jember tidak menyusun Laporan Laba Rugi dan Catatan Atas Laporan Keuangan sebagai komponen dari laporan keuangan lengkap yang dipersyaratkan oleh SAK ETAP.

a. Neraca

Neraca merupakan laporan keuangan yang menyajikan informasi mengenai aktiva berupa aset dan passive berupa kewajiban dan ekuitas suatu perusahaan pada tanggal tertentu sampai akhir periode pelaporan.⁶⁹ Neraca Koperasi Mahasiswa (KOPMA) Pandhalungan UIN Kiai Haji Achmad Sidiq Jember menyajikan aset, kewajiban, dan ekuitas pada periode yang berakhir tanggal 28 Februari 2022. Hal ini menunjukkan neraca yang disajikan oleh Koperasi Mahasiswa (KOPMA) Pandhalungan UIN Kiai Haji Achmad Siddiq sudah sesuai dengan SAK ETAP. Penjelasan dari komponen neraca sebagai berikut:

1) Aset

Aset adalah sumber daya yang dikuasai oleh Koperasi Mahasiswa (KOPMA) Pandhalungan UIN Kiai Haji Achmad Siddiq sebagai akibat dari peristiwa masa lalu dan dari mana manfaat ekonomi dimasa depan diharapkan akan diperoleh

⁶⁹ Syaiful Bahri, *Pengantar Akuntansi Berdasarkan SAK ETAP dan IFRS*, (Yogyakarta: ANDI, 2016), 202.

entitas.⁷⁰ Menurut SAK ETAP aset dalam neraca sekurang-kurangnya harus mencakup pos-pos berikut : (a) Kas dan pos setara kas, (b) Piutang usaha dan piutang lainnya, (c) Persediaan, (d) Properti investasi, (e) Aset tetap, (f) Aset tidak berwujud.

Pos aset yang disajikan dalam neraca Koperasi Mahasiswa (KOPMA) Pandhalungan UIN Kiai Haji Achmad Sidiq Jember terdiri dari: (a) Kas, (b) Tabungan, dan (c) Persediaan barang dagangan. Pos-pos aset yang disajikan dalam neraca oleh Koperasi Mahasiswa (KOPMA) Pandhalungan UIN Kiai Haji Achmad Sidiq Jember belum memenuhi kriteria yang disyaratkan oleh SAK ETAP. Hal ini dikarenakan tidak adanya pos piutang usaha, properti investasi, aset tetap, dan aset tidak berwujud.

2) Kewajiban

Kewajiban adalah kewajiban masa kini Koperasi Mahasiswa

(KOPMA) Pandhalungan UIN Kiai Haji Achmad Sidiq Jember yang timbul dari peristiwa masa lalu, yang penyelesaiannya diharapkan mengakibatkan arus keluar dari sumber daya Koperasi Mahasiswa (KOPMA) Pandhalungan UIN Kiai Haji Achmad Sidiq Jember yang mengandung manfaat ekonomi.⁷¹ Menurut SAK ETAP kewajiban dalam neraca sekurang-kurangnya harus mencakup pos-pos sebagai berikut: (a) Utang usaha dan Utang lainnya, (b) Aset dan Kewajiban pajak, (c) Kewajiban di Estimasi.

⁷⁰ Ikatan Akuntansi Indonesia, *Standar Akuntansi Keuangan Entitas Tanpa Akuntabilitas Publik* (Jakarta: Dewan Standar Akuntansi Keuangan, 2009), 5.

⁷¹ Ikatan Akuntansi Indonesia, 6.

Pos kewajiban yang disajikan dalam neraca Koperasi Mahasiswa (KOPMA) Pandhalungan UIN Kiai Haji Achmad Sidiq Jember terdiri dari: (a) Tabungan koperasi. Pos-pos kewajiban dalam neraca yang disajikan oleh Koperasi Mahasiswa (KOPMA) Pandhalungan UIN Kiai Haji Achmad Sidiq Jember belum memenuhi kriteria yang disyaratkan oleh SAK ETAP. Hal ini dikarenakan tidak adanya pos aset dan kewajiban pajak, dan kewajiban di estimasi

3) Ekuitas

Ekuitas adalah hak residual atau aset entitas setelah dikurangi semua kewajiban.⁷² Pos ekuitas yang disajikan dalam neraca Koperasi Mahasiswa (KOPMA) Pandhalungan UIN Kiai Haji Achmad Sidiq Jember terdiri dari: (a) Modal anggota yang terdiri dari simpanan pokok dan simpanan wajib, (b) Dana cadangan, (c) SHU tahun lalu, (d) SHU belum dibagi dan (e) Modal penyertaan.

Pos-pos ekuitas dalam neraca yang disajikan oleh Koperasi Mahasiswa (KOPMA) Pandhalungan UIN Kiai Haji Achmad Sidiq Jember telah memenuhi kriteria yang disyaratkan oleh SAK ETAP.

b. Laporan Laba Rugi

Laporan laba rugi adalah laporan yang disusun secara sistematis berdasarkan standart akuntansi yang memuat tentang hasil

⁷² Ikatan Akuntansi Indoneis, 6.

operasi selama satu tahun atau periode akuntansi.⁷³ Laporan laba rugi mencakup pos penghasilan dan beban seluruhnya yang diakui pada suatu periode terkecuali jika SAK ETAP mensyaratkan lain.⁷⁴ Laporan laba rugi menurut SAK ETAP sekurang-kurangnya harus mencakup pos-pos antara lain: (a) Pendapatan, (b) Beban keuangan, (c) Bagian laba atau rugi dari investasi yang menggunakan metode ekuitas, (d) Beban pajak, (e) Laba atau rugi neto.

Pos-pos yang disajikan dalam laporan laba rugi Koperasi Mahasiswa (KOPMA) Pandhalungan UIN Kiai Haji Achmad Siddiq Jember terdiri dari: (a) Pendapatan, (b) Laba rugi neto, (c) SHU. Laporan laba rugi yang disusun oleh Koperasi Mahasiswa (KOPMA) Pandhalungan UIN Kiai Haji Achmad Siddiq Jember telah memenuhi beberapa kriteria yang diwajibkan dalam SAK ETAP, namun dalam laporan laba rugi yang disajikan tersebut belum terdapat beban keuangan dan beban pajak, sehingga laporan laba rugi yang disajikan tidak sesuai dengan SAK ETAP.

c. Laporan Perubahan Ekuitas

Laporan perubahan ekuitas menyajikan laba atau rugi entitas suatu periode, pos pendapatan dan beban yang diakui secara langsung dalam ekuitas untuk periode tersebut.⁷⁵ Menurut SAK ETAP laporan perubahan ekuitas yang disajikan harus menunjukkan informasi

⁷³ Syaiful Bahri, *Pengantar Akuntansi Berdasarkan SAK ETAP dan IFRS*, (Yogyakarta: ANDI, 2016), 190.

⁷⁴ Ikatan Akuntansi Indonesia, 19.

⁷⁵ Ikatan Akuntansi Indonesia, 21.

mengenai laba atau rugi satu periode, pendapatan dan beban yang diakui secara langsung dalam ekuitas pada periode tersebut. Laporan perubahan ekuitas sekurang-kurangnya harus mencakup pos-pos antara lain: (a) Laba atau rugi untuk periode, (b) Pendapatan dan beban yang diakui langsung dalam ekuitas, (c) Untuk setiap komponen ekuitas, pengaruh peralihan kebijakan akuntansi dan koreksi kesalahan yang diakui, (d) Untuk setiap komponen ekuitas, sebuah rekonsiliasi antara jumlah yang tercatat awal periode dengan jumlah yang tercatat pada akhir periode, perubahan yang terjadi disajikan secara terpisah.

Pos-pos yang disajikan dalam laporan perubahan ekuitas Koperasi Mahasiswa (KOPMA) Pandhalungan UIN Kiai Haji Achmad Sidiq Jember terdiri dari: (a) Laba atau rugi koperasi pada suatu periode, (b) Pendapatan dan beban yang diakui secara langsung dalam ekuitas. Pos-pos laporan perubahan ekuitas yang disajikan oleh Koperasi Mahasiswa (KOPMA) Pandhalungan UIN Kiai Haji Achmad Sidiq Jember telah memenuhi kriteria yang disyaratkan oleh SAK ETAP

d. Laporan Arus Kas

Laporan arus kas merupakan laporan yang memberikan informasi perubahan historis kas dan setara kas Koperasi Mahasiswa (KOPMA) Pandhalungan UIN Kiai Haji Achmad Sidiq Jember yang mengungkapkan setiap perubahan yang terjadi secara terpisah dari

aktivitas operasi, aktivitas investasi, dan aktivitas pendanaan.⁷⁶ Menurut SAK ETAP laporan arus kas yang disajikan harus menunjukkan arus kas pada suatu periode dan diklasifikasikan berdasarkan aktivitas operasi, aktivitas investasi, dan aktivitas pendanaan.

Laporan arus kas yang disajikan oleh Koperasi Mahasiswa (KOPMA) Pandhalungan UIN Kiai Haji Achmad Siddiq Jember yaitu menyusun arus kas yang diklasifikasikan berdasarkan kas masuk dan kas keluar. Laporan arus kas yang disusun oleh Koperasi Mahasiswa (KOPMA) Pandhalungan UIN Kiai Haji Achmad Siddiq Jember telah memenuhi beberapa kriteria yang diwajibkan dalam SAK ETAP, namun dalam laporan arus kas yang disajikan tersebut belum disesuaikan dengan klasifikasi yang diwajibkan oleh SAK ETAP, sehingga laporan arus kas yang disajikan tidak sesuai dengan SAK ETAP.

e. Catatan Atas Laporan Keuangan

Catatan atas laporan keuangan berisi informasi tambahan, penjelasan naratif atau rincian jumlah yang disajikan dalam laporan keuangan. Catatan atas laporan keuangan merupakan media informasi mengenai pos-pos dalam neraca, laporan laba rugi, dan laporan arus kas. Catatan atas laporan keuangan disusun bersamaan dengan

⁷⁶ Syaiful Bahri, *Pengantar Akuntansi Berdasarkan SAK ETAP dan IFRS* (Yogyakarta: ANDI, 2016), 207.

laporan keuangan yang lain dan disajikan secara sistematis.⁷⁷

Koperasi Mahasiswa (KOPMA) Pandhalungan UIN Kiai Haji Achmad Sidiq Jember tidak menyusun catatan atas laporan keuangan, hal ini dikarenakan pengurus koperasi terutama bendahara belum mengetahui sepenuhnya apa manfaat dari membuat catatan atas laporan keuangan tersebut. Dengan demikian catatan atas laporan keuangan yang disajikan oleh Koperasi Mahasiswa (KOPMA) Pandhalungan UIN Kiai Haji Achmad Sidiq Jember tidak sesuai dengan SAK ETAP.

Hasil penelitian ini selaras dengan hasil penelitian oleh Baharuddin Rifqi Rahmadani, dimana hasil penelitiannya menunjukkan bahwasannya pada Koperasi UM yang diteliti oleh peneliti ini, laporan keuangan Koperasi UM tidak sesuai dengan SAK ETAP. Dikarenakan Koperasi UM hanya menyusun neraca, laporan laba rugi, laporan perubahan ekuitas, dan laporan arus kas, Koperasi UM tidak menyusun catatan atas laporan keuangan.⁷⁸

2. Kesesuaian Laporan Keuangan Koperasi Mahasiswa (KOPMA) Pandhalungan UIN Kii Haji Achamd Sidiq Jember dengan SAK ETAP.

SAK ETAP merupakan standar akuntansi keuangan yang ditujukan untuk entitas yang tidak memiliki akuntabilitas publik yang signifikan, sehingga laporan keuangan yang disajikan oleh entitas menjadi

⁷⁷ Syaiful Bahri, 211-212.

⁷⁸ Baharuddin Rifqi Rahmadi, "Analisis Laporan Keuangan Koperasi Mahasiswa Universitas Negeri Malang Berdasarkan SAK ETAP", (Skripsi, UIN Maulana Malik Ibrahim Malang, 2022).

lebih sederhana dan mudah untuk dipahami.

Sesuai dengan buku milik Syaiful Bahri yang didalamnya menjelaskan bahwa badan usaha yang tergolong ke dalam entitas tanpa akuntabilitas publik yaitu, perorangan, persekutuan, firma, *commanditaire vennotschap* (CV), pereroan terbatas yang tidak memiliki akuntabilitas publik yang signifikan, dan koperasi.⁷⁹ Koperasi Mahasiswa (KOPMA) Pandhalungan UIN Kii Haji Achamd Sidiq Jember termasuk ke dalam usaha koperasi dan dipersyaratkan menggunakan SAK ETAP.

Untuk mengetahui penerapan konsep laporan keuangan Koperasi Mahasiswa (KOPMA) Pandhalungan UIN Kiai Haji Achamd Sidiq Jember dengan SAK ETAP dapat dilihat pada tabel perbandingan berikut:

Tabel 4.6
Perbandingan Unsur Laporan Keuangan Koperasi Mahasiswa (KOPMA) Pandhalungan UIN Kii Haji Achamd Sidiq Jember Tahun 2022 dengan SAK ETAP.

Sak etap	Koperasi Mahasiswa (KOPMA) Pandhalungan Uin Kiai Haji Achmad Sidiq Jember	Keterangan
Unsur-unsur neraca		
Kas dan setara kas	Kas	Sesuai
Piutang usaha dan piutang lainnya	Tidak ada piutang	Tidak sesuai
Persediaan	Persediaan barang dagangan	Sesuai
Properti investasi	Tidak ada properti investasi	Tidak sesuai
Aset tetap	Tidak ada aset tetap	Tidak sesuai
Aset tidak berwujud	Tidak ada aset berwujud	Tidak sesuai

⁷⁹ Syaiful Bahri, 23.

Sak etap	Koperasi Mahasiswa (KOPMA) Pandhalungan Uin Kiai Haji Achmad Sidiq Jember	Keterangan
Utang uaha dan utang lainnya	Tidak ada utang	Tidak sesuai
Aset dan kewajiban pajak	Tidak ada aset dan kewajiban pajak	Tidak sesuai
Kewajiban diestimasi	Tidak ada kewajiban diestimasi	Tidak sesuai
Ekuitas	Simpanan pokok, simpanan wajib, dana cadangan, SHU tahun lalu, SHU belum di bagi, modal penyertaan	Sesuai
Unsur-unsur laporan laba rugi		
Pendapatan	Pendapatan operasional	Sesuai
Beban keuangan	Tidak ada beban keuangan	Tidak sesuai
Bagian laba atau rugi dari investasi yang menggunakan metode ekuitas	Sisa hasil usaha	Sesuai
Beban pajak	Tidak ada beban pajak	Tidak sesuai
Laba atau rugi neto	Laba atau rugi neto	Sesuai
Unsur-unsur laporan perubahan ekuitas		
Laba atau rugi perusahaan pada suatu periode	Laba atau rugi perusahaan pada suatu periode	Sesuai
Pendapatan dan beban yang diakhiri secara langsung dalam ekuitas	Pendapatan dan beban yang diakhiri secara langsung dalam ekuitas	Sesuai
Laporan arus kas		
Aktivitas operasi	Tidak ada aktivitas operasi	Tidak sesuai
Aktivitas investasi	Tidak ada aktivitas investasi	Tidak sesuai
Aktivitas pendanaan	Tidak ada aktivitas pendanaan	Tidak sesuai
Catatan atas laporan keuangan	Tidak ada catatan atas laporan keuangan	Tidak sesuai

Sumber data: Data diolah

Menurut SAK ETAP komponen laporan keuangan lengkap terdiri dari neraca, laporan laba rugi, laporan perubahan ekuitas, laporan arus kas, dan catatan atas laporan keuangan. Sedangkan Koperasi Mahasiswa (KOPMA) Pandhalungan UIN Kiai Haji Achmad Siddiq Jember berdasarkan tabel diatas menyajikan laporan keuangan yang terdiri dari neraca, laporan laba rugi, laporan arus kas, dan laporan perubahan ekuitas. Laporan keuangan sudah disajikan dengan baik dan sesuai, namun laporan keuangan Koperasi Mahasiswa (KOPMA) Pandhalungan UIN Kiai Haji Achmad Siddiq Jember belum memenuhi kriteria yang dipersyaratkan oleh SAK ETAP, sehingga laporan ini dinyatakan tidak sesuai dengan SAK ETAP.

Koperasi yang telah mematuhi SAK ETAP dalam pelaporan keuangannya diharuskan membuat suatu pernyataan eksplisit dan secara penuh atas kepatuhan tersebut dalam catatan atas laporan keuangan. Laporan keuangan tidak boleh menyatakan telah mematuhi SAK ETAP terkecuali jika telah memenuhi semua persyaratan dalam Standar Akuntansi Keuangan (SAK ETAP).

Hasil penelitian ini selaras dengan hasil penelitian oleh Arvena Uci Monica Sari, dimana hasil penelitiannya menunjukkan bahwasannya laporan keuangan yang sesuai dengan SAK ETAP harus memenuhi neraca, laporan laba rugi, laporan arus kas, laporan perubahan ekuitas, dan catatan atas laporan keuangan. Dan dari 5 poin tersebut masih ada pos-pos yang harus dipenuhi. Sedangkan Koperasi Mahasiswa Pandhalungan UIN

Kiai Haji Achmad Siddiq Jember ini masih belum sesuai dengan pos-pos yang ada di SAK ETAP. Perbedaan dari penelitian terdahulu ini terdapat pada pos-pos laporan keuangan.⁸⁰



UNIVERSITAS ISLAM NEGERI
KIAI HAJI ACHMAD SIDDIQ
J E M B E R

⁸⁰ Arvena Uci Monica Sari, "Implementasi Standar Akuntansi Entitas Tanpa Akuntabilitas Publik (SAK ETAP) Pada Laporan Keuangan Koperasi Simpan Pinjam Sumber Rahayu Kabupaten Banyuwangi," (Skripsi, UIN Kiai Haji Achmad Siddiq Jember, 2022).

BAB V

PENUTUP

A. Kesimpulan

Berdasarkan hasil penelitian dan pembahasan terhadap penelitian mengenai Implementasi Standar Akuntansi Keuangan Entitas Tanpa Akuntabilitas Publik (SAK ETAP) pada laporan keuangan Koperasi Mahasiswa (KOPMA) Pandhalungan UIN Kiai Haji Achmad Siddiq Jember yang telah dilakukan, maka dapat ditarik kesimpulan bahwa:

1. Bentuk laporan keuangan yang disajikan oleh Koperasi Mahasiswa (KOPMA) Pandhalungan UIN Kiai Haji Achmad Siddiq Jember terdiri dari neraca, laporan laba rugi, laporan perubahan ekuitas, dan laporan arus kas sudah cukup baik namun belum sepenuhnya sesuai dengan ketentuan dalam SAK ETAP. Neraca yang disajikan oleh Koperasi Mahasiswa (KOPMA) Pandhalungan UIN Kiai Haji Achmad Siddiq Jember belum menyajikan piutang usaha dan piutang lainnya, properti investasi, aset tetap, aset tidak berwujud, utang usaha dan utang lainnya, dan kewajiban diestimasi. Laporan laba rugi belum menyajikan beban keuangan dan beban pajak. Laporan perubahan ekuitas telah menyajikan keseluruhannya. Dan laporan arus kas belum menyajikan sesuai dengan klasifikasinya yaitu aktivitas operasional, aktivitas investasi, dan aktivitas pendanaan. Jadi, laporan keuangan Koperasi Mahasiswa (KOPMA) Pandhalungan UIN Kiai Haji Achmad Siddiq Jember yang memang sesuai

secara keseluruhan dengan SAK ETAP hanya ada di laporan perubahan ekuitas saja.

2. Kesesuaian laporan keuangan Koperasi Mahasiswa (KOPMA) Pandhalungan UIN Kiai Haji Achmad Sidiq Jember dinyatakan belum sesuai dengan SAK ETAP dikarenakan belum menyajikan catatan atas laporan keuangan. Berdasarkan fakta tersebut dapat dinyatakan bahwa laporan keuangan Koperasi Mahasiswa (KOPMA) Pandhalungan UIN Kiai Haji Achmad Sidiq Jember tidak sesuai dengan SAK ETAP.

B. Saran

Dari hasil penelitian ini selanjutnya peneliti memberikan saran-saran yang diharapkan dapat bermanfaat bagi semua pihak khususnya Koperasi Mahasiswa (KOPMA) Pandhalungan UIN Kiai Haji Achmad Sidiq Jember. Berikut saran yang ingin disampaikan oleh peneliti:

1. Bagi Koperasi Mahasiswa (KOPMA) Pandhalungan UIN Kiai Haji Achmad Sidiq Jember agar menyusun catatan atas laporan keuangan sehingga dapat memenuhi syarat laporan keuangan lengkap dengan SAK ETAP yang dapat bermanfaat bagi untuk pihak eksternal dan internal guna meningkatkan kredibilitas koperasi.
2. Bagi Koperasi Mahasiswa (KOPMA) Pandhalungan UIN Kiai Haji Achmad Sidiq Jember untuk membenahi laporan keuangan neraca, laporan laba rugi, dan laporan arus kas agar terwujud neraca, laporan laba rugi, dan laporan arus kas yang sesuai dengan SAK ETAP.

3. Mengundang petugas Dinas Koperasi khususnya yang membidangi pembuatan laporan keuangan untuk memberikan penyuluhan kepada anggota dan pengurus Koperasi Mahasiswa (KOPMA) Pandhalungan UIN Kiai Haji Achmad Siddiq Jember khususnya.
4. Bagi peneliti selanjutnya agar dapat mengembangkan penelitian mengenai kendala dan upaya dalam penerapan laporan keuangan berbasis SAK ETAP.



UNIVERSITAS ISLAM NEGERI
KIAI HAJI ACHMAD SIDDIQ
J E M B E R

DAFTAR PUSTAKA

- Al Fatih Qur'an. *Al Qur'an Terjemah, Tajwid Warna, Waqaf & Ibtida'*. Tangerang Selatan: Ali Chafizh.
- Arafah, Surya. "Analisis Implementasi SAK ETAP Pada Laporan Keuangan Badan Usaha Milik Desa (Studi Kasus pada BUMDes di Kec.Lambu Kabupaten Bima)", *Jurnal Risma 2*, no.3 (September,2022)
- Bahri, Syaiful. *Pengantar Akuntansi Berdasarkan SAK ETAP dan IFRS*. Yogyakarta: Andi, 2016.
- Eliza, Any "Tinjauan Atas PSAK No.1 (Revisi 2009): Penyajian Laporan Keuangan dan Perbedaannya dengan PSAK No.1 (Revisi 1998)," *ESAI* 6,no.2 (April 2012)
- Hafid, Kumala Sari. "Analisis Penyajian Laporan Keuangan Koperasi Berdasarkan SAK ETAP (Studi Kasus Pada Koperasi Serba Usaha Sang Zulfikar)," *Ilmiah Mahasiswa Fakultas Ekonomi UM.Buton* 1, no. 1, (Desember, 2019).
- Hafidzah, Nur. "Analisis Penerapan SAK ETAP Dalam Penyusunan Laporan Keuangan Pada Koperasi Karyawan PTPN IV Kebuh Bah Jambi," *Jurnal Ilmiah AccUsi4*, no.1 (Mei,2022)
- Handayani, Latifah Safitri. "Implementasi SAK ETAP Dalam Penyusunan Laporan Keuangan Koperasi Mahasiswa Di Kota Malang." Skripsi,UIN Maulana Malik Ibrahim, 2016.
- Ikatan Akuntansi Indonesia, *Standar Akuntansi Keuangan Entitas Tanpa Akuntabilitas Publik* Jakarta: Dewan Standar Akuntansi Keuangan, 2009.
- Ikhsan. "Analisis Penerapan SAK ETAP Dalam Penyusunan Laporan Keuangan Pada Koperasi Simpan Pinjam Berkat Cabang Pinrang." Skripsi, Universitas Muhammadiyah Makassar, 2018.
- Mursidah, Slimi. "Analisis Penyajian Laporan Keuangan Berdasarkan SAK ETAP Pada Koperasi Tunas Wira Mandiri." *Pendidikan Tambasuai* 6, no. 1 (2022)
- Prihadi, Toto. *Analisis Laporan Keuangan Konsep dan Aplikasi*. Jakarta: PT. Gramedia Pustaka Utama, 2019.
- Rahmadi, Baharuddin Rifqi. "Analisis Laporan Keuangan Koperasi Mahasiswa Universitas Negeri Malang Berdasarkan SAK ETAP." Skripsi, UIN Maulana Malik Ibrahim Malang, 2022.

- Rohmah, Iftitah Khiyatur. "Implementasi Penyajian Laporan Keuangan Berbasis SAK ETAP Pada Koperasi Serba Usaha Dian Pancasila Kabupaten Jember." Skripsi, IAIN Jember, 2020.
- Rosita, Pipit. "Laporan Keuangan Organisasi Nirlaba (Lembaga Masjid)" *Jurnal Ekonomi Universitas Kediri 1*, no.2 (September 2016)
- Sari, Arvena Uci Monica. "Implementasi Standar Akuntansi Keuangan Entitas Tanpa Akuntabilitas Publik (SAK ETAP) Pada Laporan Keuangan Koperasi Simpan Pinjam Sumber Rahayu Kabupaten Banyuwangi." Skripsi, UIN Kiai Haji Achmad Siddiq, 2022.
- Sekretariat Negara RI, Undang-undang No. 17 tahun 2012 tentang Perkoperasian.
- Sekretariat Negara RI, Undang-undang No. 25 Tahun 1992 tentang Perkoperasian.
- Sekretariat Negara RI. Undang-undang No. 17 tahun 2012 Pasal 4 tentang Perkoperasian
- Siagian, Raven Pardomuan. "Analisis Penyajian Laporan Keuangan Berdasarkan SAK ETAP Pada Koperasi Karyawan Bank Sulut Go," *EMBA 4*, no.1 (Maret, 2016): 1451
- Simatupang, Eva Malina. "Analisis Penerapan SAK ETAP Dalam Penyajian Laporan Keuangan Pada Koperasi Pegawai Negeri SMPN 7 Pematang Siantar," *AKUNTANSI BARELANG 3*, no.1 (2018): 43
- Siyato, Sandu. *Dasar Metodologi Penelitian* (Sleman:Literasi Media Publishing, 2015), : 28
- Solehah, Azizah Harfiyatus. "Analisis Implementasi Penyusunan Dan Pelaporan Keuangan Berdasarkan Standar Akuntansi Keuangan Entitas Tanpa Akuntabilitas Publik (SAK ETAP) Pada Koperasi Serba Usaha Sinar Jaya Panji Situbondo." Skripsi, UIN Kiai Haji Achmad Siddiq, 2022.
- Sugiyono, *Metode Penelitian Bisnis Pendekatan Kuantitatif, Kualitatif, Kombinasi, dan R&D* Bandung:ALFABETA CV,2018.
- Sugiyono, *Metode Penelitian Kuantitatif, Kualitatif, dan R&D* Bandung, Alfabeta CV, 2017.
- Susanto. "Analisis Penerapan SAK ETAP Pada Penyajian Laporan Keuangan PT.XYZ," *Akuntansi Keuangan Dan Bisnis 13*, no. 1 (Mei, 2020).

PERNYATAAN KEASLIAN TULISAN

Yang bertanda tangan dibawah ini:

Nama : Riski Nur Wahyuni
NIM : E20193077
Program Studi : Akuntansi Syariah
Fakultas : Ekonomi dan Bisnis Islam
Institusi : Universitas Islam Negeri Kiai Haji Achmad Siddiq Jember

Menyatakan dengan sebenarnya bahwa dalam hasil penelitian ini tidak terdapat unsur-unsur penjiplakan karya penelitian atau karya ilmiah yang pernah dilakukan atau dibuat orang lain, kecuali yang secara tertulis dikutip dalam naskah ini dan disebutkan dalam sumber kutipan dan daftar pustaka.

Apabila dikemudian hari ternyata hasil penelitian ini terbukti terdapat unsur-unsur penjiplakan dana da kalim dari pihak lain, maka saya bersedia untuk diproses sesuai peraturan perundang-undangan yang berlaku.

Demikian surat pernyataan ini saya buat dengan sebenarnya dan tanpa paksaan dari siapapun.

UNIVERSITAS ISLAM NEGERI
KIAI HAJI ACHMAD
JEMBER

Jember, 9 November 2023
Saya yang menyatakan



Riski Nur Wahyuni
Nim.E20193077

Matrik Penelitian

Judul Penelitian	Variabel Penelitian	Fokus Penelitian	Indikator Penelitian	Sumber Data	Metode Penelitian
Implementasi Penyajian Laporan Keuangan Pada Koperasi Mahasiswa Pandhalungan UIN Kiai Haji Achmad Siddiq Jember Menurut SAK ETAP	<ol style="list-style-type: none"> 1. Laporan Keuangan 2. Koperasi 3. SAK ETAP 	<ol style="list-style-type: none"> 1. Bagaimana penyusunan laporan keuangan di Koperasi Mahasiswa (Kopma) Pandhalungan UIN Kiai Haji Achmad Siddiq Jember? 2. Bagaimana implementasi penyusunan laporan keuangan di Koperasi Mahasiswa (Kopma) Pandhalungan UIN Kiai Haji Achmad Siddiq 	<ol style="list-style-type: none"> 1. Prosedur penyusunan laporan keuangan 2. SAK ETAP <ol style="list-style-type: none"> a. Laporan perubahan modal b. Laporan arus kas c. Laporan neraca d. Laporan laba rugi e. Catatan atas laporan keuangan 	Informan <ol style="list-style-type: none"> a. Haikal, selaku ketua umum Koperasi Mahasiswa (Kopma) Pandhalungan UIN Kiai Haji Achmad Shiddiq Jember. b. Anis, selaku sekretaris Koperasi Mahasiswa (Kopma) Pandhalungan UIN Kiai Haji Achmad Shiddiq Jember c. Venna, selaku bendahara Koperasi Mahasiswa (Kopma) 	<ol style="list-style-type: none"> 1. Penelitian ini menggunakan pendekatan kualitatif. 2. Lokasi penelitian di Koperasi Mahasiswa (Kopma) Pandhalungan UIN Kiai Haji Achmad Siddiq Jember. 3. Teknik penelitian menggunakan teknik purposive. 4. Teknik pengumpulan data menggunakan metode : <ol style="list-style-type: none"> a. Wawancara b. Observasi c. Dokumentasi 5. Teknik analisis menggunakan analisis deskriptif. 6. Keabsahan data menggunakan trigulasi sumber 7. Tahap-tahap penelitian

		Jember menurut SAK ETAP?		Pandhalungan UIN Kiai Haji Achmad Shiddiq Jember	menggunakan : a. Tahap pra penelitian b. Tahap penelitian c. Tahap analisis data.
--	--	--------------------------	--	--	--

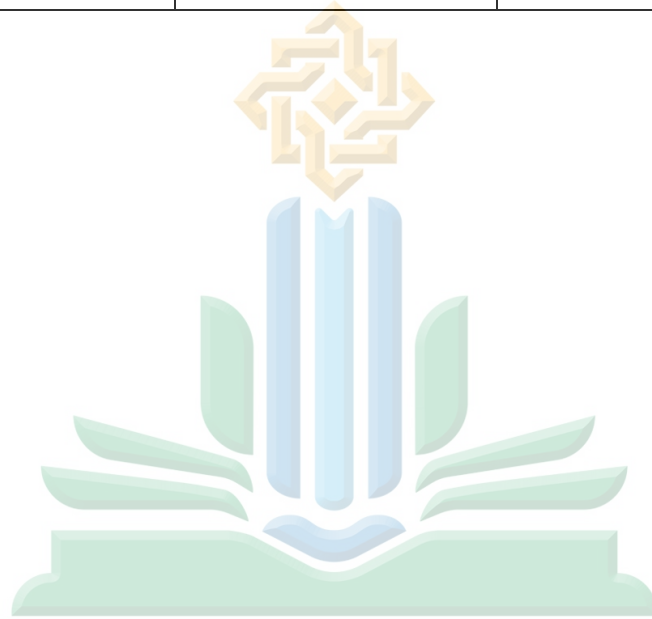

UNIVERSITAS ISLAM NEGERI
KIAI HAJI ACHMAD SIDDIQ
J E M B E R

PEDOMAN WAWANCARA

1. Bagaimana penyusunan laporan keuangan di Koperasi Mahasiswa (KOPMA) Pandhalungan UIN Kiai Haji Achmad Sidiq Jember?

- a. Bagaimana penyusunan laporan keuangan di Koperasi Mahasiswa (KOPMA) Pandhalungan UIN Kiai Haji Achmad Sidiq Jember?
- b. Apakah ada kendala dalam penyusunan laporan keuangan?
- c. Jika ada, mengapa hal tersebut bisa terjadi, dan bagaimana cara mengatasinya?

2. Bagaimana implementasi penyusunan laporan keuangan di Koperasi Mahasiswa (KOPMA) Pandhalungan UIN Kiai Haji Achmad Sidiq Jember menurut SAK ETAP?

- a. Apa saja data yang tercantum dalam laporan keuangan Koperasi Mahasiswa (KOPMA) Pandhalungan UIN Kiai Haji Achmad Sidiq Jember?
- b. Teori apa yang digunakan oleh Koperasi Mahasiswa (KOPMA) Pandhalungan UIN Kiai Haji Achmad Sidiq Jember dalam menyusun laporan keuangan?
- c. Bagaimana Koperasi Mahasiswa (KOPMA) Pandhalungan UIN Kiai Haji Achmad Sidiq Jember mengimplementasikan penyusunan laporan keuangan sesuai dengan SAK ETAP?



KEMENTERIAN AGAMA REPUBLIK INDONESIA
UNIVERSITAS ISLAM NEGERI KIAI HAJI ACHMAD SIDDIQ JEMBER
FAKULTAS EKONOMI DAN BISNIS ISLAM

Jl. Mataram No. 01 Mangli, Kaliwates, Jember, Jawa Timur. Kode Pos: 68136 Telp. (0331) 487550
Fax (0331) 427005 e-mail: febi@uinkhas.ac.id Website: <https://febi.uinkhas.ac.id/>



Nomor : B-1761/Un.22/7.a/PP.00.9/09/2023 02 Oktober 2023
Lampiran : -
Hal : Permohonan Izin Penelitian

Kepada Yth.
Ketua Umum Koperasi Mahasiswa (Kopma) Pandhalungan
UIN Kiai Haji Achmad Siddiq Jember
Jl. Mataram, No.1, Mangli

Disampaikan dengan hormat bahwa, dalam rangka menyelesaikan tugas Skripsi pada Fakultas Ekonomi dan Bisnis Islam, maka bersama ini mohon diizinkan mahasiswa berikut :

Nama : Riski Nur Wahyuni
NIM : E20193077
Semester : IX (Sembilan)
Jurusan : Ekonomi Islam
Prodi : Akuntansi Syariah

Guna melakukan Penelitian/Riset mengenai Implementasi Penyajian Laporan Keuangan Pada Koperasi Mahasiswa Pandhalungan UIN Kiai Haji Achmad Siddiq Jember Menurut SAK ETAP di lingkungan/lembaga wewenang Bapak/Ibu.

Demikian atas perkenan dan kerjasamanya disampaikan terima kasih.

A.n. Dekan
Wakil Dekan Bidang Akademik,

Nurul Widyawati Islami Rahayu

UNIVERSITAS ISLAM NEGERI
KIAI HAJI ACHMAD SIDDIQ
JEMBER



JURNAL KEGIATAN PENELITIAN

No	Tanggal	Kegiatan
1.	02 Oktober 2023	Menyerahkan surat ijin penelitian
2.	03 Oktober 2023	Melakukan observasi ke Kopma Pandhalungan sambil bertanya-tanya sekilas mengenai kopma
3.	04 Oktober 2023	Melakukan wawancara
4.	31 Oktober 2023	Menyerahkan surat selesai penelitian

Jember, 31 Oktober 2023

Ketua Umum



UNIVERSITAS ISLAM NEGERI
KIAI HAJI ACHMAD SIDDIQ
JEMBER

SURAT KETERANGAN SELESAI PENELITIAN

Yang bertanda tangan dibawah ini:

Nama: Muhammad Haikal

Jabatan: Ketua Umum

Dengan ini menerangkan bahwa mahasiswa yang beridentitas:

Nama: Riski Nur Wahyuni

NIM: E20193077

Semester: IX

Fakultas: Ekonomi dan Bisnis Islam

Prodi: Akuntansi Syariah

Instansi: Universitas Islam Kiai Haji Achmad Sodoq Jember

Telah selesai melakukan penelitian di Koperasi Mahasiswa (KOPMA) Pandhalungan UIN Kiai Haji Achmad Sidiq Jember terhitung dari 3 Oktober 2023 sampai dengan 31 Oktober 2023 untuk memperoleh data dalam rangka penyusunan skripsi yang berjudul **"IMPLEMENTASI PENYAJIAN LAPORAN KEUANGAN PADA KOPERASI MAHASISWA PANDHALUNGAN UIN KIAI HAJI ACHMAD SIDIQ JEMBER MENURUT SAK ETAP"**.

Dengan demikian surat keterangan ini dibuat dan diberikan kepada yang bersangkutan untuk dipergunakan seperlunya.

Jember, 31 Oktober 2023

Ketua Umum

UNIVERSITAS ISLAM Negeri
KIAI HAJI ACHMAD SIDIQ
JEMBER



KOPERASI MAHASISWA
PANDHALUNGAN
UIN KHACHMAD SODOQ JEMBER
Muhammad Haikal



KEMENTERIAN AGAMA REPUBLIK INDONESIA
UNIVERSITAS ISLAM NEGERI KIAI HAJI ACHMAD SIDDIQ JEMBER
FAKULTAS EKONOMI DAN BISNIS ISLAM

Jl. Mataram No. 01 Mangli, Kaliwates, Jember, Jawa Timur. Kode Pos: 68136 Telp. (0331) 487550
Fax (0331) 427005 e-mail: febi@uinkhas.ac.id Website: <http://febi.uinkhas.ac.id>



SURAT KETERANGAN

Kami yang bertandatangan di bawah ini, menerangkan bahwa :

Nama : Riski Nur Wahyuni
NIM : E20193077
Semester : IX

Berdasarkan keterangan dari Dosen Pembimbing telah dinyatakan selesai bimbingan skripsi. Oleh karena itu mahasiswa tersebut diperkenankan mendaftarkan diri untuk mengikuti Ujian Skripsi.

Jember, 09 November 2023
Koordinator Prodi. Akuntansi Syari'ah,

Dr. Nur Ika Mauliyah, M.Ak

UNIVERSITAS ISLAM NEGERI
KIAI HAJI ACHMAD SIDDIQ
J E M B E R





KEMENTERIAN AGAMA REPUBLIK INDONESIA
UNIVERSITAS ISLAM NEGERI KIAI HAJI ACHMAD SIDDIQ JEMBER
FAKULTAS EKONOMI DAN BISNIS ISLAM

Jl. Mataram No. 01 Mangli, Kaliwates, Jember, Jawa Timur. Kode Pos: 68136 Telp. (0331) 487550
Fax (0331) 427005 e-mail: febl@uinkhas.ac.id Website: http://uinkhas.ac.id



SURAT KETERANGAN LULUS PLAGIASI

Nomor : B-161.AKS/Un.22/7.d/PP.00.9/11/2023

Bagian Akademik Fakultas Ekonomi dan Bisnis Islam menerangkan bahwa :

Nama : Riski Nur Wahyuni
NIM : E20193077
Program Studi : Akuntansi Syariah
Judul : Implementasi penyajian laporan keuangan pada koperasi mahasiswa pandhalungan UIN kiai haji Achmad sidiq jember

Adalah benar-benar telah lulus pengecekan plagiasi dengan menggunakan aplikasi Turnitin, dengan tingkat kesamaan dari naskah skripsi kurang atau sama dengan 30%.

Demikian surat keterangan ini dibuat agar dapat dipergunakan sebagaimana mestinya.

Jember, 9 November 2023

An. Dekan
Kepala Bagian Akademik
Fakultas Ekonomi dan Bisnis Islam



Syaiful Mulyadi

UNIVERSITAS ISLAM NEGERI
KIAI HAJI ACHMAD SIDDIQ
JEMBER



DOKUMENTASI

Wawancara Ketua Umum



Wawancara Bendahara Umum



Wawancara Sekretaris Umum



Dokumentasi Koperasi Mahasiswa tampak depan



Dokumentasi bagian kasir



Dokumentasi bagian minuman



Dokumentasi bagian makanan



Dokumentasi bagian rokok dan lain-lain



BIODATA PENULIS



A. DATA DIRI:

Nama : Riski Nur Wahyuni
NIM : E20193077
Jenis Kelamin : Perempuan
Tempat, Tanggal Lahir : Jember, 05 Juni 2001
Agama : Islam
Alamat : Jl imam bonjol No.213, Tegal Besar,
Kaliwates,jember
No.Hp : 082264621543
E-mail : riskiw411@gmail.com

B. RIWAYAT PENDIDIKAN

1. TK AL HIDAYAH II: 2006-2007
2. MIMA 01 KH SHIDDIQ: 2007-2013
3. MTsN 01 JEMBER: 2013-2016
4. MAN 01 JEMBER: 2016-2019
5. UIN KHAS JEMBER: 2019-Sekarang